

Conselho Regional de Psicologia do Paraná | CRP-PR

2023

Relatório Integrado de Gestão

Curitiba, 2024



Conselho
Regional
de Psicologia
do Paraná
(CRP-PR)



Conselho Regional de Psicologia do Paraná | CRP-PR

2023

Relatório Integrado de Gestão

Curitiba, 2024



Sumário

CRP-PR em números.....	07
Resultados.....	19
Gestão Orçamentária e Financeira.....	58

Siglas

APAF – Assembleia das Políticas, da Administração e das Finanças

ATPP - Assessoria Técnica em Políticas Públicas

CAPS – Centro de Atenção Psicossocial

CCS - Comissão de Comunicação Social

CDH – Comissão de Direitos Humanos

CER – Comissão Étnico-Racial

CFP – Conselho Federal de Psicologia

COE - Comissão de Ética

COF - Comissão de Orientação e Fiscalização

CLT – Consolidação das Leis do Trabalho

COREPSI – Congresso Regional da Psicologia

CREPOP - Centro de Referências Técnicas em Psicologia e Políticas Públicas CRP-PR – Conselho Regional de Psicologia do Paraná (8ª Região)

DFC – Demonstração de Fluxo de Caixa

GT – Grupo de Trabalho

TCU – Tribunal de Contas da União

NBC TSP – Normas Brasileiras de Contabilidade Técnica Aplicada ao Setor Público

Projeto gráfico: Josiane Tochetto • **Diagramação:** Alec Bineck Lessa • **Ícones:** flaticon (www.flaticon.com), freepik (freepik.com.br) e iconfinder (www.iconfinder.com) • **Ilustrações:** Storyset (storyset.com)

Relatório Integrado de Gestão 2023

CRP-PR em números



2023 em números

Os números são uma forma de expressar o trabalho exercido pelo CRP-PR, embora não seja possível expressar integralmente a complexidade das ações e da atuação do CRP-PR. Ao analisarmos, por exemplo, os processos de fiscalização concluídos, mais de um por dia útil do ano, não temos a dimensão exata de toda a análise de legislação, estudo e produção que envolve receber uma demanda da categoria e oferecer uma orientação para a atuação ética ou, verificar um espaço de prestação de serviços, oferecer escuta às pessoas profissionais e orientar de forma adequada para a garantia da qualidade. São inúmeros processos envolvidos em cada atividade que mobilizam pessoas trabalhadoras, conselheiras e colaboradoras para a normatização e orientação da profissão.

O ano de 2023 foi de crescimento. Ampliaram-se os números de profissionais e empresas ativas, além do número de fiscalizações. Houve ainda redução no número de cancelamentos. Chama a atenção também a redução no número de títulos de especialista, com uma alteração na demanda por essa documentação que levou à queda de quase 70%.

Comissão de orientação e fiscalização



2.354
análises de
cadastros no E-psi



05
representações por
exercício ilegal da
profissão



11
representações
éticas de ofício



330
Fiscalizações
concluídas*

**total das fiscalizações foram extraídos da BRC Conselhos incluem inspeções/averiguações por exercício ilegal ou em desacordo com o Código de Ética Profissional do Psicólogo e demais legislação vigente.*

4.545*
inscrições PF e
538
registros ou cadastros PJ

852 ***
cancelamentos PF
e **54** de PJ

29.297 profissionais e
2.672 empresas ativas

473**
reativações

51
títulos de especialistas
concedidos

*Inscrições PF: Principal Provisória, Principal Definitiva, Alteração de CIP Provisória para Definitiva, por Transferência e Secundária | 199 registros e 335 cadastros PJ

**Reativações: de Inscrição, por Transferência e de Inscrição Secundária

***Cancelamentos PF: de Inscrição Principal, Inscrição Secundária, com Renegociação, com Débito, Ex-Officio por não entrega de diploma | Cancelamentos PJ: geral, com débito e ex-officio

Estrutura e atividades

5 sedes (Curitiba, Londrina, Maringá, Cascavel e Foz do Iguaçu)

29 reuniões plenárias

07 grupos de trabalho nacionais representando a região Sul

50 eventos realizados

42 funcionárias(os) e **06** estagiárias(os)

17 grupos de trabalho regionais



70
eventos
divulgados



Mais
300 mil
contas alcançadas

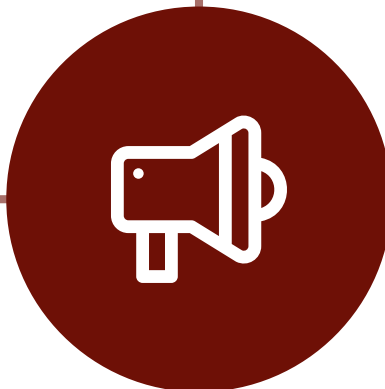

≈ **240**
posts e stories realizados
nas redes sociais



05
edições da
Revista Contato



/crppr



@crp_pr



@crp_pr



CRPPR

Organograma político

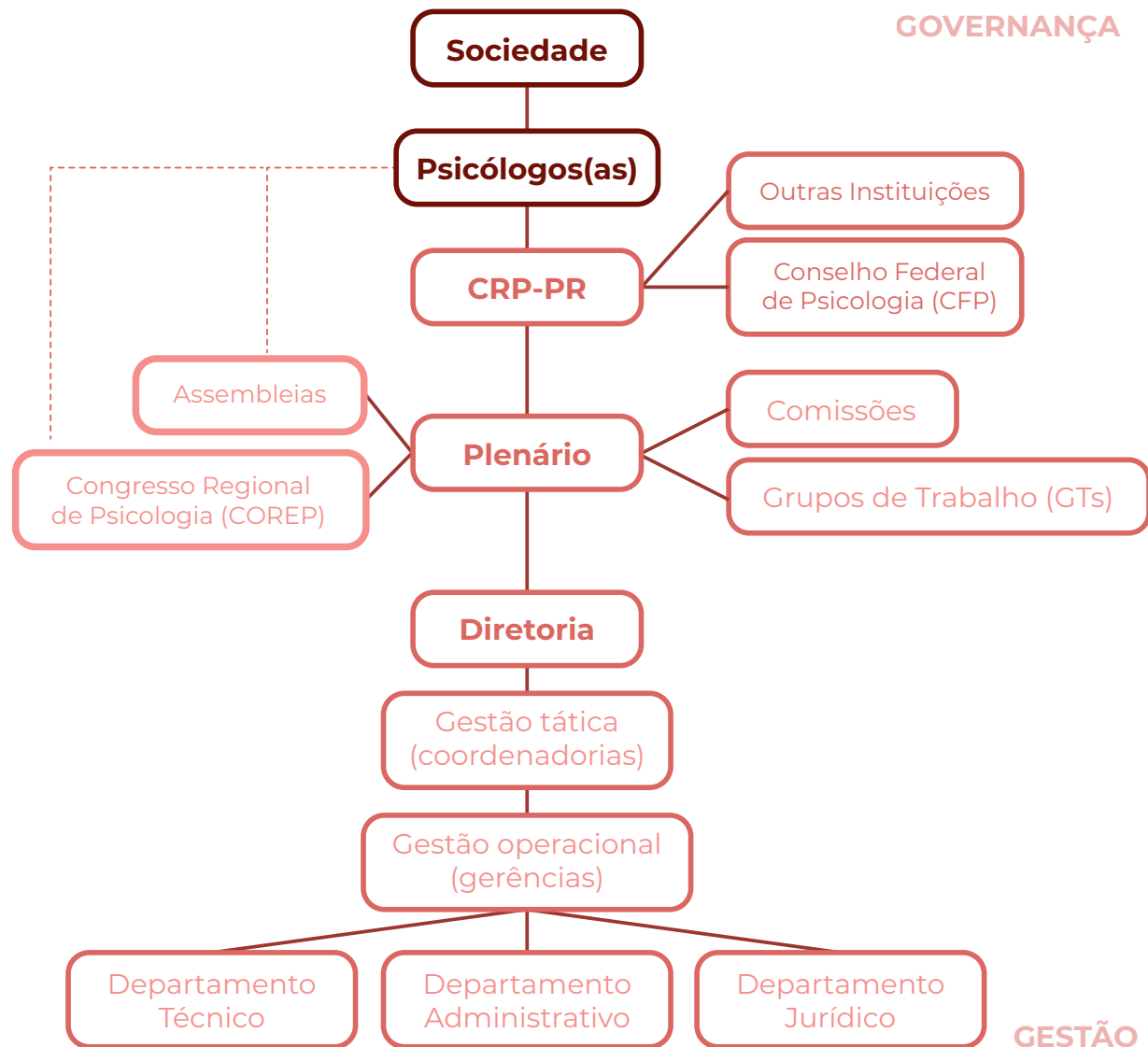

Conselho Regional de Psicologia do Paraná

O Conselho Regional de Psicologia do Paraná (8ª Região) é uma autarquia, isto é, uma entidade autônoma, auxiliar e descentralizada da administração pública, sujeita à fiscalização do Estado pelo Tribunal de Contas da União (TCU). O CRP-PR tem a função de “orientar, disciplinar e fiscalizar o exercício da profissão de psicólogo e zelar pela fiel observância dos princípios de ética e disciplina da classe”, de acordo com o estabelecido na Lei Federal nº 5.766, de 20 de dezembro de 1971.

O desenvolvimento das funções de orientar, fiscalizar e disciplinar vai além da realização de averiguações, das determinações de penalidades por infrações éticas ou técnicas, do

acolhimento e da resposta às dúvidas por parte de profissionais e usuárias(os) de serviços. Essas funções criam a dinâmica do Conselho e, ao mesmo tempo, subsidiam suas ações. Seus conteúdos tornam-se referências, que são organizadas e normatizadas, a fim de serem debatidas e divulgadas, de modo a contribuir no crescimento da Psicologia como ciência e profissão.

O CRP-PR é, portanto, o órgão que zela pelo desenvolvimento das funções da Psicologia no Paraná, cabendo-lhe estimular e fortalecer a relação entre Conselho, Psicólogas(os) e sociedade; formando, assim, uma rede comprometida com a cidadania, a solidariedade, a justiça e a saúde mental.

**“orientar,
disciplinar e
fiscalizar o
exercício da
profissão de
psicólogo e
zelar pela fiel
observância
dos princípios
de ética e
disciplina da
classe”**



Organograma funcional

O CRP-PR conta com um Departamento Administrativo-Financeiro e um Departamento Técnico, cujas atribuições e atividades são definidas e elaboradas sob a orientação da Diretoria e aprovadas pelo Plenário da instituição, por meio de discussões e decisões

colegiadas. Dispõe de 42 profissionais que compõem o quadro de pessoal permanente, contratado prioritariamente sob o regime jurídico da Consolidação das Leis do Trabalho (CLT) via concurso público.

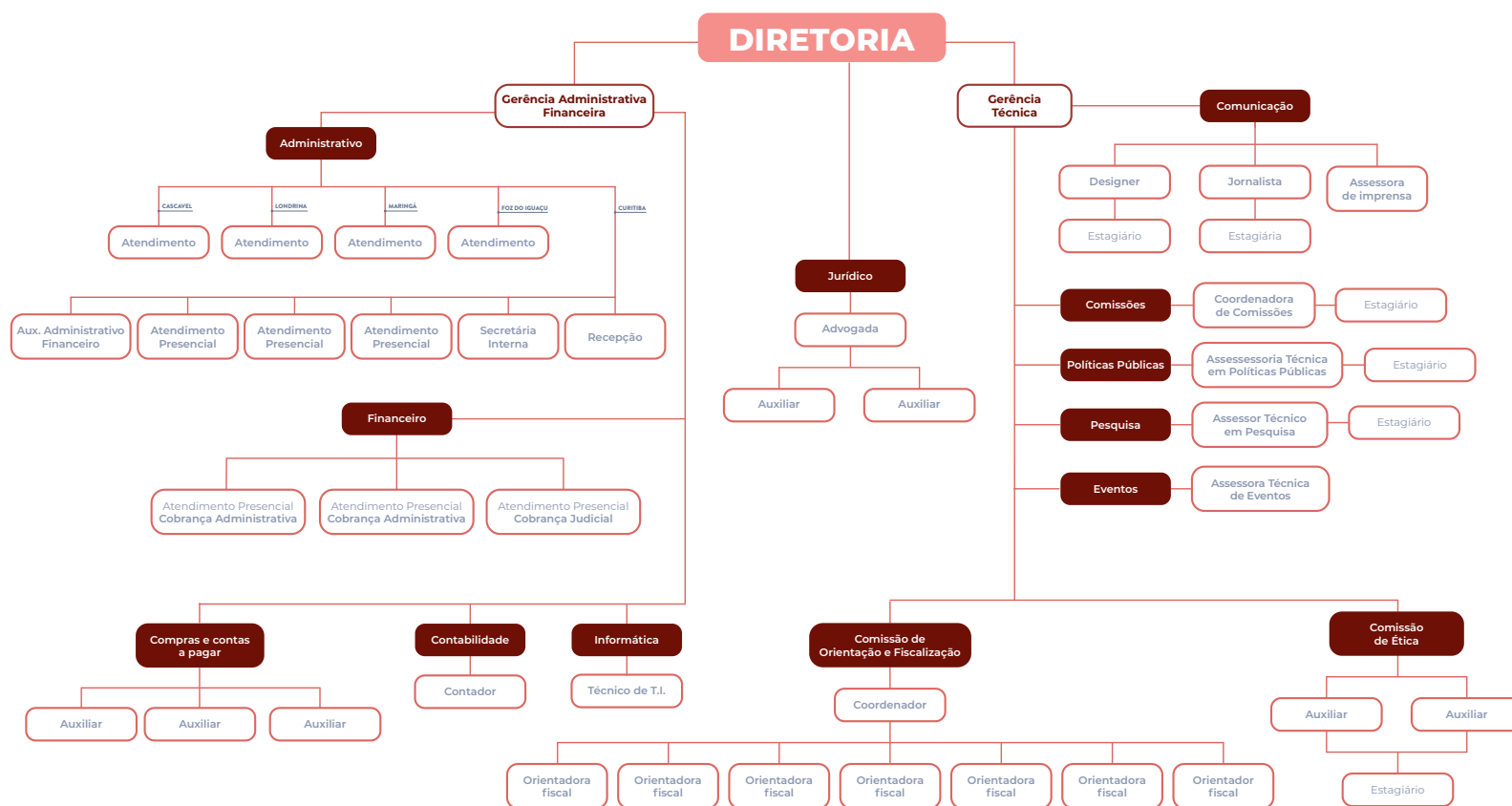

XV Plenário (set/2022 a set/2025)

Diretoria:

Psic. Griziele Martins Feitosa (CRP-08/09153)

Conselheira Presidenta

Psic. Rosiane Martins de Souza (CRP-08/14328)

Conselheira Vice-presidenta

Psic. Ana Ligia Bragueto Costa (CRP-08/08334)

Conselheira Tesoureira

Psic. Fernanda Costa Peixoto Primo (CRP-08/12328)

Conselheira Secretária

Pessoas Conselheiras Efetivas:

Psic. Ana Ligia Bragueto Costa (CRP-08/08334)

Psic. Claudia Cibele Bitdinger Cobalchini (CRP-08/07915)

Psic. Emerson Luiz Peres (CRP-08/06673)

Psic. Fabio Jose Orsini Lopes (CRP-08/09877)

Psic. Fabiola Regina Ortega (CRP-08/17317)

Psic. Fernanda Costa Peixoto Primo (CRP-08/12328)

Psic. Gustavo Filipowski (CRP-08/27778)

Psic. Griziele Martins Feitosa (CRP-08/09153)

Psic. Julia Mezarobba Caetano Ferreira (CRP-08/25872)

Psic. Natalia Cesar de Brito (CRP-08/17325)

Psic. Pamela Cristina Salles da Silva (CRP-08/20935)

Psic. Paulo Cesar de Oliveira (CRP-08/17066)

Psic. Paulo Vitor Palma Navasconi (CRP-08/25820)

Psic. Rosiane Martins de Souza (CRP-08/14328)

Psic. Sergio Bezerra Pinto Junior (CRP-08/26037)

Pessoas Conselheiras Suplentes:

Psic. Andrey Santos Souza (CRP-08/30587)

Psic. Eduardo da Silva Antonio (CRP-08/30797)

Psic. Fabiane Kravutschke Bogdanovicz (CRP-08/19219)

Psic. Gedeoni Coelho Marques (CRP-08/28627)

Psic. Graciane Barboza da Silva (CRP-08/23467)

Psic. Jessica Alcimari Pelle (CRP-08/18477)

Psic. João Victor da Silva (CRP-08/25123)

Psic. Karen Aparecida Freitas de Oliveira (CRP-08/09015)

Psic. Kathia Regina Galdino de Godoy (CRP-08/14630)

Psic. Lorene Camargo (CRP-08/18894)

Psic. Mario Seto Takeguma Junior (CRP-08/18972)

Psic. Matheo Bernardino (CRP-08/25791)

Psic. Sara Gladys Toninato (CRP-08/07092)

XV Plenário (set/2022 a set/2025)

A Psicologia se firma na defesa intransigente dos direitos humanos, conforme explicita o Código de Ética da nossa profissão, com a responsabilidade de contribuir para a eliminação de quaisquer formas de discriminação, violência e opressão. Nesse sentido, entendemos que é imprescindível que a Psicologia se posicione de forma inegociável nas lutas antirracista, anticapacitista, antiproibicionista, anticlassista e feminista, e contra as discriminações por identidade de gênero e sexualidades, na promoção da dignidade, equidade e liberdade de todas as pessoas, em favor da diversidade das formas de existência, dos afetos e dos corpos.

Além do compromisso social e com a defesa intransigente dos direitos humanos, o Planejamento Estratégico elaborado pelo XV Plenário do CRP-PR considerou o contexto em que o Conselho Regional de Psicologia do Paraná (CRP-PR) tem atuado: a discriminação racial avança a passos largos no Paraná e no Brasil; A desumanização das vidas negras e indígenas tangencia diversas políticas; a pandemia escancarou a fome que já era crescente; a violência de Estado ceifa, todos os dias, vidas de jovens de periferia; o ecocídio desmata a natureza e dizima povos indígenas.

Esse contexto, aliado aos debates realizados por uma gestão conduzida pela primeira vez por duas mulheres negras, levaram ao resultado do planejamento estratégico da autarquia. Para sua execução, Foram realizadas reuniões preliminares entre comissões gestoras, permanentes, setoriais e temáticas; e entre o XV Plenário, pessoas apoiadoras e aquelas que trabalham no CRP-PR. Em um segundo momento, aconteceu um encontro estadual presencial, de 17 a 19 de março de 2023, na sede do CRP-PR em Curitiba. A atividade foi desenvolvida com a presença de cerca de 70 pessoas, reunidas em grupos de trabalho e em plenária.

O evento contou com a palestra inicial “Pacto narcísico da branquitude paranaense: interseções da Psicologia preta e indígena para transformação social”, ministrada pela psicóloga Maria de Jesus Moura (CRP-02/04617) e pelo ativista indígena Kretã Kaingang, trazendo referências técnicas e políticas que subsidiaram o trabalho de planejamento dos objetivos e metas. Durante todo o processo, foi possível contar com a consultoria da profissional Jesus Moura, que contribuiu com sua experiência e conhecimento.

Desta forma, se chegou ao objetivo geral:

OBJETIVO GERAL

Consolidar o CRP-PR com práticas dialógicas e antirracistas, defendendo a psicologia com compromisso ético-político de transformação social, em consonância com as perspectivas decoloniais e de direitos humanos, com atenção aos aspectos socioambientais e culturais, fortalecendo as políticas públicas e fomentando o apoio à categoria profissional no seu fazer cotidiano.

Os objetivos específicos dividiram-se em 4 eixos temáticos, com objetivos e desdobramentos em cada item:

EIXO 01: DIREITOS HUMANOS, AMBIENTAIS E QUESTÕES ÉTNICO-RACIAIS

- 1.1** Endossar, nas produções do CRP-PR, os marcadores de opressões e aflições sociais, em especial as questões étnico-raciais.
- 1.2** Promover uma Psicologia inclusiva e antirracista, objetivando a promoção da equidade, da justiça e da transformação social.
- 1.3** Inserir, nas ações e discussões do CRP-PR sobre os direitos humanos, questões relacionadas à Ecopsicologia e à Psicologia Ambiental, possibilitando o foco no humano em inter-relação com o não humano.
- 1.4** Criar ações, em territórios e comunidades tradicionais, sob perspectivas decoloniais e em defesa dos direitos humanos, com ênfase nos direitos culturais como parte essencial à saúde psicológica, orientando uma prática profissional de Psicologia eticamente fundamentada.

EIXO 02: EXERCÍCIO PROFISSIONAL DA PSICOLOGIA

- 2.1** Realizar ações de orientação dirigidas à categoria, enfatizando o compromisso ético-político na promoção de transformações sociais, bem como na não reprodução de violências.
- 2.2** Promover a visibilidade da Psicologia nos variados campos de atuação.
- 2.3** Enfrentar a precarização do trabalho, refletindo com a categoria sobre sua condição de classe trabalhadora.
- 2.4** Estabelecer formas de acolhimento de profissionais da Psicologia que sofrem assédio, racismo ou quaisquer outras violências.

EIXO 03: PROCESSOS INTERNOS

- 3.1** Garantir recursos físicos, técnicos, formativos e estruturais.
- 3.2** Dirimir práticas assediosas e violentas nas relações de trabalho entre pessoas conselheiras e as que trabalham no CRP-PR.
- 3.3** Evidenciar os processos institucionais de trabalho.

EIXO 04: INTERLOCUÇÃO COM A CATEGORIA E A SOCIEDADE

- 4.1** Investigar as demandas da categoria e efetivar estratégias em resposta.
- 4.2** Dialogar com a sociedade sobre os direitos humanos e quanto ao exercício da Psicologia.
- 4.3** Estimular o interesse da categoria para participação ativa no Conselho.

Conheça o documento na íntegra
bit.ly/3EzjVPZ



Relatório Integrado de Gestão 2023

Resultados



O ano de 2023 foi dedicado intensamente aos Direitos Humanos

O ano de 2023 foi um ano de desafios para o Brasil e para o Conselho Regional de Psicologia do Paraná. O ano iniciou com a luta pela garantia da democracia e dos direitos constitucionais, o CRP-PR se manifestou e acompanhou com preocupação eventos no início do ano que buscaram desestabilizar essas garantias, pelas repercussões sociais, coletivas e subjetivas para a saúde das pessoas. Felizmente, a democracia pode prosperar, mas os desafios continuaram, com a luta pelo financiamento das políticas públicas, garantia dos espaços de controle social e de participação efetiva e pela transformação em uma sociedade mais justa e com saúde mental para todas, o que implica a superação do racismo, da lgbtqiapn+fobia - em especial a transfobia -, do capacitismo, do machismo e de práticas manicomialistas e proibicionistas - consubstanciadas em uma falsa guerra às drogas que assola o país- atingindo em especial as populações vulnerabilizadas.

O ano de 2023 foi um ano de lutas, mas também de vitórias. O CRP-PR já é modelo de boas práticas administrativas e técnicas e realizou em conjunto com o CFP oficinas em todo o país com os demais conselhos regionais. Durante o ano, também se buscou avançar e ir além com a ampliação da equipe e reorganização da tramitação dos processos éticos em

dois núcleos, além do planejamento de uma série de medidas que serão implementadas em períodos posteriores.

Há ainda o investimento e a modernização de equipamentos. Nossas reuniões híbridas se tornaram mais interativas com a compra de uma câmera 360, o que possibilita que pessoas em todo o Estado possam participar com qualidade, gerando a redução no gasto com recursos de deslocamento e nos efeitos sobre o meio ambiente.

Avançamos ainda em diversidade e inclusão, o que está presente na nossa linguagem, mas também no investimento na oferta de recursos de acessibilidade ao público atendido pelo CRP-PR, em formações e em mudanças nas formas de publicação de documentos e ferramentas. O CRP-PR quer estar cada vez mais próximo da categoria e da sociedade para cumprir seus objetivos.

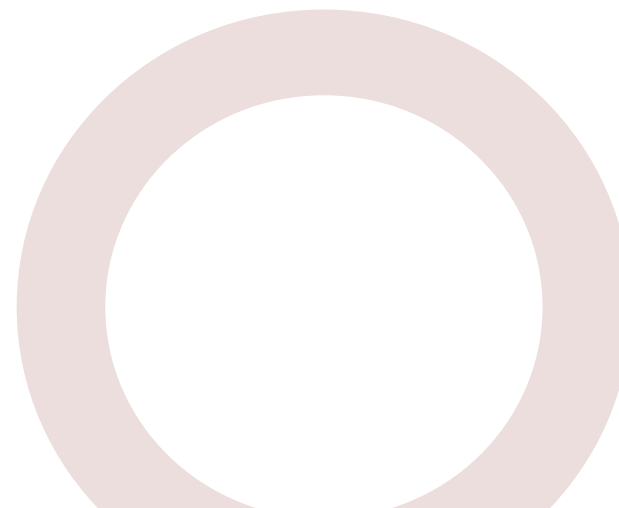

- ✓ Ampliação da equipe da Comissão de Ética e atualizações para melhoria do tempo de tramitação dos processos;
- ✓ Publicação do Glossário de Direitos Humanos;
- ✓ Ampliação da conciliação na cobrança de valores a receber

CONFIRA MAIS SOBRE A ATUAÇÃO DO CRP-PR EM 2023, acesse nossa retrospectiva:

<https://crppr.org.br/confira-o-que-foi-destaque-no-crp-pr-em-2023/>



Comissão de Orientação e Fiscalização



2.363
processos de
orientações
concluídos



330
processos de
orientações em
andamento



223
processos de
fiscalização
concluídos



43
inspeções *in loco*,
motivadas por
queixas ou de forma
estratégica/preventiva



05
colunas publicadas
na Revista Contato*



31
palestras realizadas
em instituições de
ensino superior em
dez cidades no Paraná



03
rodas de conversas
das Comissões/
Núcleos do CRP-PR**



2354
análises de cadastros
submetidos na
Plataforma E-PSI



03
rodas de conversas
para orientações
sobre início de carreira



36
reuniões de acolhimento de
novas pessoas profissionais
presenciais (realizadas nas sedes
do CRP-PR) e 11 solenidades online.



11
denúncias éticas
de ofício junto
à Presidência do
CRP-PR



05
representações por exercício ilegal
da profissão, em conjunto com
Departamento Jurídico do CRP-PR

*(1) Projeto Terapêutico Singular (PTS): a subjetividade aplicada na proposta de tratamento; (2) Núcleo Transcendrado - Direitos Humanos - Compilado de normativas; (3) As Especialidades Profissionais em Psicologia e o Respeito ao Código de Ética Profissional; (4) Novas Tecnologias no Atendimento Online; (5) Avaliação Psicossocial no contexto do Trabalho.

**1) Roda de conversa: A sua Psicologia é diversa? (28/06/2023); (2) Roda de conversa virtual - CRP-PR Litoral (31/10/2023); (3) Roda de conversa - Ética e pluralidades no exercício da Psicologia (13/12/23) - CRP-PR Noroeste.



Processos de Orientação - Outras Ações:

- ▶ Guia de Orientação (site do CRP-PR): Revisão de tópicos publicados e inclusão de novos temas.
- ▶ Roda de conversa - Ética Profissional no Serviço Público: palestra sobre Sistema Único de Assistência Social (SUAS) para profissionais de Sarandi, em 10/03.
- ▶ Fórum de Coordenações de cursos de Psicologia, Responsáveis Técnicas(os) dos Serviços-Escola, Docentes de Ética, Supervisões de Estágio: realização de *04 palestras no Fórum*.
- ▶ Representações da Comissão em GTs, a saber: (1) Resolução CFP nº 017/2022; (2) Orientações para Serviço-Escola de Psicologia; (3) População em Situação de Rua; (4) Avaliação Psicológica no contexto dos povos e comunidades tradicionais; (5) Revisão da Nota Técnica CRP-PR 04/2018 (interrupção voluntária da gravidez); (6) Elaboração de Nota Técnica sobre Psicologia e Sistema de Justiça.
- ▶ Grupos de Trabalho Nacionais (GTs): representação da região Sul no GT Nacional de revisão da Política de Orientação e Fiscalização (POF), com 07 reuniões em 2023.
- ▶ Participação em ações conjuntas com outras instituições, como Conselho Regional de Serviço Social - CRESS 11ª Região, CREFITO-8ª Região, CREFONO-3ª Região, Defensoria Pública, SISMMUC). Conheça algumas que realizamos em 2023
- ▶ Pedidos de cancelamento de registro profissional indeferidos: 25 solicitações indeferidas pela COF, por se tratar de área de atuação da Psicologia.

Processos Internos

Composição da COF

- ▶ 09 técnicas(os) agentes de orientação e fiscalização
- ▶ 04 pessoas conselheiras
- ▶ 01 estagiário de Psicologia
- ▶ 01 colaborador

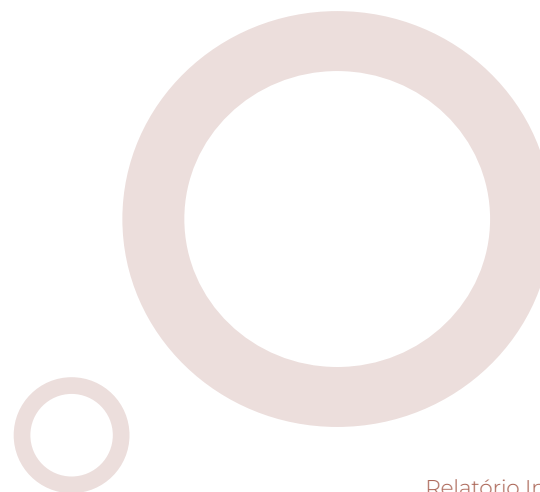

Ações:

- ▶ Oficinas sobre a implantação do sistema cadastral BRC e Sistema Eletrônico de Informações (SEI) para outros Conselhos Regionais: representação e condução de 17 oficinas específicas sobre uso desses sistemas junto às COFs.
- ▶ Planejamento Estratégico do XV Plenário: representação da Comissão na elaboração do Planejamento Estratégico do XV Plenário (17, 18 e 19/03);
- ▶ Representação da Comissão no Encontro Nacional de COEs e COFs;
- ▶ Representação da Comissão em 12 reuniões Plenárias.
- ▶ Organização e condução do Encontro de avaliação e planejamento da COF Paraná, com *formação sobre Avaliação Psicológica e SATEPSI*.
- ▶ Representação em reuniões conduzidas pelo CFP: (1) Sistema de Avaliação de Práticas Psicológicas Aluizio Lopes de Brito - SAPP; (2) Avaliação Psicossocial no contexto do trabalho; (3) Resolução CFP nº 017/2022; (4) Funcionamento da Secretaria de Orientação e Ética (SOE).
- ▶ Participação no Germinário dos Conselhos da Região Sul - Cumé que a gente fica? Suleando os Conselhos de Psicologia: representação no Germinário (dezembro).
- ▶ Reuniões com Departamento Jurídico e Comissão de Ética (COE) do CRP-PR: reuniões para elaboração de protocolo de materialidades para exercício ilegal e promoção de atualizações no site do Conselho, referente às orientações e formulários sobre queixas e denúncias.
- ▶ Reuniões de alinhamento com Comissões e Núcleos, a saber: Psicologia Anomalística e da Religião, Núcleo Transcentrado, Diverges, Psicologia Anticapacitista, Psicologia na Assistência Social, Psicologia e Saúde, Comunicação Social.



- ▶ Reuniões ordinárias da Comissão: realização de 42 reuniões ordinárias, com a participação e técnicas(os) e conselheiras(os) da Comissão.
- ▶ Reuniões de equipe da COF: realização de reuniões semanais da equipe da COF, para alinhamento e produções coletivas.
- ▶ Interlocução com COF das regiões Sul: representação em 03 reuniões (22/09, 19/10 e 29/11) com Comissões dos CRPs de SC e RS.

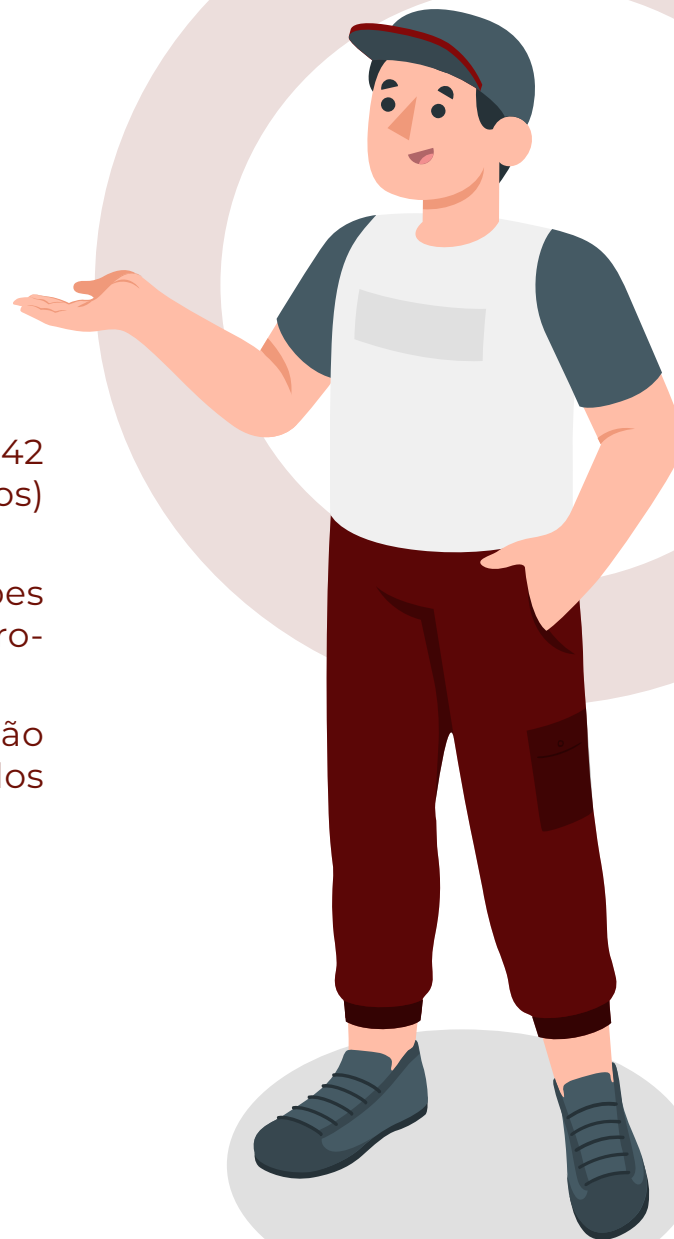

Comissão de Ética

Destaca-se no ano de 2023 a ampliação da equipe de funcionárias da COE para 2023, com o ingresso de uma Assessora Administrativa, contando hoje, com 02 Psicólogas (Assessoria Técnica) e 02 Assessoras Administrativas.

COE em números:

17 Plenárias*

01 na modalidade presencial; 08 na modalidade online; 08 na modalidade híbrida; com a realização de 14 julgamentos éticos, 07 homologações de acordos de mediação e apresentação de 21 relatórios investigativos.

69 Novas denúncias éticas recebidas*

01 Processo encaminhado a outro CR, devido à jurisdição onde ocorreu o fato

04 Processos ordinários recebidos

21 Sessões online de mediação

01 01 sessão foi na modalidade presencial e as demais no formato on-line; Das mediações realizadas, em 10 houve acordo entre as partes (des- ses, 07 acordos foram homologados e 03 aguardam apreciação do Plenário); em 11 procedimento de mediação não houve acordo);

11 Audiências de instrução

15 Aplicações de Penalidades*

3 na modalidade presencial; 11 na modalidade online; 1 na modalidade híbrida.

306 Processos disciplinares em tramitação

295 Éticos e 11 Ordinários

Ações:

▶ A COE participou, juntamente com outros setores do CRP-PR e CFP, de oficinas com os demais Conselhos Regionais sobre o uso do SEI para a tramitação de processos éticos;

- ▶ A COE contribuiu com a elaboração das seguintes Resoluções:
- ▶ Resolução nº 002/2023, de 05 de julho de 2023 - dispõe sobre a permissão da realização de reuniões de diretoria; comissões e sessões plenárias, ordinárias e extraordinárias, entre outras do Conselho Regional de Psicologia do Paraná, em ambiente virtual;
- ▶ Resolução nº 003/2023, de 13 de setembro de 2023 - Estabelece normas complementares para o cumprimento da Resolução CFP nº 010/2023, quanto a realização de atos processuais, mediações, audiências e julgamentos por videoconferência de processos disciplinares com o uso de tecnologias digitais de informação e comunicação;
- ▶ Resolução nº 04, de 15 de setembro de 2023 - Estabelece critérios para procedimento de processo administrativo funcional relativo ao adiamento indevido da leitura de relatórios éticos;
- ▶ Resolução nº 05/2023, de 15 de setembro de 2023 - Estabelece critérios para a nomeação e colaboração de profissionais junto à Comissão de Ética do CRP-PR.
- ▶ GT Tramitação Especial: Foi constituído um Grupo de Trabalho com membros da Comissão de Ética, para avaliar as possibilidades de implementação da tramitação especial nos processos éticos, com vistas a atender a legislação vigente (grupos prioritários). Também é ponto de discussão a criação de parâmetros de análise sobre os casos que envolvem suposta violação de Direitos Humanos (urgências), visando identificar quais desses processos tramitarão com maior celeridade em um regime especial. O grupo realizou 9 (nove) reuniões regulares no ano de 2023, além de consultas realizadas com outros Conselhos Regionais sobre o tema.
- ▶ Atualização da equipe da COE em Direitos Humanos - Constatada a necessidade de aprimoramento da discussão sobre Direitos Humanos para subsidiar a atuação com as matérias de relatoria da comissão, a COE empreendeu um encontro de atualização em questões raciais que incidem sobre as denúncias e práticas de profissionais da psicologia. O encontro contou com a presença da Procuradora Geral do CRP-07, Letícia Lemos da Silva, que possui ampla experiência na defesa dos Direitos Humanos.
- ▶ Estudo e proposição de atualizações no formulário de envio de denúncias via site e documentos processuais para adequação de linguagem acessível e inclusiva, para futura implementação.



Assessoria Jurídica

O Departamento Jurídico do CRP-PR acompanha ações nas quais a autarquia está envolvida seja como polo ativo ou passivo.

LOCALIDADE JUDICIAL	AÇÕES EM TRÂMITE:	POLO ATIVO X PASSIVO:	VALOR APROXIMADO:
JFPR	962	935x27	R\$ 1.570.235,51
TRF4	6	4x2	R\$ - 2.147,29
TRT9	1	0x1	R\$ - 50.000,00

Dentro deste rol, especificamente na Justiça Federal do Paraná, destaca-se que o CRP-PR figura no polo passivo de várias Ações Cautelares e Mandados de Segurança com o mesmo objeto: a manutenção da inscrição provisória no CRP sem a devida apresentação do diploma de formação em Psicologia. Isto ocorre porque algumas pessoas profissionais vêm enfrentando dificuldades de receber o documento após a conclusão de curso na extinta faculdade FACEL. Estes processos não geram danos financeiros ao CRP-08 e encontram-se na fase final, considerando que o MEC encaminhou os diplomas da FACEL para a Universidade Federal do Paraná promover a devida homologação.

RPP

Ressalta-se que desde o ano de 2021 o CRP migrou para cobrança via RPP – Reclamação Pré-Processual, ferramenta disponibilizada pela Justiça Federal para resolução de conflitos pela via extrajudicial e, além disso, estuda modificar os trâmites internos para que, no futuro, as cobranças sejam realizadas preferencialmente por vias amigáveis, ação de cobrança de título executivo e com protesto em cartório.

Algumas das características do procedimento de RPP: não tem custas; não torna litigiosa a coisa em relação a qualquer das partes envolvidas; a homologação judicial é facultativa, não implica confissão de dívida (salvo se resultar em acordo) e não obsta ação judicial futura.



O 2º Mutirão da RPP ocorreu entre 20 de março de 2023 até 05 de maio de 2023. As audiências de todo Estado do Paraná ficaram sob responsabilidade do CEJUSCON de Curitiba.

Foram marcadas **483 reuniões** e realizados **172 acordos em negociação de dívida ativa**. Até o momento foram realizados **139 pagamentos**, no **valor de R\$239.944,20** e temos **33 acordos pendentes** de pagamento, **valor de R\$92.365,68**.

O valor total negociado corresponde a R\$312.875,69.



Comissão de Direitos Humanos

A Comissão de Direitos Humanos do CRP-PR foi composta em 2023 por diversos núcleos que atuam na orientação da categoria quanto aos princípios fundamentais da Profissão e o cumprimento do Código de Ética e de outras legislações e garantias de direitos humanos.

É uma comissão essencial para o fazer ético e o compromisso social na atuação em Psicologia. **Conheça os núcleos que compuseram a CDH em 2023:**

- ▶ Núcleo de Psicologia Anticapacitista
- ▶ Núcleo de Psicologia e Migrações (NUPSIM)
- ▶ Núcleo de Infância, Adolescência e Juventude;
- ▶ Núcleo de População em Situação de Rua;
- ▶ Núcleo de Diversidade de Gêneros e Sexualidades (Diverges);
- ▶ Núcleo Transcentrado.

Destaca-se a criação do Núcleo Transcentrado e a retomada do Núcleo de Infância, Adolescência e Juventude. O primeiro traz o espaço de discussão e de elaboração de orientação para pessoas psicólogas a partir das vivências e discussões teóricas e éticas de profissionais de Psicologia trans e não-binários. O Núcleo de Infância aprofunda os debates sobre o fazer ético em Psicologia em áreas que têm esse o seu público principal.

Entre as ações de orientação, vários componentes dos Núcleos da CDH se uniram e construíram o Glossário de Direitos Humanos, um documento interativo que reúne palavras, termos e expressões muito comuns em nosso cotidiano, mas que não devem mais ser usadas por conterem ofensas a determinados grupos sociais, e também termos novos que vêm sendo utilizados para descrever comportamentos ou vivências antes invisibilizados.

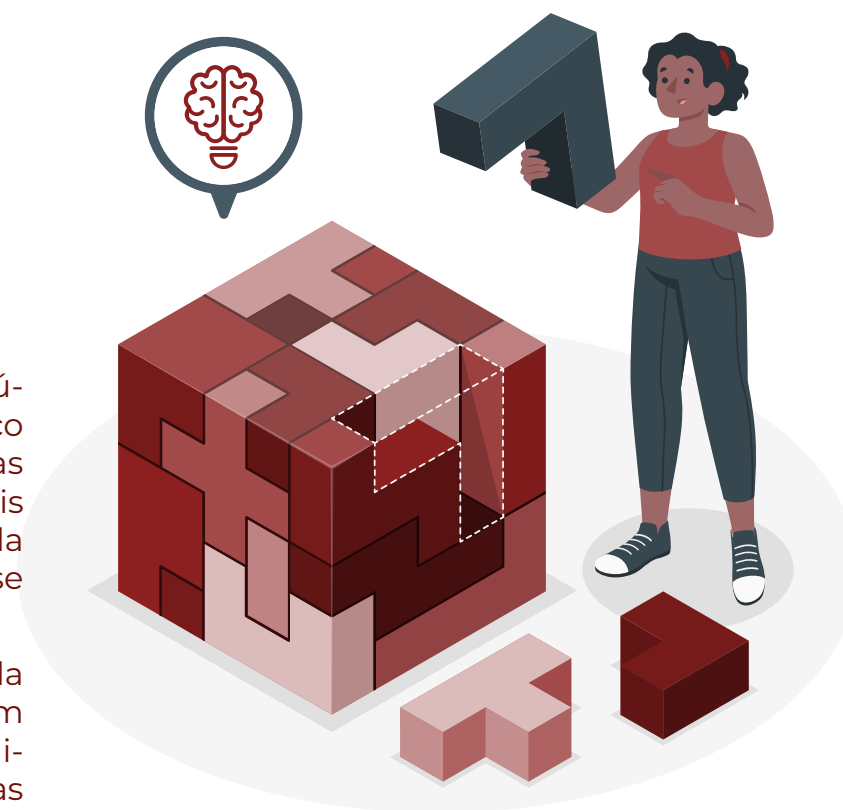

Conheça o documento completo:

<https://crppr.org.br/crp-pr-lanca-glossario-de-direitos-humanos/>



A comissão realizou também diversos eventos:

27/01 - Mesa-redonda: Encruzilhadas da Psicologia interseccional transvestigênera;

31/03 - Lançamento do documentário “A rua existe e resiste” - Curitiba

04/05 - Reunião aberta do Núcleo de Psicologia Anticapacitista

05/05 - Lançamento do documentário “A rua existe e resiste” - Foz do Iguaçu

20/05 - Conferência Nacional Livre de Saúde das Populações Migrantes, em parceria com o IPPMI (Instituto de Políticas Públicas Migratórias);

28/06 - Rodas de Conversa | A sua Psicologia é diversa? - Curitiba

15/07 - Rodas de Conversa | A sua Psicologia é diversa? - Foz do Iguaçu

05/08 - Rodas de Conversa | A sua Psicologia é diversa? - Cascavel

29/09 - Mesa-redonda: Luta Anticapacitista na Garantia dos Direitos das Pessoas com Deficiência

04/10 - Live Psicologia, saúde pública e a descriminalização do aborto

09/12 - I Encontro Estadual de Psis LGBTQIAPN+

A Comissão atuou ainda em pareceres e fiscalizações, em parceria com a Comissão de Orientação e Fiscalização (COF CRP-PR).



Comissão Étnico-Racial

A Comissão Étnico-Racial continuou sua atuação em 2023 ao discutir os atravessamentos das questões raciais sobre todos os processos humanos e seu impacto indiscutível sobre as subjetividades, coletividades e a sociedade. Em especial, destaca-se a participação da Comissão nos debates sobre Permanência e Pertencimento no Sistema Conselhos de Psicologia e sua atuação em conjunto com todas as demais Comissões do CRP-PR para orientação da categoria e construção de uma Psicologia efetivamente antirracista.

Em especial, podemos destacar durante 2023 a criação do Núcleo de Psicologia e Povos Indígenas, que teve papel fundamental na luta contra o Marco Temporal e realizou o evento "A Psicologia e os povos indígenas: sem marco temporal para nossas existências" em 21 de outubro. Durante o evento foi construído um documento direcionado a todas as pessoas parlamentares, alertando quanto aos riscos dessa legislação, não só para as pessoas indígenas, mas para toda a sociedade.

“O marco temporal institui uma violência subjetiva e material nestes povos. É de responsabilidade ético-política da Psicologia o entendimento deste fenômeno, e principalmente, a defesa desses povos, na busca por reduzir e eliminar essas violências para com estas diversas populações espalhadas por todo o território nacional. Para que a ciência psicológica não seja utilizada, como já foi, como ferramenta dessa violência, como justificativa dela. A Psicologia se insere no auxílio de uma compreensão de que o território indígena não é uma concessão do Brasil, e sim o Brasil que é território indígena”

(trecho do manifesto resultado do evento e enviado às autoridades governamentais e parlamentares.



Gerência de Pessoas

No ano de 2023 a Gerência de Pessoas, teve como principais ações a realização Recrutamento e seleção de vagas para diversos estágios e vagas comissionadas; Ampliação do Trabalho Híbrido para equipe da Secretaria; Auxílio no desenvolvimento do treinamento da equipe da secretaria; Análise de ementas de cursos de aperfeiçoamento para equipe; Mediações; Revisão de Descrição de Cargos; Participações semanais em reuniões de diretoria, e em plenárias ordinárias.

Esta função envolve contato constante e sistemático com a equipe, gerências e diretoria do CRP-PR, objetivando melhoria na comunicação interna, oferecer feedbacks contínuos, acompanhar e proporcionar treinamentos, aprimoramento e desenvolvimento da equipe.

Destaca-se ainda o avanço nas políticas afirmativas, com a contratação preferencial de pessoas negras, da população LGBTQIAPN+ e com deficiência. Essa política promove a diversidade no CRP-PR, tornando a equipe mais criativa, sensível e avançando discussões importantes como um todo.

Desafios para o próximo exercício:

-  Acompanhar pesquisas realizadas pela gestão;
-  Acompanhar o planejamento estratégico da gestão;
-  Investir em treinamentos constantes das(os) trabalhadoras(es);
-  Acompanhar a realização do processo de concurso público;
-  Realizar Avaliação de Desempenho;
-  Acompanhar questões do clima organizacional;



Comissões Setoriais

As Comissões Setoriais realizam a articulação do CRP-PR com todas as cidades e regiões do Estado. Assim, profissionais de Psicologia que atuam em cada um dos municípios estão articulados e podem trazer demandas e receber orientações.

49 Pessoas Psicólogas colaboradoras distribuídos em **10 Comissões Setoriais**, são elas;

- | | |
|-------------------------------------|--|
| 📍 Centro-Norte: 3 colaboradores/as; | 📍 Centro-Occidental: 6 colaboradores/as; |
| 📍 Centro-Oeste: 6 colaboradores/as; | 📍 Litoral: 4 colaboradores/as; |
| 📍 Noroeste: 6 colaboradores/as; | 📍 Oeste: 5 colaboradores/as; |
| 📍 Sudeste: 2 colaboradores/as; | 📍 Norte Pioneiro: 5 colaboradores/as; |
| 📍 Sudoeste: 7 colaboradores/as; | 📍 Campos Gerais: 5 colaboradores/as. |

Foram realizadas **34 reuniões** remotas/presenciais distribuídas entre as Comissões

- | | |
|------------------------------|------------------------------|
| ▶ Campos Gerais – 2 reuniões | ▶ Norte Pioneiro – 1 reunião |
| ▶ Centro Occidental – 0 | ▶ Oeste – 2 reuniões |
| ▶ Centro Norte – 0 | ▶ Sudoeste – 4 Reuniões |
| ▶ Centro Oeste – 13 reuniões | ▶ Litoral - 4 Reuniões |
| ▶ Noroeste – 8 reuniões | |



Principais Ações:

- ▶ Realização de roda de conversa “*Dialogando com o Litoral*”, com o objetivo de dialogar com a categoria local e conhecer as necessidades da região;
- ▶ Realização de roda de conversa “*Dialogando com Campos Gerais*” com o objetivo de dialogar com a categoria local e conhecer as necessidades da região;
- ▶ Realização de palestras às Instituições Superiores de Ensino, como o evento: “*As atribuições do CRP-PR*”, dialogando sobre a importância e os limites éticos da atuação profissional, com o objetivo de aproximar o Conselho dos estudantes;
- ▶ Indicação de colaboradores de Comissões Setoriais para cadeiras em fóruns de controle social;
- ▶ Apoio técnico no desenvolvimento de eventos e reuniões online;
- ▶ Realização de palestras às Instituições Superiores de Ensino, como o evento: “*Vou me formar, e agora?*”, dialogando sobre a importância e os limites da atuação, com o objetivo de aproximar o Conselho dos estudantes;
- ▶ Acompanhamento e aproximação das (os) colaboradoras (es) das Comissões Setoriais, por meio de ligações, e-mails, reuniões e troca de mensagens em *Whatsapp*;
- ▶ Participação na Campanha 18M – Rodas de conversa: Luta Antimanicomial: vidas que existem, reexistem e resistem – Nas cidades de Campo Mourão, Cianorte e Pato Branco;
- ▶ Realização de Rodas de conversa com demandas diversas;
- ▶ Realização de Roda de conversa sobre ética e as pluralidades no exercício da Psicologia.

Ações desenvolvidas ao longo do ano:















- + Participação em reuniões plenárias;
- + Participação em reuniões periódicas das comissões setoriais;
- + Participação em reuniões de diretoria;
- + Participação em palestras nas instituições superiores de ensino.

Comissões Especiais/Temáticas

As Comissões temáticas reúnem profissionais que discutem aspectos relacionados à ética em função das áreas de atuação da Psicologia, produzindo orientações, eventos, comunicações e dando suporte ao Plenário nas discussões e avanços na profissão.

Uma das tendências tem sido a estadualização das Comissões. Assim, as comissões atuam articuladas em todo o Paraná, com núcleos locais sempre que necessário para as discussões aprofundadas em cada região.

Conheça os temas das Comissões Especiais/Temáticas do CRP-PR, 2023:

- | | | |
|--|--|---|
|  Avaliação Psicológica |  Psicologia Clínica |  Mobilidade Humana e Trânsito |
|  Estudantes |  Psicologia no Esporte |  Psicologia Organizacional e do Trabalho |
|  Mulheres |  Psicologia Escolar e da Educação |  Psicologia e Saúde |
|  Mobilidade Humana e Trânsito |  Psicologia Hospitalar |  Anomalista e da Religião |
|  Neuropsicologia |  Psicologia Jurídica | |
|  Psicologia Ambiental |  Psicologia na Assistência Social | |

7 Comissões Estaduais: Avaliação Psicológica, Clínica, Escolar e da Educação, Jurídica, Mobilidade Humana e Trânsito, Mulheres e Saúde.



08 Comissões constituídas em Curitiba

Curitiba	COMISSÃO	Nº DE PESSOAS COLABORADORAS
	Avaliação Psicológica	02
	Psicologia Escolar e da Educação	09
	Neuropsicologia	07
	Psicologia Organizacional e do Trabalho	04
	Psicologia do Esporte	03
	Psicologia Hospitalar	15
	Psicologia Anomalística e da Religião	09
Estudantes	02	



02 Comissões constituídas em Londrina

COMISSÃO	Nº DE PESSOAS COLABORADORAS	Londrina
Psicologia na Assistência Social	08	
Avaliação Psicológica	03	
Saúde	03	
Estudantes	02	

02 Comissões constituídas em Maringá

Maringá	COMISSÃO	Nº DE PESSOAS COLABORADORAS
	Estudantes	01
Psicologia na Assistência Social	05	



Cascavel - Comissão de Psicologia Escolar e da Educação - 06 pessoas colaboradoras

**Centro-Oeste
(Guarapuava)**

**Psicologia na
Assistência Social**

**06 pessoas
colaboradoras**

Principais Ações:

- ▶ Contribuições ativamente com demandas de outras áreas do CRP: COF, participação no “*Cadernos de Psicologia*”, CREPOP e demandas do Plenário;
- ▶ Realização de reuniões temáticas sobre o CRP e Sistema Conselhos;
- ▶ Realização de reuniões de suporte às comissões,
- ▶ Interface com controle social com representações em Conselhos Municipais;
- ▶ Apoio técnico no desenvolvimento de eventos e reuniões online;
- ▶ Participação em reuniões abertas com a categoria profissional;
- ▶ Realização de encontros e Fóruns: Fórum de Psicologia e Educação Básica, I Fórum Paranaense de Psicologia do Esporte, XV Encontro sobre Qualificação em Psicologia Hospitalar,
- ▶ Realização de rodas de conversa com estudantes com temáticas emergentes da prática profissional, propondo debates com perspectivas que transcendem o âmbito teórico, proporcionando uma compreensão mais profunda e contextualizada do impacto da psicologia na sociedade; (As atribuições do CRP e o papel de estudantes, Prática e teoria na linha de frente, Luta antimanicomial, Atuação da Psicologia contra a Violência de Gênero, A Criança como um Sintoma Social, Abordagem à ideação suicida e Produção social do sofrimento, Psicologia e a arte diante da violência estrutural, Fechamento com uma peça de teatro sobre Nau dos loucos, Participação e construção da Psicologia Latino-americana, Prevenção e Posvenção do Suicídio no Ambiente Acadêmico);





- ▶ Realização de Live: *“Trânsito e Saúde: desafios da Psicologia no processo de perícia”*;
- ▶ Reuniões abertas da Comissão de Mulheres e roda de conversa sobre a *“Violência contra as mulheres: faces e interfaces com a Psicologia”*.

Ações desenvolvidas ao longo do ano:

- + Participação em reuniões plenárias;
- + Participação em reuniões de diretoria;
- + Participação em reuniões periódicas das Comissões Temáticas;
- + Participação em palestras nas Instituições Superiores de Ensino.



Eventos

No ano de 2023, aconteceram 68 eventos (*online*, presenciais e parceiros), com a média de público alcançado de 3727 pessoas. Conheça quais foram a seguir:

TÍTULO	DATA	LOCAL	CIDADE	OBJETIVO	PÚBLICO ALCANÇADO
Live Impactos da polarização e da violência política nas subjetividades e na clínica	18/01/2023, 19h30	Youtube e facebook do CRP-PR	Online	Dialogar junto à categoria quanto as repercussões para a atuação profissional frente ao contexto político vivenciado e suas influências na saúde mental e formação de subjetividades.	462
Mesa-redonda: Encruzilhadas da Psicologia interseccional transvestigênera	27/01/2023, 19h	Sede do CRP-PR e transmissão online via Youtube	Curitiba-PR	Proporcionar espaço de compartilhamento de experiências práticas e formativas de pessoas trans da área da Psicologia, com a presença de diversas(os/es) profissionais com vivências relacionadas ao tema. Divulgar o lançamento do Núcleo Transcentrado no âmbito da Comissão de Direitos Humanos do CPR-PR.	15
Dialogando com o Litoral	02/02/2023, 19h	Paranaguá-PR	Paranaguá-PR	Dialogar com as(os/es) psicólogas(os/es) para conhecer a realidade da atuação profissional na região litorânea. Compor a Comissão Setorial no Litoral. Identificar os desafios e as expectativas da categoria.	-
Dialogando com Campos Gerais	03/02/2023, 19h	Casa do Trabalhador em Educação	Ponta Grossa-PR	Dialogar com as(os/es) psicólogas(os/es) quanto a suas expectativas e contextos da atuação profissional na região dos Campos Gerais. Identificar os desafios enfrentados pela categoria. Compor a Comissão Setorial dos Campos Gerais.	-
XV Encontro sobre Qualificação em Psicologia Hospitalar	24/03/2023, 14h	Sede do CRP-PR e transmissão online via Youtube	Curitiba-PR	Oportunizar espaço para trocas sobre a formação em Psicologia Hospitalar e conhecimento em relação as possibilidades de qualificação técnica. Apresentar os programas de residência multiprofissional e pós-graduação <i>latu sensu</i> , em conjunto com cursos de extensão no âmbito da Psicologia Hospitalar em Curitiba, região metropolitana e outras cidades do Estado.	57
Lançamento do documentário "A rua existe e resiste"	31/03/2023, 19h	Sede do CRP-PR	Curitiba-PR	Debater sobre o documentário, dialogando quanto a realidade da população em situação de rua, das políticas públicas voltadas a esta população e suas intersecções com a Psicologia.	21
Roda de conversa Parte I: prática e teoria, a vivência de quem está na linha de frente	14/04/2023, 14h	Sede do CRP-PR	Curitiba-PR	Fortalecer o diálogo com a categoria estudantil, por meio da Comissão de Estudantes do CRP-PR. Abordar os cuidados e atenção no atendimento à comunidade LGBTQIAPN+.	15
Segundo encontro da Comissão de Mulheres	22/04/2023, 14h	Plataforma Google Meet	Online	Fortalecer o diálogo entre as profissionais de Psicologia. Construir um espaço para as psicólogas paranaenses colocarem em pauta as questões enfrentadas diariamente na sua atuação.	-
Roda de Conversa Orientações para o início de carreira	26/04/2023, 14h	Plataforma Google Meet	Online	Apresentar orientações e normativas para o exercício profissional sobre temas apresentados pelas pessoas participantes.	53
Roda de conversa Parte II: prática e teoria, a vivência de quem está na linha de frente	28/04/2023, 14h	Sede do CRP-PR	Curitiba-PR	Fortalecer o diálogo com a categoria estudantil, por meio da Comissão de Estudantes do CRP-PR. Possibilitar a troca de conhecimentos, que ampliam a percepção de questões sociais e culturais, demonstrando as diferentes possibilidades de escolha de área de atuação.	-
Reunião aberta do Núcleo de Psicologia Anticapacitista	04/05/2023, 19h	Sede do CRP-PR e Plataforma Google Meet	Curitiba-PR / Online	Fortalecer o espaço de debate sobre a Psicologia na luta anticapacitista, pautando o cenário atual das demandas e direitos das pessoas com deficiência.	2
Exibição do documentário "A rua existe e resiste"	05/05/2023, 19h	Casa de Passagem 1	Foz do Iguaçu-PR	Debater sobre o documentário, dialogando quanto a realidade da população em situação de rua, das políticas públicas voltadas a esta população e suas intersecções com a Psicologia.	24
Roda de Conversa Luta antimanicomial: vidas que existem, reexistem e resistem	12/05/2023, 09h	Auditório da UNIPAR	Cianorte-PR	Fomentar a Campanha em alusão ao Dia Nacional da Luta Antimanicomial, celebrado em 18 de maio, em favor da saúde mental humanizada e da reforma psiquiátrica brasileira. Discutir os nós da saúde mental da região, buscando alternativas para desatá-los em direção da produção de outros laços sociais e construção conjunta de práticas de cuidado em liberdade.	-
Palestra 18M: Nós da luta antimanicomial: vidas que (r)existem	12/05/2023, 19h30	Auditório da UNIDEP	Pato Branco-PR	Fomentar a Campanha do CRP-PR em alusão ao Dia da Luta Antimanicomial (18/05) trazendo a importância do foco na reforma psiquiátrica brasileira, com a defesa das Redes de Atendimento Psicossocial (RAPPS) e do Sistema Único de Saúde (SUS), fundamentais no acesso de grande parte da população do país ao tratamento da saúde mental	180
Encontro da Comissão de Mulheres	13/05/2023, 10h	Plataforma Google Meet	Online	Fortalecer o diálogo entre as profissionais de Psicologia. Construir um espaço para as psicólogas paranaenses colocarem em pauta as questões enfrentadas diariamente na sua atuação, além de um embasamento literário para condução dos debates.	-
Roda de Conversa "Vidas que existem e (r)existem"	18/05/2023, 19h	Auditório da Casa do Empreendedor	Campo Mourão-PR	Debater sobre o filme "Bicho de Sete Cabeças", cujo tema é a luta antimanicomial, abordando de forma crítica a realidade dos hospitais psiquiátricos. Fomentar o diálogo com profissionais, estudantes e pessoas externas da comunidade sobre as violências cometidas nessas instituições, analisando o caminho já avançado no campo da saúde mental.	-



Roda de Conversa Luta antimanicomial: vidas que existem, reexistem e resistem	12/05/2023, 09h	Auditório da UNIPAR	Cianorte-PR	Fomentar a Campanha em alusão ao Dia Nacional da Luta Antimanicomial, celebrado em 18 de maio, em favor da saúde mental humanizada e da reforma psiquiátrica brasileira. Discutir os nós da saúde mental da região, buscando alternativas para desatá-los em direção da produção de outros laços sociais e construção conjunta de práticas de cuidado em liberdade.	-
Palestra 18M: Nós da luta antimanicomial: vidas que (r)existem	12/05/2023, 19h30	Auditório da UNIDEP	Pato Branco-PR	Fomentar a Campanha do CRP-PR em alusão ao Dia da Luta Antimanicomial (18/05) trazendo a importância do foco na reforma psiquiátrica brasileira, com a defesa das Redes de Atendimento Psicossocial (RAPS) e do Sistema Único de Saúde (SUS), fundamentais no acesso de grande parte da população do país ao tratamento da saúde mental	180
Encontro da Comissão de Mulheres	13/05/2023, 10h	Plataforma Google Meet	Online	Fortalecer o diálogo entre as profissionais de Psicologia. Construir um espaço para as psicólogas paranaenses colocarem em pauta as questões enfrentadas diariamente na sua atuação, além de um embasamento literário para condução dos debates.	-
Roda de Conversa "Vidas que existem e (r)existem"	18/05/2023, 19h	Auditório da Casa do Empreendedor	Campo Mourão-PR	Debater sobre o filme "Bicho de Sete Cabeças" cujo tema é a luta antimanicomial, abordando de forma crítica a realidade dos hospitais psiquiátricos. Fomentar o diálogo com profissionais, estudantes e pessoas externas da comunidade sobre as violências cometidas nessas instituições, analisando o caminho já avançado no campo da saúde mental.	-
Roda de Conversa Luta antimanicomial: uma reflexão a partir da prática	26/05/2023, 14h	Sede do CRP-PR	Curitiba-PR	Dialogar sobre os principais desafios enfrentados para a mobilização de ações coletivas em prol dos direitos de pessoas com algum sofrimento mental, analisando os fatores políticos, econômicos e sociais, como teorias eugenistas e racistas que influenciaram o agravamento da situação no Brasil.	15
Fórum de Psicologia e Educação Básica	27/05/2023, 09h	Sede do CRP-PR	Curitiba-PR	Contribuir no aprimoramento da prática na Psicologia Escolar, com a promoção de debates atualizados sobre a temática e as dificuldades profissionais encontradas na área.	29
Encontro da Comissão de Mulheres	17/06/2023, 10h	Plataforma Google Meet	Online	Fortalecer o diálogo entre as profissionais de Psicologia do Estado. Construir um espaço para as psicólogas paranaenses colocarem em pauta as questões enfrentadas diariamente na sua atuação, além de oferecer um embasamento literário para a condução dos debates.	-
Reunião Aberta da Comissão de Psicologia Jurídica	21/06/2023, 19h	Sede do CRP-PR e Plataforma Google Meet	Curitiba-PR / Online	Debater sobre o sistema de Justiça no fazer psicológico. Ser um espaço para conhecimento de toda categoria, discutindo a relação do fazer psicológico em conjunção com os preceitos éticos e técnicos da profissão, além do embasamento teórico e legal na atuação.	33
Rodas de Conversa: A sua Psicologia é diversa? - Clínica e saúde / políticas públicas	28/06/2023, 19h	Plataforma Google Meet	Online	Dialogar sobre a diversidade e refletir coletivamente acerca da temática. Proporcionar um espaço de diálogo em relação às práticas psicológicas, ética e responsabilidade da categoria diante das existências diversas	19
XVII Café da Manhã da Psicologia Hospitalar	06/07/2023, 09h	Sede do CRP-PR	Curitiba-PR	Promover a integração dos profissionais que atuam nas unidades hospitalares.	36
Roda de Conversa A sua Psicologia é Diversa? - Psicologia na Saúde	13/07/2023, 9h	Sede do CRP-PR	Foz do Iguaçu-PR	Dialogar sobre os desafios encontrados na área da saúde, além do cuidado profissional acerca da atuação com a população LGBTQIAPN+ e a promoção de transformações sociais, bem como na não reprodução de violências.	-
Roda de Conversa A sua Psicologia é Diversa? - Psicologia no SUAS	13/07/2023, 14h	Sede do CRP-PR	Foz do Iguaçu-PR	Dialogar sobre os desafios encontrados na área da assistência social, além do cuidado profissional acerca da atuação com a população LGBTQIAPN+ e a promoção de transformações sociais, bem como na não reprodução de violências.	-
Roda de Conversa A sua Psicologia é Diversa? - Psicologia na Educação	14/07/2023, 9h	Sede do CRP-PR	Foz do Iguaçu-PR	Dialogar sobre os desafios encontrados nas áreas da educação, além do cuidado profissional acerca da atuação com a população LGBTQIAPN+ e a promoção de transformações sociais, bem como na não reprodução de violências.	-
Roda de Conversa A sua Psicologia é Diversa?	15/07/2023, 9h	Sede do CRP-PR	Foz do Iguaçu-PR	Dialogar sobre os desafios encontrados nas áreas da saúde, assistência social, educação, além do cuidado profissional acerca da atuação com a população LGBTQIAPN+ e a promoção de transformações sociais, bem como na não reprodução de violências.	-
Roda de Conversa Orientações para o início de carreira	26/07/2023, 14h	Plataforma Google Meet	Online	Dialogar com a categoria estudantil e profissional sobre temáticas que abordam dúvidas referentes ao período inicial da carreira, especialmente nessa fase em que é comum o surgimento de questões relacionadas ao fazer psi.	50
Roda de Conversa A sua Psicologia é Diversa?	05/08/2023, 9h	Centro Universitário FAG	Cascavel-PR	Dialogar sobre temas que refletem a realidade e pluralidade da experiência humana. Elucidar questões e temas abordados nas Referências Técnicas para Atuação de Psicólogas, Psicólogos e Psicólogues em Políticas Públicas para População LGBTQIA+, documento publicado em junho deste ano, pelo Conselho Federal de Psicologia (CFP)	39
Jornada: Violência(s) na escola: isso é da nossa conta!	10 e 11/08/2023, 8h	Instituto Federal do Paraná (IFPR)	Curitiba-PR	Suscitar a Psicologia para uma atuação atenta a questões estruturais e violações de direitos, além dos diagnósticos e da atuação clínica. Reunir parlamentares, profissionais de Psicologia e de outras áreas para construir uma cultura de paz e debater como a atenção às comunidades escolares e seus entornos – com atuação multiprofissional voltada ao resguardo e acesso a direitos – pode mitigar a ocorrência de episódios violentos.	176
Encontro: A dimensão social da Psicologia na primeira infância	11/08/2023, 14h	Sede do CRP-PR	Curitiba-PR	Fomentar o diálogo da categoria estudantil com temas relevantes durante a formação acadêmica e profissional. Identificar a relação entre o sintoma familiar e o envolvimento da criança com seu meio social, além da promoção de reflexões acerca dos aspectos encontrados nos primeiros anos da infância.	-
Palestra: Violência contra as mulheres: faces e interfaces com a Psicologia	12/08/2023, 9h	Sede do CRP-PR e Plataforma Google Meet	Curitiba-PR / Online	Debater sobre os impactos da violência contra mulheres no âmbito da saúde mental, em especial à população negra, assim como as demais conjunturas da violência de gênero, que afetam também as crianças e adolescentes, além da população trans e travesti.	117



Fórum de Coordenações e Docentes de cursos de Psicologia e Seminário do Centro de Referências Técnicas de Psicologia e Políticas Públicas (CREPOP)	16 à 18/08/2023, 9h	Sede do CRP-PR e Plataforma Google Meet	Curitiba-PR / Online	Aproximar o Conselho das organizações formadoras, responsáveis técnicas(os/es) educacionais e supervisoras(es/ies) de estágio em Psicologia, e também docentes de políticas públicas e ética. Debater sobre o cenário atual no sistema educacional superior, visando às possibilidades e ações futuras para melhor atender as necessidades encontradas nas esferas dos cursos de Psicologia, em especial nas questões que abordam as Diretrizes Curriculares Nacionais da Psicologia (DCNs) e as modalidades de ensino a distância.	175
I Fórum Paranaense de Interseção da Psicologia do Esporte e da Educação Física	18 e 19/08/2023	Sede do CRP-PR	Curitiba-PR	Promover um amplo diálogo em busca da reconstrução de saberes, considerando o compromisso social inerente ao exercício da ciência psicológica.	92
Encontro: O sintoma social na criança	25/08/2023, 14h	Sede do CRP-PR	Curitiba-PR	Fomentar o diálogo da categoria estudantil com temas relevantes durante a formação acadêmica e profissional, trazendo atenção para o lugar ocupado pelas crianças atualmente na sociedade, compreendendo qual sua relação diante do seu papel nas dinâmicas familiares e sociais, além de sintomas notados em demais aspectos na infância.	18
Live Trânsito e saúde: desafios da Psicologia no processo de perícia	27/09/2023, 19h	Transmissão via Youtube e Instagram do CRP-PR	Online	Relacionar conceitos técnicos e científicos da Psicologia com o trânsito, a fim de torná-lo mais seguro a partir de uma atuação profissional ética. Ainda, qualificar e integrar profissionais que atuam na área, além de destacar a importância da Psicologia do Trânsito e das suas contribuições à sociedade como um todo.	97
Mesa-redonda: Luta Anticapacitista na Garantia dos Direitos das Pessoas com Deficiência	29/09/2023, 19H	Sede do CRP-PR	Curitiba-PR	Em alusão ao dia 21 de setembro - data que simboliza a conscientização sobre a luta anticapacitista, a promoção de políticas públicas de inclusão e a visibilidade para as pessoas com deficiência, o evento aborda o papel da Psicologia na luta anticapacitista.	28
Palestra: Prevenção e Posvenção do Suicídio no Ambiente Acadêmico	30/09/2023, 14h	Universidade Cidade Verde	Maringá-PR	Aproximar a categoria estudantil com a teoria e prática profissional. Trazer os estudos de sociologia a partir de um viés crítico e interseccional, buscando refletir e discutir sobre a dialética da vida e morte em tempos do adoecimento.	63
Live Psicologia, saúde pública e a descriminalização do aborto	04/10/2023, 19h	Transmissão via Youtube e Instagram do CRP-PR	Online	Apresentar e comentar a Nota Técnica CRP-PR 05/2023, dentre outros assuntos.	205
Palestra: Vou me formar, e agora?	09/10/2023, 19h30	Unicentro Santa Cruz	Guarapuava-PR	Orientar estudantes sobre o funcionamento do Sistema Conselho e a Carteira de Identidade Profissional, além de elucidar possíveis dúvidas sobre o exercício da profissão. A atividade é um momento de aproximação e integração entre o Conselho, estudantes e as instituições de ensino superior da região.	17
Roda de conversa com a presidenta do CRP-PR	10/10/2023, 19h	Sede do CRP-PR	Cascavel-PR	Aproximar a categoria e o Conselho Regional de Psicologia do Paraná (CRP-PR), bem como divulgar as ações do CRP-PR e discutir as demandas da região.	-
Encontro: A produção social do sofrimento: a Psicologia educa?	20/10/2023, 14h	Sede do CRP-PR	Curitiba-PR	Debater a importância do enfoque social e comunitário na formação de profissionais de Psicologia.	-
Fórum: A Psicologia e os povos indígenas: sem marco temporal para nossas existências	21/10/2023, 09h	Sede do CRP-PR	Curitiba-PR	Reunir profissionais da categoria, parlamentares e lideranças indígenas, para abordar a saúde mental indígena levando em conta a demarcação de terras e os impactos dessa mudança sobre a vida e os direitos de existir da população indígena, para a qual o território está ligado não a um conceito de posse que prevê a exploração econômica, mas um modo de existência integrado, com conexões profundas entre o território e a terra, a saúde física, mental, a espiritualidade e a preservação da fauna e da natureza em sua totalidade.	48
Encontro: Participação e construção da Psicologia Latino-americana	30/10/2023, 18h30	Sede do CRP-PR	Londrina-PR	Exposição temática que conta com a participação do estudante de Psicologia José Miguel Silva Ocanto, que há cinco anos está sob proteção do Estado brasileiro como refugiado e tem levado a sua vivência pessoal e aprendizados acadêmicos a espaços de amplitude estadual e municipal.	-
Roda de conversa com profissionais do Litoral	31/10/2023, 20h	Plataforma Google Meet	Online	Proporcionar um ambiente seguro de diálogo para elucidar dúvidas relativas à atuação do CRP-PR, além de apresentar as ações que estão sendo realizadas para promover melhores condições no exercício da profissão, promovendo espaço de aproximação entre o Conselho e a categoria.	-
Roda de conversa: A Psicologia e a arte diante da violência estrutural	10/11/2023, 14h	Sede do CRP-PR	Curitiba-PR	Buscar a aproximação com quem ainda está em sua formação acadêmica, por meio de uma discussão horizontal e dialógica que garanta a participação além da escuta, com falas e intervenções de estudantes.	-
Roda de conversa: "A Nau dos Loucos" e um diálogo com a Psicologia	24/11/2023, 14h	Sede do CRP-PR	Curitiba-PR	Leitura dramática da peça "A Nau dos Loucos" e dialogar sobre a relação da temática com a Psicologia.	23
Mesa-redonda: Aspectos psicossociais e jurídicos do TEA	24/11/2023, 19h30	Sede da OAB-PR	Cascavel-PR	Ampliar o debate sobre as necessidades das pessoas com Transtorno do Espectro Autista (TEA) e seus familiares, para que sejam estabelecidas reflexões interdisciplinares, aproximando categorias profissionais na luta por direitos dessa população. Fazer a abordagem temática na perspectiva das áreas da Psicologia, Direito e Medicina.	-
Roda de conversa: Orientações para início de carreira	29/11/2023, 14h	Plataforma Google Meet	Online	Complementar as solenidades de entrega da Carteira de Identidade Profissional, com o propósito de aprofundar mais ainda os conteúdos como produções de documentos, divulgação pessoal, registro de pessoa jurídica, entre outros.	-
I Encontro Estadual de Psis LGBTQIAPN+	09/12/2023, 09h	Sede do CRP-PR	Curitiba-PR	Proporcionar um espaço seguro no qual psis e estudantes de Psicologia pertencentes a minorias da diversidade sexual e de gênero possam dialogar, trocar experiências e se fortalecer nos debates e reconhecimento da diversidade, propondo dinâmicas de trocas afetivas e reflexivas sobre diversidade e Psicologia.	71
Roda de Conversa: Ética e pluralidades no exercício da psicologia	13/12/2023, 14h	14ª Regional de Saúde	Paranavaí-PR	Discutir e orientar sobre a prática da Psicologia no atendimento à população LGBTQIAPN+ nas diferentes áreas de trabalho, propor reflexões sobre acolhimento e metodologias de atendimento a pessoas LGBTQIAPN+ e população negra, além de aproximar profissionais do interior das questões éticas e legislações específicas sobre estes atendimentos.	-



Foram divulgados 11 eventos parceiros pelo CRP-PR (*online* e presencial):

EVENTOS PARCEIROS DIVULGADOS NO SITE DO CRP-PR				
MODALIDADE	TÍTULO	DATA	LOCAL	CIDADE
Híbrida	1ª Conferência Livre Nacional de Saúde com a População em Situação de Rua	12/05/2023	Centro de Integração Social pela Arte, Trabalho e Educação (Cisarte) – Viaduto Pedroso, nº 111, Bela Vista.	São Paulo – SP
Presencial	Conferência Nacional Livre de Saúde das Populações Migrantes	20/05/2023	Auditório do Conselho Regional de Psicologia do Paraná e Auditório do Campus Integração da Universidade Federal da Integração Latino-Americana (UNILA)	Curitiba-PR e Foz do Iguaçu-PR
Online	Webinário Região Sul Rumo à 13ª Conferência Nacional de Assistência Social	04/07/2023	Youtube do Conselho Federal de Psicologia (CFP)	-
Online	Mesa Redonda Virtual – La realidad actual de la mujer negra en nuestra región: avances y retrocesos	25/07/2023	Youtube e Facebook da Ulapsi	-
Presencial	III Congresso Brasileiro de Psicologia da FAE	de 30/10 à 01/11/2023	FAE Centro Universitário e FAE Business School	Curitiba-PR
Presencial	6º Encontro Paranaense da ABRAPSO	28/09/2023	Manhã: Instituto Federal do Paraná (IFPR) Tarde: Museu Paranaense (MUPA)	Curitiba-PR
Presencial	II Encontro sobre Psicologia, Gênero e Diversidade Sexual – Universidade Tuiuti do Paraná (UTP)	11/11/2023	Universidade Tuiuti do Paraná (UTP)	Curitiba-PR

De jan/23 à ago/23, as Solenidades aconteceram de forma presencial, em todas as Sedes, sendo estas: Curitiba, Cascavel, Foz do Iguaçu, Londrina e Maringá e, de forma remota, através da plataforma Google Meet.

A partir de setembro/2023 as Solenidades ocorreram somente na modalidade online, via plataforma Google Meet, com transmissão no canal do Youtube.



Compras e Licitações

No ano de 2023 realizamos 104 processos de licitação, dentre os quais:

- ▶ 98 Dispensas de Licitação;
- ▶ 5 Inexigibilidades de Licitação;
- ▶ 1 Pregão Presencial.

Assessoria Técnica em Pesquisas

Dados serão inseridos na versão atualizada.



Comunicação Social

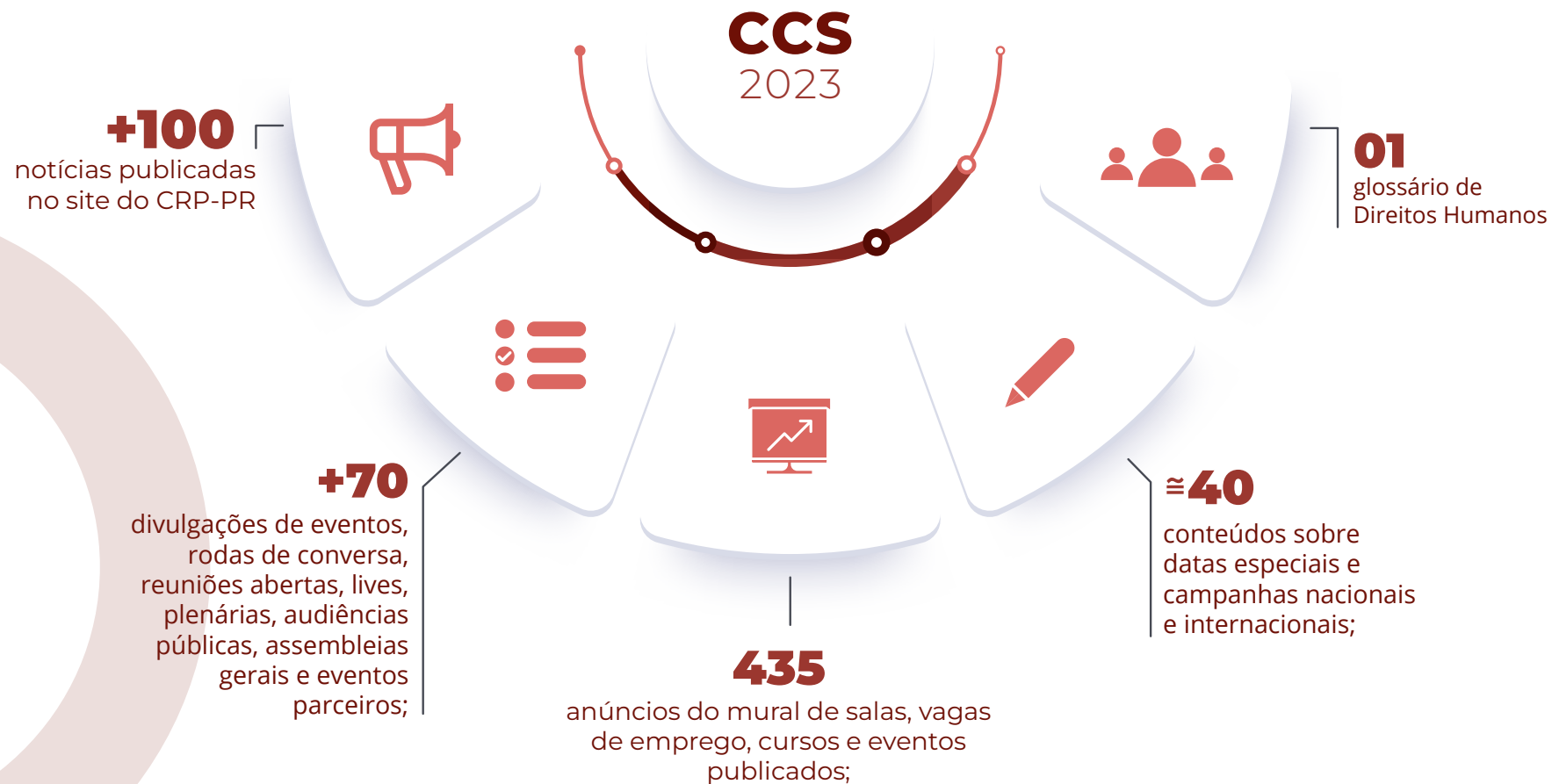

CCS 2023

Redes Sociais

+5 mil
novas pessoas
seguindo as
redes sociais



≈ **240**
posts e stories;



≈ **300mil**
contas alcançadas

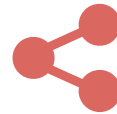

+136 mil
visitas aos perfis



Controle Social

Em 2023, o Conselho Regional de Psicologia do Paraná (CRP-PR) e a Assessoria Técnica em Políticas Públicas persistiram em sua missão de contribuir com o fortalecimento dos mecanismos de controle social e de democratização das políticas públicas, participando ativamente dos espaços controle social, em atendimento ao que dispõe o Regimento Interno da autarquia.



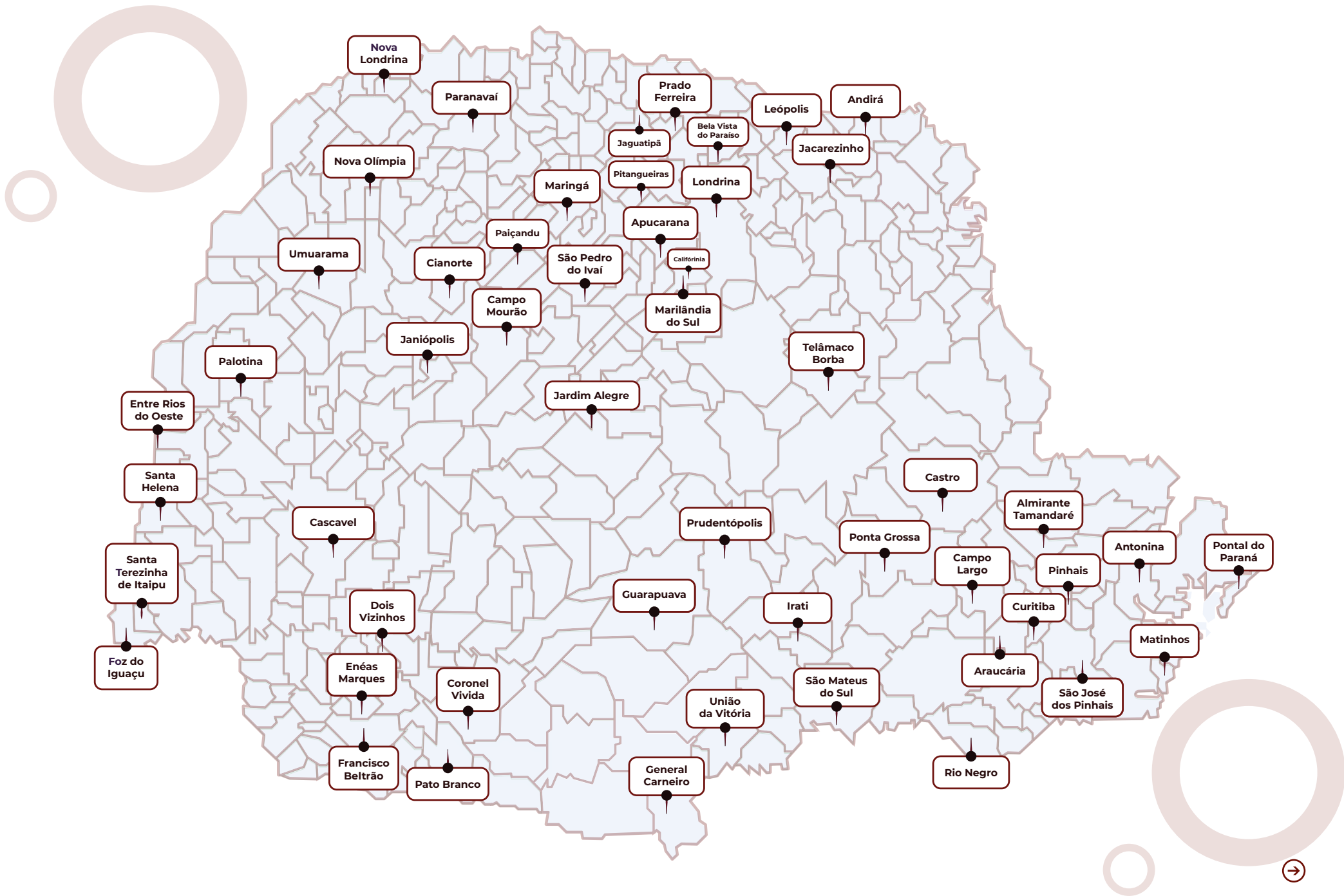

Uma das marcas do XV Plenário foi a promoção da participação de profissionais de Psicologia nestes espaços de representação, consolidando-se como uma rede comprometida com os valores fundamentais de cidadania, democracia, solidariedade, justiça e saúde mental, tão basilares para o fortalecimento do exercício profissional e sua relação com a sociedade.

Representação em 85 fóruns de controle social em âmbito municipal;

- ▶ Representação em **9 fóruns** de controle social em âmbito estadual;
- ▶ **134 profissionais** da Psicologia representantes do CRP-PR em fóruns de controle social, em acordo à Resolução CRP-PR 007/2021.

Participação em fóruns de controle social de 11 eixos:

- ▶ *Assistência Social*
- ▶ *Direitos da Criança e do Adolescente*
- ▶ *Direitos da Mulher*
- ▶ *Direitos da Pessoa com Deficiência*
- ▶ *Direitos da Pessoa Idosa*

- ▶ *Direitos da Pessoa LGBTI+*
- ▶ *Direitos Humanos*
- ▶ *Migrantes, Refugiados e Apátridas*
- ▶ *Políticas sobre Drogas*
- ▶ *Promoção de Igualdade Racial*
- ▶ *Saúde*



Estratégias de qualificação da atuação de representantes do CRP-PR:

- ▶ Diálogo com representantes do CRP-PR através de ligações, reuniões, troca de mensagens em WhatsApp e e-mail, realizadas pela técnica de referência e pela estagiária de Psicologia;
- ▶ Mapeamento do controle social do Paraná, contemplando os 399 municípios, visando intensificar nossa presença nos territórios onde esta autarquia atua e construir caminho para inserimo-nos onde não atuamos, reforçando o compromisso com a efetividade e a representatividade nas políticas públicas;
- ▶ Circulação de resoluções, normativas, consultas, pareceres, ofícios e outros documentos pertinentes sobre o controle social e as políticas públicas;
- ▶ Divulgação de referências técnicas materiais da rede CREPOP nas áreas pertinentes;
- ▶ Articulação de representantes de diferentes regiões do Paraná, considerando as singularidades de cada território, no estabelecimento de fluxos e processos de representação;
- ▶ Articulação de representantes junto às Comissões Permanentes, Especiais, Setoriais do CRP-PR e XV Plenário, para qualificação e potencialização de suas atividades.

Monitoramento Legislativo

Durante seu exercício no ano de 2023, a ATPP dedicou-se ao monitoramento legislativo, abrangendo a tramitação de projetos de lei, iniciativas parlamentares e atos emanados pelos poderes Executivo e Judiciário, com um acompanhamento que se estendeu tanto às casas legislativas quanto às publicações oficiais de órgãos pertinentes, que se relacionavam com a Psicologia, Políticas Públicas e Direitos Humanos.

Acompanhamento de iniciativas legislativas, feito através de:

- ▶ Formulação e análise de projetos de lei através de pareceres técnicos;
- ▶ *Advocacy* para aprovação ou rejeição de matérias;
- ▶ Acompanhamento de casas legislativas (Câmaras de Vereadores, Assembleia Legislativa do Paraná, Câmara dos Deputados e Senado Federal);
- ▶ Acompanhamento das publicações de Diário Oficial e outras manifestações institucionais;
- ▶ Incidência virtual junto a parlamentares, com envio de ofícios e documentação subsidiária.



Áreas do acompanhamento de legislação:

- ▶ Exercício profissional da Psicologia;
- ▶ Políticas públicas;
- ▶ Direitos sociais;
- ▶ Direitos humanos.

Estratégias adotadas de incidência na tramitação de matérias:

- ▶ Construção de posicionamentos institucionais;
- ▶ Campanhas de mobilização junto à categoria profissional;
- ▶ Incidência virtual junto à parlamentares e suas assessorias;
- ▶ Incidência política junto a gestores públicos (prefeitos, governadores, secretários, presidente, ministros etc).



Exemplos de matérias acompanhadas em 2023, com destaque:

ID Lei 13.935/2019, dispõe sobre a prestação de serviços de psicologia e de serviço social nas redes públicas de educação básica;

ID PLS 511/2017, para dispor sobre duração da jornada normal semanal de trabalho da(o) Psicóloga(o);

ID PL 2.079/2019, que dispõe sobre o piso salarial dos profissionais de Psicologia;

ID PL 2.587/2019, que visa alterar a Lei nº 4.119/1962, que dispõe sobre os cursos de formação em Psicologia e regulamenta a profissão de Psicólogo, mais especificamente o art. 13, § 1º, alínea "d";

Parceiros para incidência na tramitação de matérias:

- ▶ Conselheiras(os) do XV Plenário do CRP-PR;
- ▶ Colaboradoras(es) de Comissões Setoriais, Temáticas e Permanentes;
- ▶ Setores internos do CRP-PR (Comunicação Social, CREPOP, Departamento Jurídico);
- ▶ Sociedade civil (movimentos sociais).

Respostas Institucionais e Atuação Proativa em Situações Críticas

Outro aspecto destacável da atuação da Assessoria Técnica de Políticas Públicas durante o exercício de 2023 foi sua pronta resposta a situações marcantes, evidenciando sua postura proativa diante de desafios emergentes. Destacamos as situações:

- ▶ O posicionamento de repúdio do CRP-PR em resposta ao Projeto de Lei nº 793/2023 da Câmara Municipal de São José dos Pinhais, que pretendia obrigar a elaboração e fixação de “cartazes informativos sobre aborto nas unidades hospitalares”, destacando a nomeação equivocada dos efeitos psicológicos decorrentes da interrupção da gravidez que o projeto divulgava, bem como os efeitos nocivos da exposição de pessoas gestantes às “ilustrações representativas” determinadas pelo projeto de lei. O projeto foi vetado integralmente pelo Executivo Municipal e vetado parcialmente pela Prefeita Nina Singer, com parecer da Procuradoria Geral do Município contendo parecer técnico da Secretaria Municipal de Saúde e mencionando o ofício enviado pelo CRP-PR como subsídio para tomada de decisão;
- ▶ Inquérito a respeito da logística organizacional da 5ª Conferência Nacional de Saúde Mental (CNS), que impactou negativamente na contribuição e representatividade de delegados, comprometendo o propósito coletivo do evento e integridade das discussões. Esse posicionamento foi construído em estreita articulação com delegados presentes e diretamente afetados pelo evento;

► A solicitação de apoio à manutenção do veto presidencial nº 30/2023, a respeito do marco temporal para demarcação de terras indígenas, que foi formalizada por meio de um ofício que se ancorou nos princípios éticos da Psicologia; o documento destacou que, em consonância com o Código de Ética da Psicologia, é responsabilidade da profissão a defesa intransigente dos direitos humanos e, portanto, é dever posicionar-se em defesa dos direitos e da existência dos povos indígenas. O ofício conta com o Manifesto do Núcleo de Psicologia e Povos Indígenas da Comissão Permanente Étnico-Racial do CRP-PR, estabelecendo a defesa da psicologia: sem marco temporal para a existência dos povos indígenas. Este pedido reforça o compromisso do CRP-PR em posicionar-se ativamente em questões que impactam diretamente os direitos humanos e a justiça social.



Ouvidoria

O setor da Ouvidoria do CRP-PR no exercício de 2023, atendeu mensalmente a categoria e sociedade, seguem os números de pedidos por mês:

- ▶ **Janeiro/2023: 13 pedidos;**
- ▶ **Fevereiro/2023: 08 pedidos;**
- ▶ **Março/2023: 15 pedidos;**
- ▶ **Abril/2023: 09 pedidos;**
- ▶ **Maió/2023: 19 pedidos;**
- ▶ **Junho/2023: 10 pedidos;**
- ▶ **Julho/2023: 08 pedidos;**
- ▶ **Agosto/2023: 14 pedidos;**
- ▶ **Setembro/2023: 10 pedidos;**
- ▶ **Outubro/2023: 08 pedidos;**
- ▶ **Novembro/2023: 11 pedidos;**
- ▶ **Dezembro/2023: 13 pedidos;**

Totalizando: 138.



Relatório Integrado de Gestão 2023

Gestão Orçamentária e Financeira



NOTAS EXPLICATIVAS ÀS DEMONSTRAÇÕES CONTÁBEIS DO EXERCÍCIO FINDO EM 31/12/2022

CONTEXTO OPERACIONAL

O Conselho Regional de Psicologia 8ª Região – CPR-PR, Autarquia Federal, criado pela Lei 5.766/71, com o objetivo de orientar, fiscalizar e disciplinar o exercício da profissão de Psicólogo na jurisdição do Paraná, bem como zelar pelos princípios éticos que disciplinam a categoria. Possui personalidade jurídica de direito público, com autonomia administrativa e financeira, quanto a gestão de seus serviços, recursos, regime de trabalho e relações empregatícias. Inscrito no Cadastro Nacional de Pessoas Jurídicas sob N° 37.115.391/0001-08.

Suas sedes estão localizadas em **Curitiba, Londrina, Maringá, Cascavel e Foz do Iguaçu.**

De acordo com o art. 150 da Constituição Federal de 1988 CF/88, o CRP-08 possui imunidade tributária em relação aos seus bens, rendas e serviços. Os procedimentos Administrativos, Financeiros e Contábeis são regidos pela Resolução CFP 010/2007.

Os recursos do CRP-08 advêm das Anuidades dos Psicólogos e entidades que prestam serviços na área de Psicologia, Taxas de Inscrição, Emissão de Cédulas de Identidade Profissional e Declarações, sendo que do montante arrecadado, 25% é repassado ao Conselho Federal de Psicologia.

O CRP-PR é fiscalizado pelo Conselho Federal de Psicologia – CPF, e pelo Tribunal de Contas da União – TCU.

APRESENTAÇÃO DAS DEMONSTRAÇÕES CONTÁBEIS

As demonstrações contábeis estão apresentadas em “REAIS”; moeda corrente nacional vigente em 31/12/2023, e foram elaboradas com observância aos Princípios Fundamentais de Contabilidade e Normas Brasileiras de Contabilidade Aplicadas ao Setor Público, ao Manual de Procedimentos Administrativos, Financeiros e Contábeis, instituído pela Resolução CFP nº 010/2007, estão sendo apresentadas em conformidade com a legislação vigente e pela Lei nº 4.320 de 17 de março de 1964.

As demonstrações contábeis do exercício 2023 foram elaboradas observando o Regime de Competência para contabilização das Receitas e das Despesas, bem como para a apuração do Resultado do Exercício.

BALANÇO ORÇAMENTÁRIO

O balanço orçamentário fundamentado no art. 102 da Lei 4.320/64, demonstra as receitas e despesas orçamentárias, comparando o orçamento inicial, suas alterações durante a execução das atividades do CRP-PR, demonstrando o resultado orçamentário.

Sua análise deve ser realizada observando o montante de receitas efetivamente recebidas e das despesas legalmente empenhadas no exercício, independente se foram liquidadas ou pagas.

No exercício de 2023 o total de Receitas Realizadas foi de R\$ 13.945.879,68, sendo representada pelas seguintes receitas:

- ▶ Receitas de Contribuições: R\$ 12.070.076,95 – é a principal fonte de receita do CRP-PR, é composta pelo valor das anuidades pagas pelos profissionais e por empresas inscritas e ativas. Neste montante está incluso o valor referente ao fundo de seção R\$ 184.659,78, que é repassado para o Conselho Federal de Psicologia.
- ▶ Receitas Patrimoniais: São receitas advindas de alugueis e rendimentos de aplicações financeiras – CDB, junto ao Banco do Brasil e Caixa Econômica Federal.
- ▶ Receitas de Serviços: refere-se as taxas e emolumentos cobrados pelo CRP-PR – taxa de inscrição, emissão de segunda via da Carteira de Identidade Profissional – CIP, emissão de certidões e declarações, assinatura da Revista Contato, bem como publicidades nesta revista.
- ▶ Outras Receitas Correntes: são as receitas que não se enquadram em nenhuma das receitas anteriores, é composta pelo montante a recebido a título de: cobrança de dívida ativa administrativa e executiva, juros e multas referente a atraso nos pagamentos de anuidades.

O total de Despesas Empenhadas R\$ 13.476.707,99, esta subdivido em:

- ▶ Pessoal e Encargos Sociais R\$ 5.973.285,58, representa 44,10% do total das despesas do CRP-PR, corresponde ao pagamento de salários e encargos decorrentes da folha de pagamento como INSS, FGTS e PIS.
- ▶ Outras Despesas Correntes – corresponde a 55,90 % das despesas do CRP-PR. Esse grupo de contas é composto pelas despesas pagas para o desempenho das atividades gerais do CRP-PR, tais como energia, telecomunicações, diárias, hospedagem, passagens, aluguel, serviços e materiais em geral.
- ▶ As despesas de investimento, representam os gastos do CRP-PR, na aquisição de equipamentos e em reformas ou obras, no exercício de 2023 totalizou R\$ 48.712,28.

O resultado apurado em 2023, foi um Superávit Orçamentário de R\$ 436.268,83, ocasionado pela diferença entre as receitas realizadas e as despesas legalmente empenhadas.

BALANÇO FINANCEIRO

Demonstrativo contábil estabelecido no artigo 103 da Lei 4320/64, em que se confrontam, as receitas e despesas orçamentárias, bem como os recebimentos e os pagamentos de natureza extra orçamentária, conjugados com os saldos em espécie do exercício anterior, e os que se transferem para o exercício seguinte.

A estrutura do Balanço Financeiro permite verificar, no confronto entre receita (ingressos) e despesa (dispêndios), o resultado financeiro do exercício, bem como o saldo em espécie que se transfere para o exercício seguinte, saldo esse que pode ser positivo (superávit) ou zero (equilíbrio).

INGRESSOS FINANCEIROS

Os ingressos financeiros são representados pelas mesmas contas do balanço orçamentário, porém neste demonstrativo é contemplado as deduções das receitas, que ocorrem devido ao cancelamento de inscrições, pagamentos em duplicidade ou a maior.

Os ingressos classificados como extra orçamentários, totalizam R\$ 5.341.145,25, e referem-se as retenções de tributos tanto de funcionários como de fornecedores, dos quais o CRP-PR age como fiel depositário, tendo a obrigação de efetuar o recolhimento destes valores aos órgãos competentes (RFB, Prefeituras, etc).

Além desses valores mencionados, integram essa parte do demonstrativo, os valores referentes a inscrição de restos a pagar processados e não processados, que serão pagos no exercício seguinte, bem como os saldos bancários transportados do exercício anterior.

DISPÊNDIOS FINANCEIROS

Os dispêndios também se dividem em duas partes, orçamentária e extraorçamentária, a parte orçamentária, corresponde a todos os valores que foram empenhados, liquidados e pagos inclusive despesas de pessoal e encargos, sendo que os valores não pagos, serão inscritos em restos a pagar processados.

Os pagamentos extraorçamentários referem-se ao repasse dos valores cujo o CRP-PR era fiel depositário bem como os repasses ao CFP.

O último valor apresentado, refere-se aos saldos bancários, que serão transportados para o exercício seguinte.

BALANÇO PATRIMONIAL

O Balanço Patrimonial, artigo 105 da Lei 4320/64, tem a finalidade de demonstrar qualitativamente e quantitativamente a situação patrimonial, em determinado momento, da entidade. É composto pelo:

ATIVO CIRCULANTE

Constitui-se no grupo de contas contábil que registra as disponibilidades de recursos sendo classificados conforme sua liquidez.

CAIXA E EQUIVALENTE DE CAIXA

Os valores disponíveis do CRP-PR estão depositados em instituições bancárias, possuindo 03 contas no Banco do Brasil ag. 3793-1, e uma na Caixa Econômica Federal ag. 1000.

CONTA	SALDO
Banco do Brasil S/A - Ag. 3793-1 Conta 15.087-8	R\$ -
Banco do Brasil S/A - Ag. 3793-1 Conta 27.287-6	R\$ -

CONTA	SALDO
Caixa Econômica Federal - Ag. 1000 Conta 136-5	R\$ 533.303,50
Banco do Brasil S/A - Ag. 3793-1 Conta 15.300-1	R\$ -
BB CP Admin Diferenciado 15.300-1	R\$ 603.231,35
BB CP Admin Diferenciado 15.087-8	R\$ 192.880,97
BB Admin Supremo – 27.287-6	R\$ 36.613,26
CDB Flex Empr - CEF 136-5	R\$ 580.357,63
Aplicação BB RF CP Absoluto	R\$ 620.044,11

A conta 15087-8 do Banco do Brasil, é utilizada para pagamento das despesas gerais do CRP.

A conta 27.287-6, é utilizada para recebimento das anuidades pagas pela modalidade de cartão de crédito ou débito pelos profissionais inscritos no CPR-PR.

A conta 136-5 – é utilizada para pagamento dos salários dos funcionários do CRP-PR.

A conta 15.300-1 é utilizada para arrecadação das anuidades pagas através de boleto bancário.

Todas as contas acima citadas, estão vinculadas a aplicação de resgate automático, conforme demonstrado acima.

As aplicações financeiras são de liquidez imediata e podem ser resgatadas a qualquer momento, sem perda de rendimento e atendem os requisitos de rentabilidade e segurança.

CRÉDITOS A CURTO PRAZO

Esse grupo de conta demonstra os valores relativos aos créditos oriundos das variações patrimoniais aumentativas, que são reconhecidas pelos princípios contábeis da competência e oportunidade.

DESCRIÇÃO	R\$
Créditos a curto prazo	R\$ 5.110.707,03
Anuidades do Exercício Pessoa Física	673.773,32 C
Anuidades do Exercício Pessoa Jurídica	61.646,32 C
Anuidades de Exercícios Anteriores	R\$ 1.866.505,07
Dívida Ativa Administrativa	R\$ 228.981,736
Dívida Ativa Executiva	R\$ 3.368.881,22

Os valores de anuidades do exercício demonstram os valores que o CRP-PR não arrecadou no exercício corrente, e serão transferidos para anuidades do exercício anterior. Os valores que inscritos em dívida ativa Administrativa e Executiva, se originam da conta de anuidades de exercícios anteriores.

DEMAIS CRÉDITOS E VALORES A CURTO PRAZO

Esta conta agrupa os valores que foram adiantados pelo CRP-PR como férias e gratificação natalina, pagamentos a recuperar (tributos pagos em duplicidade), adiantamento a fornecedores etc.

ESTOQUES

Em 2022, com o aprimoramento das atividades do CRP-PR e a consolidação dos processos internos e até mesmo externos, através da plataforma SEI, a autarquia aboliu o uso de papel, para diversas atividades, bem como a redução da utilização de material de escritório o que possibilitou a desativação do almoxarifado pois os custos envolvidos no gerenciamento desses materiais eram superiores aos benefícios que ele proporcionava, sendo assim realizamos a baixa de todos os itens do almoxarifado, e cancelamos o contrato de licença de uso do sistema que era utilizado para essa finalidade, reduzindo os custos para o CRP-PR.

VARIAÇÕES PATRIMONIAIS DIMINUTIVAS PAGAS ANTECIPADAMENTE

Compreende os pagamentos realizados no exercício corrente, mas os serviços serão prestados ao longo do próximo exercício, tais como seguros, licença para uso de softwares, e prestação de serviços médicos de emergência.

ATIVO NÃO CIRCULANTE

No grupo de contas contábeis denominado Ativo Não Circulante são registrados todos os bens de permanência duradoura, destinados ao funcionamento normal da entidade e do seu empreendimento, assim como os direitos exercidos com essa finalidade.

Nesse grupo estão contabilizados os bens móveis e imóveis do CRP-PR.

Conforme estabelecido pela NBC T 16.9, o CRP-PR realiza mensalmente a depreciação dos itens do Ativo Imobilizado, utilizando o método de cotas constantes e com valor residual conforme tabela abaixo:

Tipo de Bem	Depreciação Ativa	Residual/Revenda	Vida Útil (Anos)	% Depreciação Mensal
Equip. Processamento de Dados	Sim	10,00%	5	1,6667
Instalações	Sim	10,00%	25	0,3333
Máquinas e Equipamentos	Sim	10,00%	10	0,8333
Mobiliário em Geral	Sim	10,00%	10	0,8333
Móveis e Utensílios	Sim	10,00%	10	0,8333
Sist. Processamento de Dados	Sim	10,00%	5	1,6667
Utensílios de Copa e Cozinha	Sim	10,00%	10	0,8333
Edifícios	Sim	10,00%	25	0,8333

No exercício findo em 31/12/2022, os saldos do Imobilizado apresentavam a seguinte composição:

Exercício	2023	2022
IMOBILIZADO	3.329.940,88	3.598.881,39
BENS MÓVEIS	973.064,27	924.351,99
Móveis e Utensílios	286.789,10	284.546,54
Máquinas e Equipamentos	256.268,79	225.359,07
Equipamentos de Processamento de Dados	362.550,82	351.870,82
Sistemas de Processamento de Dados	67.455,56	62.575,56
BENS IMÓVEIS	3.527.444,63	3.527.927,29
BENS IMÓVEIS	3.527.444,63	3.527.444,63
Edifícios	1.920.769,18	1.920.769,18
Terrenos	1.200.000,00	1.200.000,00
Salas	406.675,45	406.675,45
(-) DEPRECIÇÃO, EXAUSTÃO E AMORTIZAÇÃO ACUMULADAS	1.170.568,02	946.869,33
(-) DEPRECIÇÃO ACUMULADA	1.108.297,62	888.322,65
(-) Depreciação Acumulada de Bens Móveis	640.640,95	581.652,00
(-) Depreciação Acumulada de Bens Imóveis	467.656,67	306.670,65
(-) Amortização Acumulada	62.270,40	58.546,68
INTANGIVEL	11.033,92	11.033,92
SOFTWARES	11.033,92	11.033,92

PASSIVO CIRCULANTE

O Passivo Circulante é composto pelas seguintes contas: Obrigações Trabalhistas e Previdenciárias a pagar em Curto Prazo, Fornecedores e Contas a Pagar a Curto Prazo (Restos a Pagar Processados), Obrigações Fiscais a Curto Prazo (Impostos a Recolher), Obrigações de Repartição a Outros Entes (Repasses de Cota Parte, Cota Revista e Fundo de Seção ao CFP), Provisões a Curto Prazo (Provisões de Férias) Demais Obriga-

ções a Curto Prazo (Anuidades Recebidas Antecipadamente). Estes valores tem a sua exigibilidade dentro do exercício seguinte.

PROVISÕES TRABALHISTAS

Neste grupo de contas estão registradas as provisões de despesas com remuneração de férias e gratificação natalina (13º Salário) provisionados mensalmente com o objetivo de informar os gestores de despesas que em algum momento deverão ser pagas.

Detalhes	R\$
Provisão de Férias	555.814,80
Provisão de INSS s/ Férias	119.500,84
Provisão de FGTS s/ Férias	44.464,84
Provisão de PIS s/ Férias	5.598,69

FORNECEDORES DIVERSOS

Representa o montante (R\$ 9.440,807) a ser pago das despesas liquidadas em 2023, que serão pagas em 2024. Estes valores serão inscritos como restos a pagar.

OBRIGAÇÕES FISCAIS A CURTO PRAZO

Estes valores correspondem as obrigações do CRP-PR junto à União e Municípios, das obrigações trabalhistas, bem como de retenções efetuadas de funcionários e fornecedores conforme a legislação vigente.

OBRIGAÇÕES FISCAIS COM A UNIÃO	252.455,40
INSS a recolher	106.761,87
FGTS a recolher	41.340,89
PIS/PASEP s/ Folha a Recolher	5.167,70
IRRF a recolher	99.184,94
IN SRF 539 – 6147	116,96
IN SRF 539 – 6175	94,23
IN SRF 539 – 6190	2.015,48
OBRIGAÇÕES FISCAIS COM MUNICÍPIOS	99,28

OBRIGAÇÕES DE REPARTIÇÃO A OUTROS ENTES

Estes valores correspondem ao montante que deverá ser repassado ao CFP referente a Cota Parte e Cota Revista, e Fundo de Seção.

PATRIMÔNIO LÍQUIDO

O Patrimônio Líquido representa a diferença entre o Ativo e o Passivo da Entidade, resultando em Resultados Acumulados.

No exercício 2023, o Balanço Patrimonial, aponta o total do Ativo R\$ 10.944.300,45, o Passivo Circulante de R\$ 1.051.444,08, resultando em um Saldo de R\$ 9.892.856,37 que é composto pelo resultado acumulado de exercícios anteriores mais o superávit do Exercício.

Descrição	R\$
PATRIMÔNIO LÍQUIDO	9.892.856,37
Superávits ou Déficits do Exercício	383.465,32
SUPERAVITS OU DEFICITS DE EXERCICIOS ANTERIORES	9.509.391,05

DEMONSTRAÇÃO DAS VARIAÇÕES PATRIMONIAIS

Este demonstrativo serve para apresentar as variações quantitativas, o resultado patrimonial e as variações qualitativas decorrentes da execução orçamentária, Lei 4320/64, art. 104.

Variações quantitativas decorrem de atividades que aumentam ou diminuem o patrimônio líquido, e as variações qualitativas são decorrentes de atividades que alteram a composição dos elementos patrimoniais sem afetar o patrimônio líquido.

A apuração do resultado do exercício se dá pelo confronto entre as variações quantitativas aumentativas e diminutivas. Caso esse resultado seja positivo, teremos Superávit, caso seja negativo teremos um Déficit.

No exercício 2022 esse resultado apontou os seguintes valores:

Descrição	2023	2022
Variações Aumentativas	14.202.991,53	10.483.994,20
Variações Diminutivas	13.819.526,21	11.982.467,52
Resultado Patrimonial	383.465,32	1.498.467,32

VARIAÇÕES PATRIMONIAIS AUMENTATIVAS

As variações aumentativas são compostas pelos seguintes valores:

Descrição	R\$
CONTRIBUIÇÕES	12.630.647,07
EXPLORAÇÃO E VENDA DE BENS, SERVIÇOS E DIREITOS	600.548,66
VARIAÇÕES PATRIMONIAIS AUMENTATIVAS FINANCEIRAS	740.656,58

As contribuições são referentes as anuidades que foram apropriadas no exercício 2023, sempre contabilizadas pelo valor bruto, do montante arrecadado, 25% são repassados ao CFP.

A exploração e venda de bens, serviços e direitos, corresponde a cobrança das taxas e emolumentos por inscrição, emissão de segunda via de CIP, e declarações.

As variações financeiras, decorrem da cobrança de juros e multa das anuidades pagas em atraso, bem como da remuneração das aplicações financeiras do CRP-PR.

VARIAÇÕES PATRIMONIAIS DIMINUTIVAS

Descrição	R\$
VARIAÇÃO PATRIMONIAL DIMINUTIVA	13.819.526,21
PESSOAL E ENCARGOS	7.065.412,35
BENEFÍCIOS PREVIDENCIÁRIOS E ASSISTENCIAIS	81.676,52
USO DE BENS, SERVIÇOS E CONSUMO DE CAPITAL FIXO	2.958.993,10
VARIAÇÕES PATRIMONIAIS DIMINUTIVAS FINANCEIRAS	190.458,77
TRANSFERÊNCIAS CONCEDIDAS	0
DESVALORIZAÇÃO E PERDA DE ATIVOS	-
TRIBUTÁRIAS	3.480.675,63
OUTRAS VARIAÇÕES PATRIMONIAIS DIMINUTIVAS	35.339,43

Pessoal e encargos – valores empenhados para pagamentos das despesas com salários, encargos, benefícios a funcionários etc.

Benefícios assistenciais – valor dispendido no pagamento de vale transporte e auxílio teletrabalho, em virtude de os funcionários estarem trabalhando na modalidade home-office.

Uso de bens, serviços e consumo de capital fixo – referente aos gastos para realização das diversas atividades do CPR-PR.

Variações patrimoniais diminutivas financeiras – representa o montante pago de tarifas das cobranças realizadas por cartão de crédito ou débito, tarifas bancárias pela emissão e cobrança dos boletos e tarifas de manutenção das contas bancárias.

Transferências Concedidas – disponibilização de valores das chamadas públicas realizadas pelo CRP-PR, para apoio a projetos apresentados por profissionais, relacionados a Psicologia.

Tributárias – são os repasses realizados ao CFP, de Cota Parte, Cota Revista e Fundo de Seção.

Outras variações patrimoniais diminutivas – corresponde a valores gastos com indenizações e restituições de anuidades.

O resultado é apresentado no balanço patrimonial, sendo incorporado ao patrimônio líquido da entidade.

DEMONSTRAÇÃO DOS FLUXOS DE CAIXA

A demonstração dos Fluxos de Caixa – DFC – evidencia as movimentações ocorridas no caixa e seus equivalentes, nos fluxos das operações, dos investimentos e dos financiamentos.

A geração líquida de caixa e equivalente de caixa no exercício 2023, foi de R\$ 164.914,72, sendo o resultado do Fluxo de Caixa Líquido das atividades das operações, que totalizou R\$ 336.360,53, deduzido do Fluxo de Caixa Líquido das Atividades de Investimento R\$ -48.712,28. E às inscrições de Restos a Pagar Processados que serão pagos em 2024 R\$ 138.542,95.

Atividades Operacionais	2023
RECEITA CORRENTE	13.945.879,68
OUTROS INGRESSOS	5.202.602,30
TOTAL	19.148.481,98
DESPESAS PAGAS	13.338.165,04
OUTROS DESEMBOLSOS	5.473.956,41
TOTAL	18.812.121,45
Fluxo de caixa líquido	336.360,53

INGRESSOS

As receitas correntes são compostas das anuidades, dos rendimentos de aplicação financeira, dos serviços de inscrição, emissão de CIP e declarações, receitas de multas e juros por pagamento em atraso das anuidades.

Os outros ingressos correspondem aos valores que são retidos de fornecedores e funcionários, inclusive os repasses ao CFP.

DESEMBOLSOS

É o crédito empenhado e pago no exercício 2023, cujas despesas podem ser consultadas no portal da transparência do CRP, em Finanças – comparativo de despesa.

Outros desembolsos, refere-se ao pagamento das retenções ocorridas nos pagamentos de salários a funcionários, bem como de fornecedores e repasses para o CFP.

ATIVIDADES DE INVESTIMENTO

Os valores gastos com aquisição de máquinas, equipamentos e infraestrutura para desenvolvimento das atividades do CRP, são alocadas neste campo do demonstrativo. Em 2023, o total gasto foi de R\$ 48.712,28, a elevação deste valor em comparação ao exercício anterior se deve a aquisição de equipamentos de informática.

FLUXO DE CAIXA DAS ATIVIDADES DE FINANCIAMENTO

São os valores liquidados, e inscritos em restos a pagar.

GERAÇÃO LÍQUIDA DE CAIXA E EQUIVALENTE DE CAIXA

Descrição	R\$
Caixa e Equivalente de Caixa Inicial	2.314.961,34
Caixa e Equivalente de Caixa Final	2.479.876,06
Geração Líquida de Caixa	164.914,72

O superávit operacional R\$ 336.360,53, deduzido das atividades de Investimento R\$ 48.712,28, deduzido das atividades de financiamento R\$ 122.733,53, totalizam em uma geração líquida de caixa de R\$ 164.914,72, que é o valor que o CRP-PR, acumulou após a contabilização de todas as suas atividades no exercício 2023.

RESUMO DOS RESULTADOS NO EXERCÍCIO DE 2023

Abaixo demonstramos um resumo dos resultados obtidos no exercício 2023 pelo CPR-PR:

Resultados	2023
Resultado Patrimonial	383.465,32
Geração de Caixa	164.914,72
Resultado Orçamentário	436.268,83
Superávit Financeiro	4.412.952,39

Resultado Patrimonial: é o resultado do confronto entre as Variações Patrimoniais Aumentativas – VPA e as Variações Patrimoniais Diminutivas – VPD, é incorporado ao Patrimônio Líquido da entidade no Balanço Patrimonial. Sua apuração ocorre no Demonstrativo das Variações Patrimoniais.

Geração de Caixa: é o montante em espécie que resultado das operações do CRP-PR Ingressos deduzidos os dispêndios. É encontrado no Demonstrativo do Fluxo de Caixa – DFC.

Resultado Orçamentário: compreende o total da receita realizada, deduzido do montante de despesas legalmente empenhadas. É apurado no Balanço Orçamentário.

Superávit Financeiro: é obtido através da subtração das obrigações a curto prazo – Passivo Financeiro dos direitos ao qual o CRP-PR possui – Ativo Financeiro. O resultado é encontrado no Balanço Patrimonial.

Todas as demonstrações contábeis mencionadas nestas notas explicativas, bem como outros demonstrativos e relatórios podem ser encontradas no site do CRP-PR através do link abaixo <https://transparencia.cfp.org.br/crp08/>

CONSIDERAÇÕES FINAIS

Ao analisar as Demonstrações Contábeis e todas as informações necessárias para avaliação das movimentações patrimoniais ocorridas no exercício de 2023, a Diretoria do Conselho Regional de Psicologia – Paraná, afirma que o Balanço Patrimonial, o Balanço Financeiro e demais demonstrações, incluindo as Notas Explicativas que as acompanham, espelham com exatidão e transparência todas as transações realizadas no período. Que deverão ser aprovadas pelo Plenário do CRP-PR e enviada para apreciação e Julgamento do CFP.

Proposta orçamentária

A proposta orçamentária elaborada para o ano de 2023, previu a arrecadação de R\$ 12.859.563,00, no exercício em análise, foi realizada reformulação orçamentária, para reequilíbrio do balanço orçamentário.

Receitas

A arrecadação apresentou leve melhora em relação aos três últimos exercícios, em 2023, o CRP-PR, arrecadou o montante de R\$ 13.961.689,10, sendo que 84,61% deste valor se refere as anuidades recebidas de Pessoa Física e 1,84% de Pessoa Jurídica (empresas). Em comparação a 2022 o valor arrecadado de Pessoas Físicas teve um acréscimo de 9,34% e 27,94% para Pessoas Jurídicas.

As demais receitas como receitas de serviços, que são compostas por taxas de inscrição e emissão de certidões, se mantiveram na média dos últimos exercícios, o que representa a manutenção do percentual (18,87%) de novas inscrições de profissionais no CRP-PR.

As contas pertencentes ao grupo Outras Receitas Correntes, são as referente as cobranças de Dívida Ativa, e Juros e Multas pelo pagamento de anuidades em atraso. Em relação aos exercícios anteriores, podemos observar um acréscimo nessas receitas, devido aos esforços do CRP-PR em oferecer possibilidade de negociação parcelando o montante devido em até 10 parcelas.

Receitas	2023		2022		Variação (realizado)	
	Previsão Atualizada	Realizado	Previsão Atualizada	Realizado	R\$	%
RECEITAS DE CONTRIBUIÇÕES	R\$ 11.868.058,30	R\$ 12.070.076,95	R\$ 10.631.031,00	R\$ 11.005.136,47	1.064.940,48	9,68%
Anuidade Pessoas Físicas	R\$ 10.319.168,00	R\$ 11.813.420,22	R\$ 10.256.115,00	R\$ 10.804.662,15	1.008.758,07	9,34%
Anuidade Pessoas Jurídicas	R\$ 250.167,88	R\$ 256.449,32	R\$ 185.998,00	R\$ 200.445,98	56.003,34	27,94%
Fundo de seções	R\$ 192.328,00	R\$ 207,41	R\$ 188.918,00	R\$ 28,34	179,07	631,86%
RECEITA PATRIMONIAL	R\$ 308.282,97	R\$ 431.579,23	R\$ 51.000,00	R\$ 336.725,78	94.853,45	28,17%
RECEITA DE SERVIÇOS	R\$ 595.658,66	R\$ 586.148,66	R\$ 468.790,00	R\$ 493.100,00	93.048,66	18,87%
FINANCEIRAS	R\$ 0,00	R\$ 0,00	R\$ 31.000,00	R\$ 0,00	0,00	0,00%
OUTRAS RECEITAS CORRENTES	R\$ 738.225,66	R\$ 857.648,22	R\$ 803.084,43	R\$ 844.174,41	13.473,81	1,60%
Dívida ativa	R\$ 423.854,48	R\$ 516.657,41	R\$ 480.000,00	R\$ 444.250,23	72.407,18	16,30%
RECEITA CORRENTE	R\$ 13.531.263,00	R\$ 13.961.689,10	R\$ 11.984.905,43	R\$ 12.679.136,66	1.282.552,44	10,12%

Despesas

O montante das despesas Liquidadas em 2023 totalizou R\$ 13.525.420,27, (96,88% da receita arrecadada) sendo que R\$ 5.744.595,37 (42,47%), foram destinadas as atividades fim do Conselho Regional de Psicologia – Registro, Orientação e Fiscalização das atividades profissionais. Para estabelecer esse valor utilizamos o seguinte critério: percentual de remuneração de funcionários diretamente envolvidos nas atividades finalísticas, e aplicamos esse percentual (76,05%) as despesas que tem relação as atividades finalísticas e em 100% com atividades diretamente relacionadas as atividades fim.

As demais despesas são passíveis de identificação direta, tais como folha de pagamento, despesas com viagens, hospedagens, diárias e ajuda de custo, conforme demonstrado na planilha a seguir:

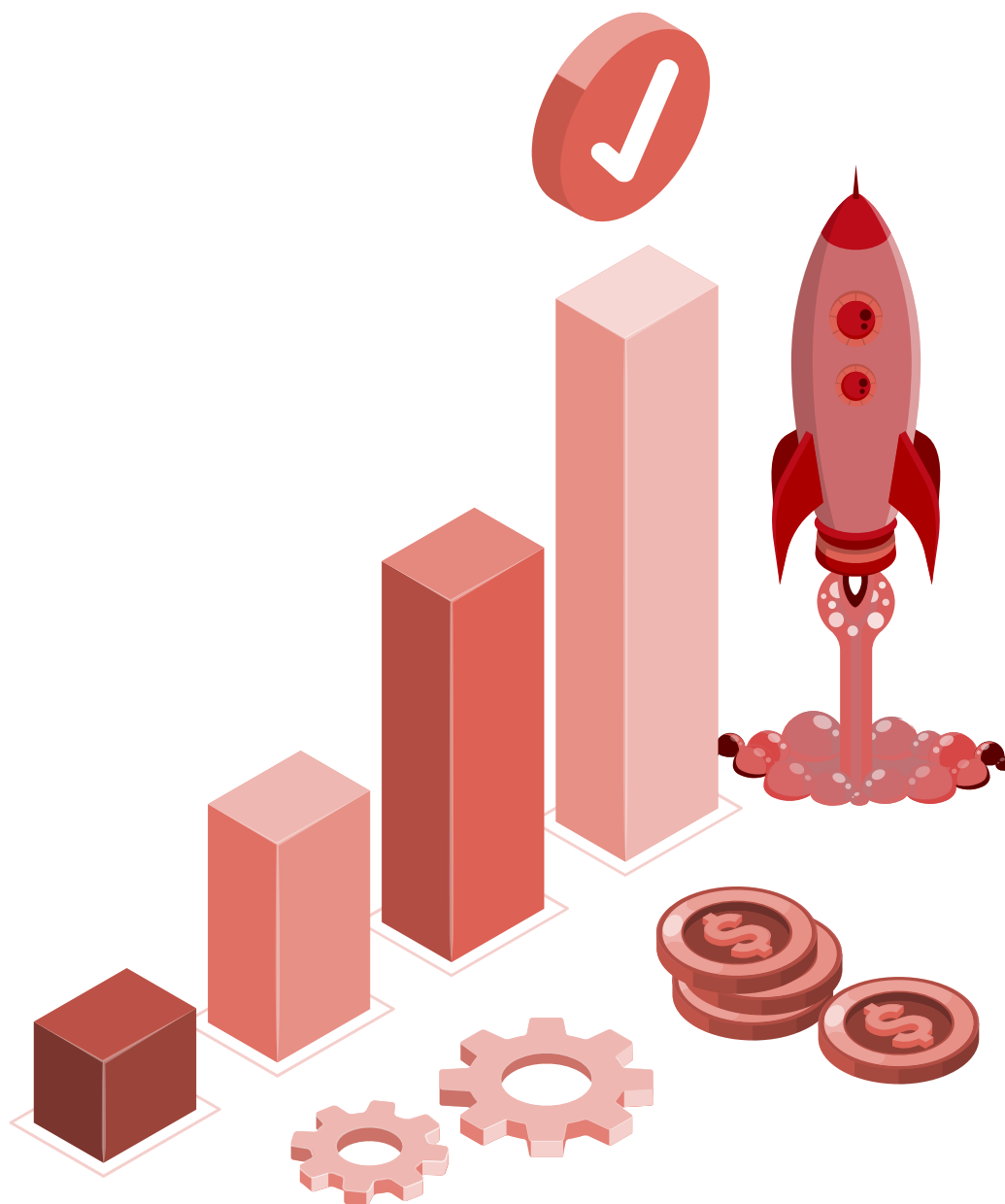

Quadro Comparativo Anual da Despesa

Descrição	2022	2023	
	Total	Total	%
Pessoal e encargos sociais	R\$ 5.388.601,63	R\$ 5.943.285,58	10,29%
Remuneração pessoal	R\$ 4.193.645,16	R\$ 4.594.307,69	9,55%
Encargos patronais	R\$ 1.194.956,47	R\$ 1.348.977,89	12,89%
Outras despesas correntes	R\$ 6.329.379,82	R\$ 7.533.398,25	19,02%
Benefícios a pessoal	R\$ 892.147,10	R\$ 1.005.529,77	12,71%
Benefícios assistenciais	R\$ 70.341,60	R\$ 81.676,59	16,11%
Uso de bens e serviços	R\$ 366.850,55	R\$ 1.153.608,95	214,46%
Material de consumo	R\$ 52.009,74	R\$ 117.563,43	126,04%
Serviços terceiros - P. Física	R\$ 94.875,49	R\$ 143.507,99	51,26%
Diárias, aj. Custo e jetons	R\$ 81.451,54	R\$ 343.648,97	321,91%
Passagens	R\$ 71.682,03	R\$ 290.790,50	305,67%
Hospedagens e alimentação	R\$ 43.976,49	R\$ 187.155,80	325,58%
Despesa com locomoção	R\$ 22.855,26	R\$ 70.942,26	210,40%
Serviços terceiros - P. Jurídicas	R\$ 1.499.500,73	R\$ 1.581.685,46	5,48%
Tributárias e contributivas	R\$ 3.227.687,60	R\$ 3.480.675,63	7,84%
Tributos	R\$ 19.546,74	R\$ 4.447,88	-77,24%
Contribuições	R\$ 3.208.140,86	R\$ 3.480.675,63	8,50%
Demais despesas correntes	R\$ 45.772,36	R\$ 35.339,43	-22,79%
Serviços bancários	R\$ 227.079,88	R\$ 190.434,61	-16,14%
Transferências correntes	R\$ 0,00	R\$ 0,00	0,00%
Investimentos	R\$ 402.654,02	R\$ 48.712,28	-87,90%
Obras, instalações e reforma	R\$ 21.416,39	R\$ 0,00	-100,00%
Equipamentos e materiais permanentes	R\$ 47.011,04	R\$ 48.712,28	3,62%
Aquisição de imóveis	R\$ 334.226,59	R\$ 0,00	0,00%
TOTAL	R\$ 12.120.635,47	R\$ 13.525.420,27	11,59%

**DESPA
CORRENTE**

**DESPA
CAPITAL**

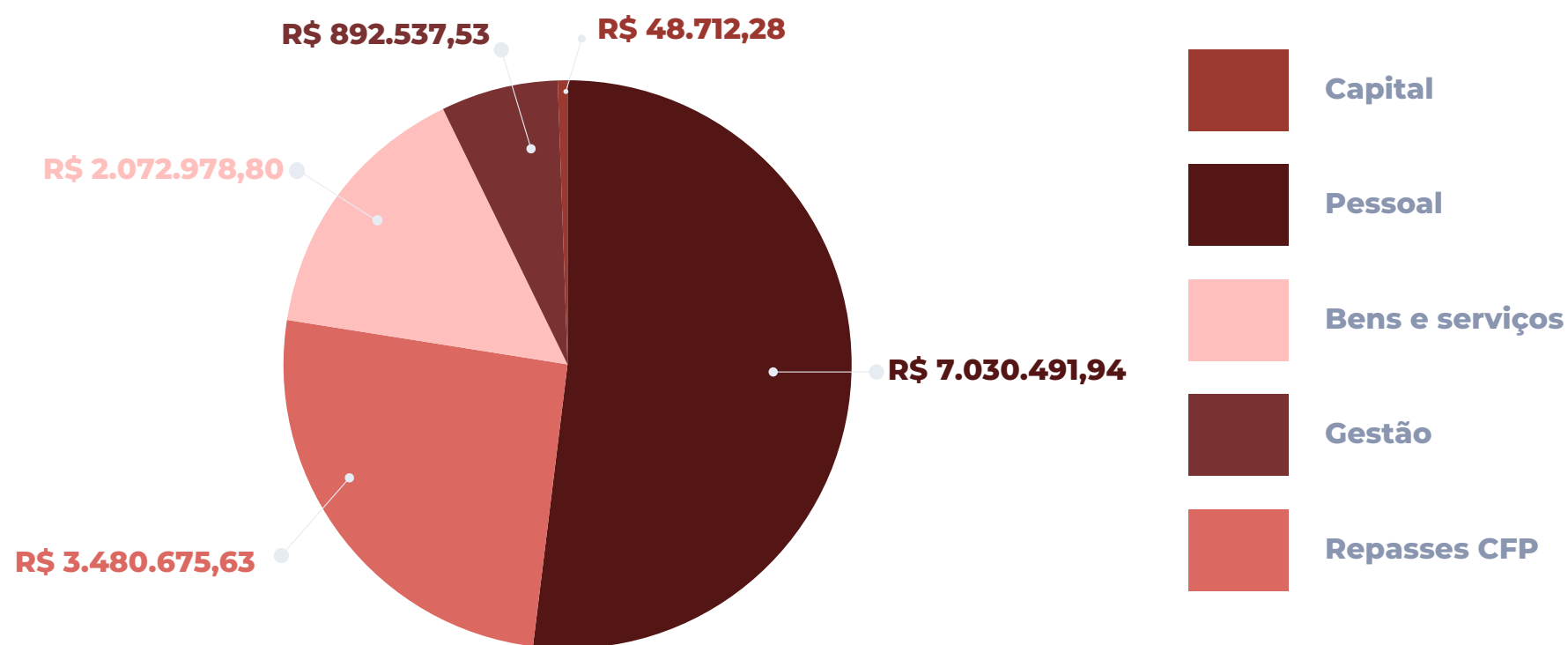

Declaração do contador do Conselho Regional de Psicologia do Paraná – CRP-PR

O setor de contabilidade do CRP-PR está subordinado a Gerencia Administrativa/Financeira, e é responsável por registrar os fatos e atos que alteram a situação, orçamentária, patrimonial e financeira do CRPPR.

Com apoio dos demais setores do CRPPR, e balizados pelo planejamento estratégico, elaboramos a proposta orçamentária, ferramenta de controle da execução das receitas e das despesas da autarquia. O setor de contabilidade atualmente é composto por um contador. Mensalmente são realizadas atividades típicas da contabilidade aplicada ao setor público, como lançamentos contábeis das fases da despesa pública (empenho, liquidação e pagamento), contabilização de receitas (lançamento, arrecadação e recolhimento), controle patrimonial e de almoxarifado, cálculo da folha de pagamento, apuração de impostos, entrega de obrigações acessórias, alimentar o portal da transparência do CRP-PR, com demonstrativos contábeis além da elab-

oração de prestação de contas apresentada ao Conselho Federal de Psicologia.

As demonstrações contábeis são elaboradas de acordo com a Lei nº 4.320/64, às Normas Brasileiras de Contabilidade Técnica Aplicada ao Setor Público (NBC TSP 16), ao Manual de Contabilidade Aplicada ao Setor Público e ao manual de normas e procedimentos administrativos, financeiros e contábeis editado pelo CFP.

As demonstrações são:

Balanço Patrimonial – demonstra a posição patrimonial e financeira da autarquia;

Balanço Orçamentário – detalha as receitas por categoria econômica e pela sua origem e as despesas por categoria econômica e natureza das despesas, demonstrando as dotações iniciais, atualizadas, as despesas empenhadas, liquidadas, pagas e o saldo da dotação.

Balanço Financeiro – evidencia os totais anuais de receitas e despesas orçamentárias e extraorçamentárias que foram executadas no exercício.

Demonstração das variações patrimoniais – evidencia as mutações do patrimônio do CRPPR, durante o exercício financeiro. É o resultado líquido entre as Variações Patrimoniais Aumentativas – VPA (receitas) e as Variações Patrimoniais Diminutivas – VPD (despesas). O valor apurado pode ser consultado no Balanço Patrimonial.

Demonstração de fluxo de caixa: relata a movimentação financeira durante o exercício, buscando a análise da capacidade financeira, em questões de liquidez, solvência e endividamento.

Para o exercício 2024, continuaremos na busca de melhorias e construção ou alteração de procedimentos, objetivando a eficiência e tempestividade na apresentação de relatórios e prestação de contas para a sociedade e para a categoria.



Leandro Carlos Bonierski

Contador do CRP-PR

CRC-PR 056467/O-2

Balanco Patrimonial

Especificação - ATIVO	2023	2022	Especificação - PASSIVO	2023	2022
Ativo circulante	R\$ 7.602.954,22	R\$ 7.631.722,96	Passivo circulante	R\$ 1.051.444,08	R\$ 1.638.664,55
Caixa e equivalentes de caixa	R\$ 2.618.419,01	R\$ 2.314.931,34	Obrigações trabalhistas, previd. e assistenciais a pagar a curto prazo	R\$ 725.837,67	R\$ 663.505,46
Créditos a curto prazo	R\$ 4.728.948,38	R\$ 5.110.707,03	Empréstimos e financiamentos a curto prazo	R\$ 0	R\$ 0
Demais créditos e valores a curto prazo	R\$ 255.586,83	R\$ 206.054,59	Fornecedores e contas a pagar a curto prazo	R\$ 9.440,80	R\$ 35.889,77
Investimentos e aplicações temporárias a curto prazo	R\$ 0	R\$ 0	Obrigações fiscais a curto prazo	R\$ 259.407,79	R\$ 225.531,81
Estoques	R\$ 0	R\$ 0	Obrigações de repartição a outros entes	R\$ 56.757,82	R\$ 93.865,80
Variações patrimoniais diminutivas pagas antecipadamente	R\$ 0	R\$ 0	Provisões a curto prazo	R\$ 0	R\$ 0
Ativo não-circulante	R\$ 3.341.346,23	R\$ 3.516.332,64	Demais obrigações a curto prazo	R\$ 0	R\$ 619.871,71
Ativo realizável a longo prazo	R\$ 371,43	R\$ 371,43	Restos a pagar	R\$ 0	R\$ 0
Investimentos e aplicações temporárias a longo prazo	R\$ 371,43	R\$ 371,43	Passivo não-circulante	R\$ 0	R\$ 0
Variações patrimoniais diminutivas pagas antecipadamente	R\$ 0	R\$ 0	Obrigações trabalhistas, previd e assistenciais a pagar a longo prazo	R\$ 0	R\$ 0
Investimentos	R\$ 0	R\$ 0	Empréstimos e financiamentos a longo prazo	R\$ 0	R\$ 0
Imobilizado	R\$ 3.329.940,88	R\$ 3.504.927,29	Fornecedores a longo prazo	R\$ 0	R\$ 0
Bens móveis	R\$ 973.064,27	R\$ 924.351,99	Obrigações fiscais a longo prazo	R\$ 0	R\$ 0
Bens imóveis	R\$ 3.527.444,63	R\$ 3.527.444,63	Provisões a longo Prazo	R\$ 0	R\$ 0
- Depreciação, exaustão e amortização acumuladas	R\$ 1.170.568,02	R\$ 946.869,33	Resultado diferido	R\$ 0	R\$ 0
Intangível	R\$ 11.033,92	R\$ 11.033,92	TOTAL - PASSIVO	R\$ 1.051.444,08	R\$ 1.638.664,55
Softwares	R\$ 11.033,92	R\$ 11.033,92	PATRIMÔNIO LÍQUIDO		<i>Exercício atual</i>
TOTAL - ATIVO	R\$ 10.944.300,45	R\$ 11.148.055,60	Resultados acumulados	R\$ 9.892.856,37	R\$ 9.509.391,05
			Total do patrimônio líquido	R\$ 9.892.856,37	R\$ 9.509.391,05

SALDO PATRIMONIAL EM 2022: 11.148.055,60



SALDO PATRIMONIAL EM 2023: 10.944.300,45

Balanco Orçamentário - 2023

Receitas orçamentárias		Previsão inicial	Previsão atualizada	Receitas realizadas	Saldo
Receita corrente		R\$ 12.859.563,00	R\$ 13.511.225,59	R\$ 13.945.879,68	R\$ 434.654,09
Receitas de contribuições		R\$ 11.813.299,00	R\$ 11.869.058,30	R\$ 12.070.076,95	R\$ 201.018,65
Anuidades pessoas físicas		R\$ 11.421.168,00	R\$ 11.426.562,42	R\$ 11.813.420,22	R\$ 386.857,80
Anuidades de pessoas jurídicas		R\$ 199.803,00	R\$ 250.167,88	R\$ 256.449,32	R\$ 6.281,44
Fundo de seções		R\$ 192.328,00	R\$ 192.328,00	R\$ 207,41	-R\$ 192.120,59
Receita patrimonial		R\$ 50.000,00	R\$ 308.282,97	R\$ 431.579,23	R\$ 123.296,26
Receita de serviços		R\$ 534.600,00	R\$ 595.658,66	R\$ 586.148,66	-R\$ 9.510,00
Dívida ativa		R\$ 230.000,00	R\$ 423.854,48	R\$ 516.657,41	R\$ 92.802,93
Juros de mora		R\$ 110.785,00	R\$ 180.900,48	R\$ 241.863,70	R\$ 60.963,22
Multas		R\$ 0,00	R\$ 50.568,87	R\$ 63.258,85	R\$ 12.689,98
SUB - TOTAL DAS RECEITAS		R\$ 12.859.563,00	R\$ 13.531.263,00	R\$ 13.961.689,10	R\$ 430.426,10
DÉFICIT		R\$ 0,00	R\$ 0,00	R\$ 0,00	R\$ 0,00
Saldo de Exercícios Anteriores		R\$ 0,00	R\$ 0,00	R\$ 0,00	R\$ 0,00
TOTAL		R\$ 12.859.563,00	R\$ 13.531.263,00	R\$ 12.679.136,66	R\$ 430.426,10

Despesas orçamentárias	Dotação inicial	Dotação atualizada	Despesas empenhadas	Despesas liquidadas	Despesas pagas	Saldo dotação
Crédito disponível despesa corrente	R\$ 12.742.113,00	R\$ 13.481.210,44	R\$ 13.476.707,99	R\$ 13.476.707,99	R\$ 13.338.165,04	R\$ 4.502,45
Pessoal e encargos sociais	R\$ 6.085.029,97	R\$ 5.943.286,58	R\$ 5.943.285,58	R\$ 5.943.285,58	R\$ 5.818.848,12	R\$ 1,00
Remuneração pessoal	R\$ 4.729.036,29	R\$ 4.594.308,69	R\$ 4.594.307,69	R\$ 4.594.307,69	R\$ 4.594.307,69	R\$ 1,00
Encargos patronais	R\$ 1.355.993,68	R\$ 1.348.977,89	R\$ 1.348.977,89	R\$ 1.348.977,89	R\$ 1.224.540,43	R\$ 0,00
Juros e encargos da dívida	R\$ 1.026,00	R\$ 24,16	R\$ 24,16	R\$ 24,16	R\$ 24,16	R\$ 0,00
Outras despesas correntes	R\$ 6.656.057,03	R\$ 7.537.899,70	R\$ 7.533.398,25	R\$ 7.533.398,25	R\$ 7.519.292,76	R\$ 4.501,45
Benefícios a pessoal	R\$ 1.012.452,74	R\$ 1.005.659,49	R\$ 1.005.529,77	R\$ 1.005.529,77	R\$ 1.005.529,77	R\$ 129,72
Benefícios assistenciais	R\$ 65.040,82	R\$ 81.676,52	R\$ 81.676,52	R\$ 81.676,52	R\$ 81.676,52	R\$ 0,00
Uso de bens e serviços	R\$ 652.820,00	R\$ 1.153.608,95	R\$ 1.153.608,95	R\$ 1.153.608,95	R\$ 1.153.608,95	R\$ 0,00
Serviços terceiros - pessoas jurídicas	R\$ 1.359.250,45	R\$ 1.581.685,46	R\$ 1.581.685,46	R\$ 1.581.685,46	R\$ 1.567.579,99	R\$ 0,00
Tributárias e contributivas	R\$ 3.337.493,00	R\$ 3.488.763,27	R\$ 3.485.123,51	R\$ 3.485.123,51	R\$ 3.485.123,51	R\$ 3.639,76
Demais despesas correntes	R\$ 65.000,02	R\$ 36.046,89	R\$ 35.339,43	R\$ 35.339,43	R\$ 35.339,43	R\$ 707,46
Serviços bancários	R\$ 159.000,00	R\$ 190.459,12	R\$ 190.434,61	R\$ 190.434,61	R\$ 190.434,59	R\$ 24,51
Crédito disponível despesa de capital	R\$ 117.450,00	R\$ 50.052,56	R\$ 48.712,28	R\$ 48.712,28	R\$ 48.712,28	R\$ 1.340,28
Investimentos	R\$ 117.450,00	R\$ 50.052,56	R\$ 48.712,28	R\$ 48.712,28	R\$ 48.712,28	R\$ 1.340,28
Obras, instalações e reformas	R\$ 5.000,00	R\$ 0,00	R\$ 0,00	R\$ 0,00	R\$ 0,00	R\$ 0,00
Equipamentos e materiais permanentes	R\$ 112.450,00	R\$ 50.052,56	R\$ 48.712,28	R\$ 48.712,28	R\$ 48.712,28	R\$ 1.340,28
SUB - TOTAL DAS RECEITAS	R\$ 12.859.563,00	R\$ 13.531.263,00	R\$ 13.525.420,27	R\$ 13.525.420,27	R\$ 13.386.877,32	R\$ 5.842,73
SUPERÁVIT	R\$ 0,00	R\$ 0,00	R\$ 436.268,83	R\$ 0,00	R\$ 0,00	R\$ 436.268,83
TOTAL	R\$ 12.859.563,00	R\$ 13.531.263,00	R\$ 13.961.689,10	R\$ 13.525.420,27	R\$ 13.386.877,32	-R\$ 430.426,10

Balanco Financeiro	Especificação - INGRESSOS	2023	2022	Especificação - DISPÊNDIOS	2023	2022
	Receita orçamentária	R\$ 13.961.689,10	R\$ 12.679.136,33	Despesa orçamentária	R\$ 13.525.420,27	R\$ 11.813.490,35
	Receita realizada	R\$ 13.961.689,10	R\$ 12.679.136,66	Crédito empenhado a liquidar	R\$ 0,00	R\$ 2.435,39
	Receita corrente	R\$ 13.945.879,68	R\$ 12.679.136,66	Crédito empenhado liquidado	R\$ 138.542,95	R\$ 179.658,30
	Receitas de contribuições	R\$ 12.070.076,95	R\$ 11.005.136,47	Crédito empenhado - pago	R\$ 13.338.165,04	R\$ 11.631.396,66
	Anuidades pessoas físicas	R\$ 11.813.420,22	R\$ 10.804.662,15	Despesa corrente	R\$ 13.338.165,04	R\$ 11.539.896,34
	Anuidades de pessoas jurídicas	R\$ 256.449,32	R\$ 200.445,98	Pessoal e encargos sociais	R\$ 4.594.307,69	R\$ 4.192.983,08
	Fundo de seções	R\$ 207,41	R\$ 28,34	Encargos patronais	R\$ 1.224.540,43	R\$ 1.086.826,76
	Receita patrimonial	R\$ 431.579,26	R\$ 336.725,78	Juros e encargos da dívida	R\$ 24,16	R\$ 539,81
	Receita de serviços	R\$ 586.148,66	R\$ 493.100,00	Outras despesas correntes	R\$ 7.519.292,76	R\$ 6.259.846,69
	Financeiras	R\$ 0,00	R\$ 0,00	Despesa de capital	R\$ 48.712,28	R\$ 91.500,32
	Outras receitas correntes	R\$ 857.648,22	R\$ 844.174,41	Investimentos	R\$ 48.712,28	R\$ 91.500,32
	Transferências financeiras recebidas	R\$ 0,00	R\$ 0,00	Transferências financeiras concedidas	R\$ 0,00	R\$ 0,00
	Recebimentos extraorçamentários	R\$ 5.341.145,25	R\$ 5.117.447,06	Pagamentos extraorçamentários	R\$ 5.473.956,41	R\$ 5.018.901,97
	Inscrição de restos a pagar não processados	R\$ 0,00	R\$ 0,00	Pagamentos de restos a pagar não processados	R\$ 0,00	R\$ 0,00
	Inscrição de restos a pagar processados	R\$ 138.542,95	R\$ 179.658,30	Pagamentos de restos a pagar processados	R\$ 178.991,46	R\$ 171.494,22
Depósitos restituíveis e valores vinculados	R\$ 71.785,47	R\$ 0,00	Depósitos restituíveis e valores vinculados	R\$ 0,00	R\$ 0,00	
Outros recebimentos extraorçamentários	R\$ 5.130.816,83	R\$ 4.935.353,37	Outros pagamentos extraorçamentários	R\$ 5.223.179,48	R\$ 4.847.407,75	
Saldo em espécie do exercício anterior	R\$ 2.409.667,17	R\$ 1.445.475,77	Saldo em espécie para o Exercício Seguinte	R\$ 2.713.124,84	R\$ 2.409.667,17	
TOTAL:	R\$ 21.712.501,52	R\$ 19.242.059,49	TOTAL:	R\$ 21.712.501,52	R\$ 19.242.059,49	

O balanço financeiro é composto por um quadro de demonstra a movimentação financeira de entidades do setor público e evidencia, a receita e a despesa orçamentária que foi realizada e executada, discriminando em ordinária e vinculada, os pagamentos e recebimentos extraorçamentário e saldos em espécie para o exercício seguinte.

Conselho Regional de Psicologia do Paraná | CRP-PR

2023

Relatório Integrado de Gestão



2024 © Conselho Regional de Psicologia do Paraná CRP-PR
Av. São José, 699 - Cristo Rei | 80050-350 | Curitiba-PR
Tel. (41) 3500-7996 | www.crppr.org.br

