



## **RELATÓRIO DE GESTÃO 2017**

CONSELHO REGIONAL DE PSICOLOGIA 8ª REGIÃO (CRP-08), VINCULADO AO CONSELHO FEDERAL DE  
PSICOLOGIA - CFP

Relatório de Gestão do exercício de 2017

Relatório de gestão do exercício de 2017, apresentado aos órgãos de controle interno e externo como prestação de contas anual a que esta Unidade está obrigada nos termos do art. 70 da Constituição Federal; elaborado de acordo com as disposições da IN TCU nº 63/2010, da DN TCU nº 127/2013, da Portaria TCU nº 175/2013 e das orientações do Conselho Federal de Psicologia.

## SUMÁRIO

<b>Apresentação</b>	
<b>2. Visão Geral.....</b>	<b>06</b>
2.1 Finalidades e Competências.....	06
2.2 Normas e Regulamento de Criação.....	06
2.3 Breve Histórico da Entidade.....	07
2.4 Organogramas.....	08
2.5 Descrições .....	10
<b>3. Planejamento Organizacional e Resultados.....</b>	<b>11</b>
3.1 Planejamento Organizacional.....	11
3.1.1 Descrição sintética dos objetivos do exercício.....	15
3.1.2 Vinculação dos planos da unidade com as competências institucionais e outros planos.....	15
3.2 Desempenho Orçamentário.....	72
3.2.1 Execução descentralizada com transferência de recursos.....	72
3.2.2 Informações sobre a realização das receitas.....	72
3.2.3 Informações sobre a execução das despesas.....	75
<b>4. Governança, Gestão de Riscos e Controles Internos.....</b>	<b>85</b>
4.1 Descrição das Estruturas de Governança.....	85
4.2 Informações Sobre Dirigentes e Colegiados (de 23/09/2016 a 27/09/2019).....	85
4.3 Política de Remuneração dos Administradores e Membros de Colegiados.....	87
<b>5. Áreas Especiais da Gestão.....</b>	<b>92</b>
5.1 Gestão de Pessoas.....	92
5.1.1 Estrutura de Pessoal da Unidade.....	92
5.1.2 Demonstrativo das Despesas com Pessoal.....	94
5.2 Gestão da Tecnologia da Informação.....	95
<b>6. Relacionamento com a Sociedade.....</b>	<b>96</b>
6.1 Canais de Acesso do Cidadão.....	96
6.2 Aferição do Grau de Satisfação dos Cidadãos Usuários.....	97
6.2.1 Resultado da pesquisa realizada em dezembro de 2017 – Setores administrativo e financeiro.....	97
6.2.2 Resultado da pesquisa realizada em dezembro de 2017 – Setor Técnico – Comissão de Orientação e Fiscalização.....	99
6.3 Mecanismos de Transparência das Informações Relevantes sobre a Atuação da Unidade.....	102
6.4 Medidas para Garantir a Acessibilidade .....	102

<b>7. Desempenho Financeiro e Informações Contábeis.....</b>	<b>103</b>
7.1 Desempenho Financeiro no Exercício.....	103
7.2 Tratamento Contábil da Depreciação, da Amortização e da Exaustão de itens do Patrimônio e Avaliação e Mensuração de Ativos e Passivos.....	103
7.3 Demonstrações Contábeis Exigidas pela Lei 4.320/64 e Notas Explicativas.....	104
<b>8. Outras Informações Relevantes.....</b>	<b>116</b>
8.1 Relatório da Auditoria Independente.....	116
8.2 Outras Informações Sobre a Gestão.....	117
8.3 Itens que não são Passíveis de Resposta por parte do CRP-08.....	118

## **SIGLAS E ABREVIações**

### **Lista de siglas e abreviações**

- SISCAFW - Sistema cadastral e financeiro
- SISCONT - Sistema Contábil
- SYS E ÉTICA - Sistema Integrado de Ética
- SUAS - Sistema Único de Assistência Social
- CRP-PR - Conselho Regional de Psicologia do Paraná
- CRP- Conselho Regional de Psicologia
- CRP-SP - Conselho Regional de Psicologia de São Paulo
- CFP - Conselho Federal de Psicologia
- CREPOP - Centro de Referência Técnica em Psicologia e Políticas Públicas
- GT - Grupo de Trabalho
- APAF - ASSEMBLEIA DAS POLÍTICAS, DA ADMINISTRAÇÃO E DAS FINANÇAS
- SINASE - Sistema Nacional de Atendimento Socioeducativo
- COF - Comissão de Orientação e Fiscalização
- IMA – Instituto de Administração de Conflitos, Mediação e Arbitragem
- TI - Tecnologia da Informação
- COE - Comissão de Orientação e Ética
- CIP - Carteira de Identidade Profissional
- CRCS - Comissão Regional de Credenciamento de Sites
- DIMP - Divisão Médica e Psicológica do DETRAN
- CFC - Centros de Formação de Condutores
- SATEPSI - Sistema de Avaliação de Testes Psicológicos
- NUPSIM - Núcleo de Psicologia e Migrações
- CERMA - Conselho Estadual dos Direitos dos Refugiados, Migrantes e Apátridas do Paraná
- CAPS - Sistema de Avaliação de Testes Psicológicos
- LGBT - Lésbicas, Gays, Bissexuais, Travestis e Transexuais
- OAB - Ordem dos Advogados do Brasil
- IES - Instituição de Ensino Superior
- CPEE - Comissão de Psicologia Escolar/Educacional
- PROPSIE - Projeto de Inserção do Psicólogo Escolar/Educacional nas Escolas Públicas

- OP - Orientação Profissional
- TDAH - Transtorno de Déficit de Atenção e Hiperatividade
- SINDIJUS/PR - Sindicato dos Servidores do Poder Judiciário do Estado do Paraná
- ABRAPEE - Associação Brasileira de Psicologia Escolar e Educacional
- FOREAS - Fórum Regional de Assistência Social
- CPOT - Comissão de Psicologia Organizacional e do Trabalho
- RH - Recursos Humanos
- POT - Psicologia Organizacional e do Trabalho
- XV EPP - Encontro Paranaense de Psicologia
- FETSUAS - Fórum Estadual dos/as Trabalhadores/as do SUAS
- CONPAS - Comissão Nacional de Psicologia na Assistência Social
- CRESS - Conselho Regional de Serviço Social
- CEFURIA - Centro de Formação Urbano Rural Irmã Araújo
- COREP - Congresso Regional da Psicologia
- UP - Universidade Positivo
- PR - Paraná
- DST - Doenças sexualmente transmissíveis
- SINDFISC-PR - Sindicato dos empregados dos Conselhos e Ordens de Fiscalização do Exercício Profissional do Estado do Paraná

## APRESENTAÇÃO

O Conselho Regional de Psicologia do Paraná – CRP-PR, apresenta o relatório de gestão individual, que é parte integrante do processo de prestação de contas, do exercício 2017.

A elaboração deste relatório tem como base a Resolução TCU nº 234/2010, Resolução TCU nº 244/2011, Instrução Normativa TCU nº 63/2010, Instrução Normativa TCU nº 72/2013 e Normas Específicas da Prestação de Contas de 2017 e orientações do Conselho Federal de Psicologia.

Serão apresentadas as ações e a execução dos projetos do exercício de 2017 de acordo com o Planejamento Estratégico da Gestão 2016-2019, que está baseado em 4 eixos:

- Sociedade;
- Psicólogo;
- Conselho;
- Processos Internos e Inovação.

O Planejamento Estratégico é o núcleo de todas as ações desenvolvidas pelo CRP-PR, durante o exercício pelas suas Comissões Permanentes (Comunicação Social, Comissão de Orientação e Fiscalização, Comissão de Ética, Comissão de Direitos Humanos) e Comissões Especiais (Temáticas) que abordam 15 (quinze) temáticas diferentes que são constituídas por psicólogos colaboradores, preferencialmente especialistas em suas áreas de atuação, bem como estudantes e profissionais de outras áreas de atuação, como convidados, que oferecem subsídios para o Plenário tomar decisões sobre assuntos relacionados a esta área de atuação, e pelos Grupos de Trabalhos (GT).

O desenvolvimento das funções de orientar, fiscalizar e disciplinar vai além da efetivação das averiguações, das determinações de penalidades por infrações éticas ou técnicas, do acolhimento e do esclarecimento de dúvidas por parte de profissionais e usuários de serviços. Essas funções criam a dinâmica do Conselho e, ao mesmo tempo, subsidiam suas ações. Seus conteúdos tornam-se referências, que são organizadas e normatizadas, a fim de serem debatidas e divulgadas, de modo a contribuir no crescimento da Psicologia como ciência e profissão na sociedade.

## **2. VISÃO GERAL**

### **2.1 Finalidade e Competências**

O Conselho Regional de Psicologia do Paraná (8ª Região) é uma autarquia, isto é, uma entidade autônoma, auxiliar e descentralizada, da administração pública, sujeita à fiscalização do Estado pelo Tribunal de Contas da União (TCU).

O CRP-PR tem a função de “orientar, disciplinar e fiscalizar o exercício da profissão de psicólogo e zelar pela fiel observância dos princípios de ética e disciplina da classe”, de acordo com o estabelecido na Lei Federal nº 5.766, de 20 de dezembro de 1971:

“ Art. 1º - O Conselho Regional de Psicologia Oitava Região, CRP-08, unidade integrante do Conselho Federal de Psicologia – CFP, criado pela Lei nº 5.766, de 20 de dezembro de 1.971, é pessoa jurídica de direito público, dotada de autonomia administrativa e financeira, com sede em Curitiba e jurisdição no Estado do Paraná.

Art. 2º - O CRP-08 tem por finalidade orientar, fiscalizar e disciplinar o exercício da profissão de Psicólogo, bem como zelar pela fiel observância dos princípios éticos e disciplinares da categoria profissional e contribuir para o desenvolvimento da Psicologia como ciência e profissão.

Art. 3º - O CRP-08 deve desenvolver atividades no intuito de fortalecer os mecanismos de controle social e de democratização das Políticas Públicas, colocando-se como um agente na construção e consolidação de uma sociedade verdadeiramente democrática.

Art. 4º - O CRP-08 deve priorizar ações que estimulem a qualificação dos profissionais e trabalhadores, melhores condições de trabalho, democratização das relações profissionais, participação nos espaços de controle social, universalização das políticas sociais, garantia do direito ao acesso humanizado dos serviços públicos e estímulo à participação popular, em articulação com os vários segmentos da sociedade.

Art. 5º - O CRP-08 tem por fundamento legal a legislação federal, as resoluções e outros atos administrativos editados pelo CFP, este Regimento Interno e as deliberações de seu Plenário, nos limites de sua competência.”

### **2.2 Normas e regulamento de criação, alteração e funcionamento da unidade**

A Lei nº 5.766, de dezembro de 1971 decretou a criação do Conselho Federal e Conselhos Regionais de Psicologia. O Decreto nº 79.822, de 17 de junho de 1997 regulamenta a lei de origem do Conselho.

As resoluções relacionadas a unidade são:

- Resolução CFP nº 023/1979, de 27 de julho de 1979 a respeito da criação do Conselho Regional de Psicologia 8ª Região;
- Resolução CRP-08 nº 001/1979, de 21 de setembro de 1979 dispõe sobre normas e prazos a serem cumpridos na transferência dos Psicólogos da 7ª para a 8ª Região e da outras providências;



- Resolução CFP nº 035/1979, de 18 de dezembro de 1979 designa membros efetivos e suplentes para integrar o Conselho Regional de Psicologia 8ª Região;
- Resolução CFP nº 003/2007, de 12 de fevereiro de 2007 que institui a consolidação das Resoluções do CFP;
- Resolução CFP nº 010/2007, de 1 de julho de 2007 que institui o Manual de Procedimentos Administrativos, Financeiros e Contábeis do Sistema CFP/CRP's.

### **2.3 Breve histórico da entidade**

O Conselho Regional de Psicologia 8ª Região, trabalha para o desenvolvimento das funções de orientar, fiscalizar e disciplinar e vai além da efetivação das averiguações, das determinações de penalidades por infrações éticas ou técnicas, do acolhimento e do esclarecimento de dúvidas por parte de profissionais e usuários de serviços. Essas funções criam a dinâmica do Conselho e, ao mesmo tempo, subsidiam suas ações. Seus conteúdos tornam-se referências, que são organizadas e normatizadas, a fim de serem debatidas e divulgadas, de modo a contribuir no crescimento da Psicologia como ciência e profissão na sociedade.

O Conselho profissional é, portanto, o órgão que zela pelo desenvolvimento das funções da Psicologia, cabendo-lhe estimular e fortalecer a relação entre Conselho, Psicólogas (os) e sociedade; formando, assim, uma rede comprometida com a cidadania, a solidariedade, a justiça e a saúde mental.

## 2.4 Organogramas

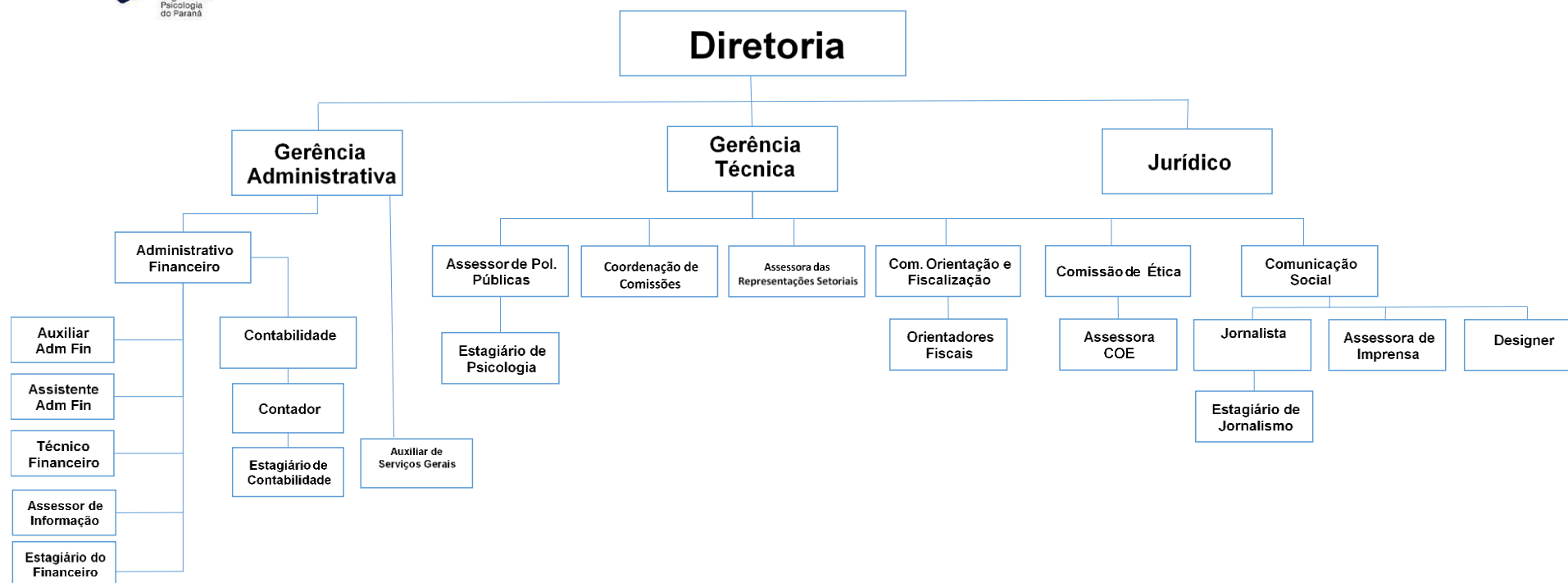

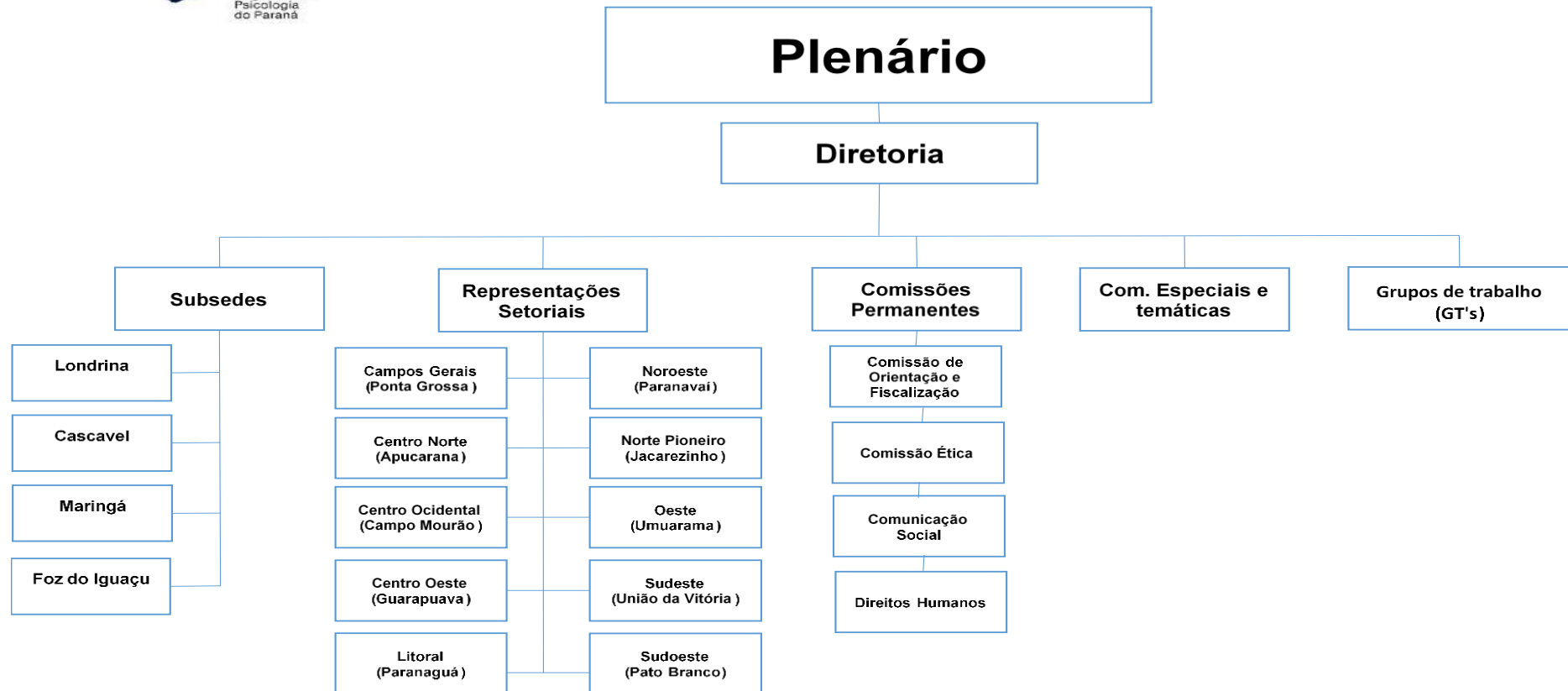

## **2.5 Descrições:**

PLENÁRIO: órgão deliberativo, que aprova estratégias de ação, procedimentos de funcionamento e julga processos éticos.

DIRETORIA: órgão executivo, formado por presidente, vice-presidente, tesoureiro e secretário.

REPRESENTAÇÕES SETORIAIS: núcleo de organização e mobilização dos psicólogos do setor promovendo a discussão das propostas do setor e submeter as aprovadas à deliberação do plenário do CRP-08. No Paraná estas Representações Setoriais estão divididas em 10 (dez) sub-regiões, sendo: Campo Gerais, Norte Pioneiro, Centro Ocidental, Litoral, Centro Oeste, Noroeste, Extremo Oeste, Oeste, Sudoeste e Sudeste.

SUBSEDES: é um núcleo administrativo subordinado à Sede do CRP-08 com o objetivo de descentralizar os serviços administrativos e possibilitar o acesso e mobilização dos psicólogos aos serviços e políticas relacionadas ao exercício profissional.

COMISSÕES: compostas por conselheiros e colaboradores e tem como principal objetivo, subsidiar tecnicamente o plenário para suas deliberações.

GRUPOS DE TRABALHO: é criado por deliberação do Plenário para subsidiar decisões técnicas pontuais, quando não são temas específicos de comissões, tem seu trabalho com prazo determinado.

JURÍDICO: setor Interno do CRP-08 que postula em nome da Instituição ou clientes, em juízo, propondo ou contestando ações, solicita providências junto ao magistrado ou ministério público, avalia provas, realiza audiências, analisa legislação e orientar a sua aplicação no âmbito do regional.

GERÊNCIA ADMINISTRATIVA/FINANCEIRA: setor interno do CRP-08 que planeja, coordena e controla todas as atividades da área administrativa, de folha de pagamento e financeira do CRP.

GERÊNCIA TÉCNICA: setor interno do CRP-08 que planeja, coordena e controla as atividades técnicas do CRP, acompanha e assessora a Diretoria no planejamento de estratégias do Conselho, acompanha o trabalho das comissões na sede, nas subsedes e nas representações setoriais no que tange a projetos ou deliberações técnicas, mantém contato constante com o Conselho Federal, buscando orientação e esclarecimento de dúvidas quanto aos procedimentos das instâncias que atua.

### 3 PLANEJAMENTO ORGANIZACIONAL E RESULTADOS

#### 3.1 Planejamento Organizacional

O Planejamento Estratégico é guiado por quatro eixos de trabalho: Sociedade, Psicólogas (os), Conselhos de Psicologia e Processos Internos. Estas diretrizes permitem que objetivos e metas sejam traçados e continuamente monitorados até o término da gestão. Partindo desses quatro eixos, importantes temas estão evidenciados, tais como: esclarecimento junto à sociedade sobre o papel da Psicologia; relacionamento com outras categorias profissionais; relacionamento com movimentos sociais; envolvimento em ações democráticas e de garantia de direitos; engajamentos da categoria profissional nas ações do Conselho; debate sobre a formação da(o) Psicóloga(o); aproximação com as Instituições de Ensino; relacionamento com outros Conselhos Regionais e com o Conselho Federal de Psicologia; e desenvolvimento dos recursos físicos, materiais, humanos e financeiros do CRP-PR.

PERSPECTIVA	OBJETIVO	META	RESPONSÁVEL	PRAZO
<b>1. SOCIEDADE</b>	1.1 Esclarecer à sociedade que a Psicologia, enquanto ciência e profissão, promove qualidade de vida em todos seus segmentos	1.1.1 Ampliar o número de acessos aos canais de comunicação do Conselho	Comunicação Social	ao longo da gestão
		1.1.2 Implementar uma política de produção e divulgação de informações escritas para a sociedade sobre a Psicologia	Comunicação Social e Comissões	março de 2017
		1.1.3 Ampliar a divulgação de materiais informativos e educativos nas diferentes mídias sobre a Psicologia	Comunicação	ao longo da gestão
		1.1.4 Participar em eventos conjuntos com outras instituições em datas comemorativas importantes para a sociedade e/ou tomar a iniciativa destes eventos	Comissões	ao longo da gestão
	1.2 Ampliar o reconhecimento da psicologia entre as demais categorias profissionais e entidades	1.2.1 Participar das discussões de projetos de lei municipais e ou estadual que versem sobre temas afetos a Psicologia	Assessoria de Políticas Públicas	ao longo da gestão

		1.2.2 Promover o reconhecimento da Psicologia pelas demais profissões (outros Conselhos profissionais)	Comissões, Assessoria de Políticas Públicas, Representações Setoriais	ao longo da gestão
		1.2.3 Ampliar o espaço de participação nas instâncias de Controle Social	Assessoria de Políticas Públicas	ao longo da gestão
		1.2.4 Promover o reconhecimento da Psicologia pelas demais entidades e movimentos sociais	Comissões, Assessoria de Políticas Públicas, Representações Setoriais	ao longo da gestão
		1.2.5 Incentivar a atuação dos Psicólogos em ações democráticas e de garantia de direitos	Comunicação Social	ao longo da gestão
<b>2. PSICÓLOGO</b>	2.1 Promover a identificação e reconhecimento do CRP enquanto uma entidade de classe que auxilie, zele e fortaleça o exercício profissional	2.1.1 Promover o conhecimento do profissional de Psicologia quanto ao papel do CRP como entidade de classe	Comunicação Social	ao longo da gestão
		2.1.2 Engajar os recém formandos em Psicologia nas ações do Conselho	Comissões	ao longo da gestão
		2.1.3 Ampliar o número de eventos técnicos científicos e culturais	Comissões, Representações Setoriais e Plenário	ao longo da gestão
	2.2 Contribuir para a formação de psicólogos críticos quanto a realidade e ao seu papel de profissional de psicologia	2.2.1 Retomar o Fórum de Coordenadores de curso de Psicologia	Coordenação de Comissões	até março de 2017
		2.2.2 Organizar eventos presenciais e online com estudantes e profissionais para discutir junto a sociedade temáticas emergentes (Laicidade, Descriminalização etc..)	Comissões	ao longo da gestão

		2.2.3 Promover a educação continuada profissional, por meio de incentivo à atuação interdisciplinar de espaços para a discussão de problemáticas de relevância social relacionadas as práticas psicológicas emergentes	Comissões e Plenário	ao longo da gestão
		2.2.4 Implantar a Comissão de Psicologia e Cultura.	Coordenação de Comissões	até março de 2017
<b>3. CONSELHO</b>	3.1 Fortalecer a profissão mediante estratégias de enfrentamento político junto aos CR's parceiros	3.1.1 Manter contato sistemático com os CR's parceiros	Diretoria	ao longo da gestão
		3.1.2 Articular e alinhar os posicionamento político e técnico frente as questões nacionais com os CR's parceiros	Diretoria	ao longo da gestão
		3.1.3. Manifestar formalmente os posicionamentos diante de questões divergentes em conjunto com os CR's	Diretoria	ao longo da gestão
	3.2 Ter posição ativa e representativa frente as questões regionais e nacionais	3.2.1 Alinhar posicionamento para a manutenção da coesão da gestão (conselheiros, sede e sedes, IES, audiência públicas, sindicato)	Plenária	ao longo da gestão
		3.2.2 Trabalhar para que haja representatividade ativa em todo o Paraná, por intermédio das setoriais e Controle Social, e em nível nacional, em APAFs, GTs, etc.	Plenária	ao longo da gestão
		3.2.3 Garantir a representatividade do CRP em ações e instâncias que envolvem a Psicologia	Plenária	ao longo da gestão

	3.3 Considerar as deliberações do 9º COREP de acordo com as demandas regionais	3.3.1 Analisar as propostas do 9º COREP para identificar deliberações que possam embasar ações da gestão	Comissões e Representações	até março de 2017
	3.4 Reassegurar posicionamento político partidário e laico do CRP-PR em todas as suas manifestações e instâncias	3.4.1 Manter o posicionamento partidário e laico da Psicologia e do CRP-PR (interna e externa)	Plenária	ao longo da gestão
<b>4. PROCESSOS INTERNOS E INOVAÇÃO</b>	4.1 Garantir qualitativa e quantitativamente recursos físicos, técnicos, humanos (capacitados) e materiais para o atendimento da demanda	4.1.1 Readequar o quadro de funcionários do CRP de acordo com os novos desafios	Diretoria	ao longo da gestão
		4.1.2 Capacitar o quadro de funcionários do CRP de acordo com os novos desafios	Plenária	ao longo da gestão
		4.1.3 Planejar e programar adequação dos espaços físicos da sede e subsedes (ampliação e reforma)	Diretoria	ao longo da gestão
	4.2 Aprimorar a comunicação interna entre todos os setores	4.2.1 Implantar comunicação interna	Comunicação	ao longo da gestão, de acordo com a ação
	4.3 Dar visibilidade aos processos internos do CRP para Psicólogos, Estudantes e Sociedade	4.3.1 Manter atualizado o fluxo dos processos internos	Gerentes e Diretoria	ao longo da gestão



### 3.1.1 Descrição sintética dos objetivos do exercício

O Conselho Regional de Psicologia 8ª Região para elaboração do orçamento do exercício de 2017, levou em consideração as propostas apresentadas pelo Plenário, comissões temáticas, permanentes e as representações setoriais, aprovadas na assembleia orçamentária. Teve como objetivo geral o atingimento das metas, descritas no Planejamento Estratégico da gestão, bem como o fortalecimento da Psicologia como profissão.

### 3.1.2 Formas e instrumentos de monitoramento da execução e resultados dos planos

#### **XIII Plenário**

Ao todo, no ano de 2017 foram realizadas 35 (trinta e cinco) reuniões Plenárias, realizadas na sede de Curitiba e nas subsedes de Londrina, Maringá, Foz do Iguaçu e Cascavel. O Plenário, pelas(os) conselheiras e conselheiros, é o órgão deliberativo do CRP-PR e reúne-se, no mínimo, ordinariamente uma vez ao mês, conforme atribuições descritas no Regimento Interno da autarquia.

#### **Diretoria**

A Diretoria, órgão responsável pela operacionalização das diretrizes e decisões do Plenário, é constituída de Presidente, Vice-presidente, Secretário e Tesoureiro, eleitos anualmente pelo Plenário, em escrutínio secreto, sendo elegíveis apenas os Conselheiros efetivos. Durante o ano de 2017, a Diretoria realizou 35 (trinta e cinco) reuniões deliberativas, sendo reconduzida e mantendo sua formação inicial, com João Baptista Fortes de Oliveira (Presidente), Rosângela Lopes de Camargo Cardoso (Vice-Presidente), Carolina de Souza Walger (Secretária) e Francisco Mário Pereira Mendes (Tesoureiro).

#### **Assembleia das Políticas, da Administração e das Finanças (APAF)**

O CRP-PR esteve presente nas duas APAFs realizadas em 2017, em Brasília-DF, nos dias 20 e 21 de maio e 16 e 17 de dezembro. Com o objetivo de criar subsídios teóricos e técnicos nas mais diversas áreas, o Conselho Regional de Psicologia do Paraná (CRP-PR) participou (e ainda participa) de oito Grupos de Trabalho (GT's) constituídos pela Assembleia das Políticas, da Administração e das Finanças (Apaf). Estes grupos, que contam também com a participação de outros Conselhos Regionais, estão em diferentes etapas.

**Grupo de Trabalho sobre a Escuta de Crianças e Adolescentes Vítimas de Violência:** O principal objetivo deste Grupo de Trabalho, que teve seus trabalhos encerrados em 2017, foi a construção de documentos que pudessem orientar a escuta psicológica, dando segurança às(aos) Psicólogas(os) e facilitando a articulação da categoria com o Judiciário. Os Regionais participantes do Grupo, em que o CRP-PR foi representado pela coordenadora da Comissão de Psicologia Jurídica da subseção de Maringá, conselheira Célia Regina Cortelleto (CRP-08/00457), enviaram propostas que foram votadas na última APAF, em dezembro de 2017. Ao analisar os efeitos da lei nº 13.431/2017, que trata da “escuta especializada” ou “depoimento especial”, a Assembleia entendeu que a tomada de depoimento não é atividade da(o) Psicóloga(o). Houve a deliberação também de que seja realizada ampla campanha de orientação à sociedade e à categoria – incluindo, ainda, contatos com o Sistema de Justiça para definir diretrizes e fluxos que garantam a plena efetivação da Rede de Proteção à Infância e Adolescência.

**Grupo de Trabalho sobre Atuação da(o) Psicóloga(o) no Contexto das Medidas Socioeducativas:** O CRP-PR representa a região Sul neste GT, por intermédio da participação da conselheira Maria Cristina Neiva de Carvalho, coordenadora da Comissão de Psicologia Jurídica da Sede, em Curitiba. O Grupo foi formado com o intuito, entre outros, de construir notas de orientação para o exercício profissional em

diferentes contextos em que se operam medidas socioeducativas e construir uma proposta de agenda com o Sistema de Justiça visando ao debate da temática de maneira transversal em um esforço para diferenciar medidas socioeducativas do Sistema Penal, considerando, inclusive, o debate sobre a redução da maioria penal.

**Grupo de Trabalho para Revisão da Resolução CFP nº 007/2003:** Em andamento desde a APAF de 2015, o CRP-PR representa a região sul e indicou a conselheira e coordenadora da Comissão de Avaliação Psicológica de Curitiba, Mari Angela Calderari Oliveira (CRP-08/01374), para acompanhar as discussões sobre a Resolução CFP nº 007/2003, que institui o Manual de Elaboração de Documentos Escritos produzidos pela(o) Psicóloga(o) decorrentes de Avaliação Psicológica. Atualmente o Grupo está analisando e sistematizando as contribuições recebidas dos Conselhos Regionais e Conselho Federal de Psicologia em relação ao documento.

**Grupo de Trabalho para Revisão da Resolução CFP nº 006/2007 (Código de Processamento Disciplinar) e da Resolução CFP nº 003/2007 (Consolidação das Resoluções):** Inicialmente formado para discutir a Política de Orientação e Fiscalização dos Conselhos de Psicologia, após a publicação da Resolução CFP nº 010/2017, o Grupo deu continuidade ao trabalho a fim de revisar as Resoluções CFP nº 006/2017 e 003/2017. Também é função do GT discutir sobre coaching e criar um conjunto de resoluções referentes às técnicas profissionais não reconhecidas. Quem representa o Paraná no Grupo é a conselheira da Comissão de Orientação e Fiscalização (COF) e da Comissão de Ética (COE), Psicóloga Iara Lais Raitz Baratieri (CRP-08/18399). A proposta do GT [aprovada na última Apaf] é desmembrar a Resolução 003/2007 em três partes que são abarcadas pelo texto: exercício profissional, questões administrativas e Política de Orientação e Fiscalização, para facilitar o entendimento da população e categoria. Já sobre o Código de Processamento Disciplinar [CPD], há necessidade de reformulação englobando os processos eletrônicos e também modificações referentes a dificuldades vivenciadas pelos Regionais - a estrutura do novo CPD foi aprovada, porém o trabalho ainda segue com contribuições dos Regionais e de uma consultoria jurídico-legislativo.

**Grupo de Trabalho para Revisão da Resolução CFP nº 001/2012:** As normas para atendimento por meio de tecnologias de comunicação a distância, até então regulamentadas pela Resolução CFP nº 011/2012, foram reformuladas de acordo com propostas enviadas pelo GT, que conta com a representação da conselheira Ludiana Cardozo Rodrigues (CRP-08/1494), presidente da Comissão de Orientação e Fiscalização (COF) do CRP-PR. O novo texto, que entrará em vigor 180 dias após a publicação, regulamenta as consultas e atendimentos psicológicos, processos de seleção de pessoal, uso de instrumentos psicológicos regulamentados com parecer favorável do Sistema de Avaliação de Testes Psicológicos (Satepsi) e supervisão técnica. Para prestar serviços por meios tecnológicos a distância, a(o) profissional da Psicologia deve estar cadastrada(o) no CFP. Há, ainda, a ressalva de que o atendimento de pessoas e grupos em situação de urgência e emergência e o atendimento em situação de violação de direitos ou de violência deverá ser presencial.

**Outros:** O CRP-PR participa, também, do **GT de Assuntos Financeiros** constituído com os objetivos de discutir, entre outros, a atualização do Manual de Procedimentos Administrativos, Financeiros e Contábeis, a criação de um fundo para implantação e implementação dos novos CRPs, a criação de política de arrecadação nos Conselhos de Psicologia, bem como qualificar os processos de previsão e acompanhamento das inadimplências. As propostas foram aprovadas na última APAF e o GT continuará trabalhando para levar subsídios na próxima assembleia, em maio de 2018. Além disso, o Paraná contribui na articulação nacional em defesa da Resolução CFP nº 001/1999, que proíbe terapias de reversão sexual; participa da Comissão Nacional de Psicologia na Assistência Social (CONPAS); do **Grupo de Trabalho de Tecnologia da Informação** – com o objetivo de analisar e estudar novas tecnologias para os Conselhos de Psicologia, bem como gerir as alterações dos sistemas de uso comum aos conselhos Regional e Federal, respeitando as particularidades de cada um. Além disso, a partir da APAF de dezembro, passou a ingressar o **GT – Mulheres** e o **GT de Revisão**

da Resolução CFP nº 013/007 (Títulos de Especialistas) - cujos trabalhos deverão se desenvolver no decorrer de 2018.

## **DEPARTAMENTO TÉCNICO**

### **Representações Setoriais**

As representações setoriais tem a atribuição de promover a organização e mobilização das(os) Psicólogas(os) facilitando integração dos mesmos com as(os) demais Psicólogas(os) paranaenses promovendo assim a discussão de propostas do setor submetendo as aprovadas à deliberações do Plenário do CRP-PR; Representar o CRP-PR em todas as atividades do setor que envolvam a necessidade de presença da Psicologia; manter contato com as Instituições de Ensino Superior do setor, nas quais existam cursos de Psicologia, bem como manter contato com as Comissões Especiais (Temáticas), Permanentes e Grupos de Trabalho do CRP-PR, como forma de integração das ações do setor, reivindicando sempre que seja o caso, espaço representativos para Psicologia, junto às diversas instituições, órgãos e entidades, conforme disposto na Resolução CRP-08 nº 004-2016. Com a divisão do Estado por setores, o Plenário descentraliza suas ações técnico-administrativas e implementa políticas de gestão que visam aproximar o CRP de todos os contextos de exercício profissional presentes no Paraná.

**Campos Gerais (Ponta Grossa e região):** Em 2017 a representação setorial dos Campos Gerais realizou 04 encontros setoriais que reuniram, em média, 10 psicólogos por atividade. Esses encontros atendem ao objetivo (2.1) do Planejamento Estratégico elaborado pelo XIII Plenário (2016-2019), em atenção à meta (2.1.1), que busca promover o conhecimento da(o) profissional de Psicologia quanto ao papel do CRP como entidade de classe. Além dos encontros mensais, a representação promoveu a reunião de Prévias orçamentária, 05 (cinco) entregas de Carteira de Identidade Profissional – CIP, visitas à Instituições de Ensino e participou de ações desenvolvidas em comemoração ao Dia do Psicólogo do setor. Essas atividades convergem também com o objetivo (2.1) do PE atendendo a meta (2.1.2), que busca engajar os recém formados em Psicologia em ações do Conselho.

A representação dos Campos Gerais conta com duas Comissões Especiais (Temáticas): Comissão de Psicologia Organizacional e do Trabalho e Comissão de Estudantes. Conta com as psicólogas Scheila Therezinha Issakowicz Garcia da Luz, Andressa Tavares Bach Buturi e Heloisa Christina Mehl Gonçalves como representantes efetiva e suplentes, respectivamente.

**Centro Norte (Apucarana e região):** A representação setorial Centro Norte foi criada em 2017 com a publicação da Resolução CRP-08 nº 003/2017 por necessidade do setor e iniciativa do Plenário. Foram realizados 03 (três) encontros que reuniram, em média, 05 (cinco) psicólogos por atividade - atendendo a meta (2.1.1), objetivo (2.1) do Planejamento Estratégico (PE) da gestão. Dentre as outras atividades desenvolvidas pela representação estão 05 (cinco) entregas de Carteira de Identidade Profissional – CIP, que contempla a meta (2.1.2), bem como participação em eventos desenvolvidos pelas Instituições de Ensino Superior em comemoração ao Dia do Psicólogo, cuja participação total atingiu 180 estudantes. Tal atividade está de acordo a meta (2.2.2) do PE, cujo objetivo é contribuir para a formação de Psicólogas(os) críticas(os) quanto à realidade e ao seu papel de profissional de Psicologia.

Tem os psicólogos Yuri Bruniera Padula, Rosangela Bacron e Antonio Carlos Faria como representantes efetivo e suplentes, respectivamente.

**Centro Ocidental (Campo Mourão e região):** Por sua vez, a representação setorial do Centro Ocidental realizou (ao longo do ano de 2017) 09 (nove) encontros, que reuniram uma média de 20 (vinte)

participantes. No primeiro semestre foram realizados 04 (quatro) encontros setoriais, que contemplaram diferentes temas relacionados à Psicologia, em atenção ao objetivo (2.1) que tem como meta (2.1.1) do PE promover o conhecimento da(o) profissional quanto ao papel do CRP como entidade e classe.

No segundo semestre foram realizados 03 (três) encontros setoriais com novos temas, uma reunião de Prévias Orçamentárias atendendo a meta (3.3.1), cujo objetivo (3.3) busca considerar as deliberações do 9º COREP de acordo com as demandas regionais, 02 (duas) entregas de Carteira de Identidade Profissional – CIP e, ainda, em parceria com uma Instituição de Ensino Superior, a representação promoveu um evento em comemoração ao Dia do Psicólogo - contemplando as metas (2.1.1; 2.1.2 e 2.2.2) que tem como objetivos promover a identificação e reconhecimento do CRP-PR enquanto uma entidade de classe que auxilie, zele e fortaleça o exercício profissional (2.1) e contribuir para a formação de Psicólogas(os) críticas(os) quanto à realidade e ao seu papel de profissional de Psicologia.

A representação setorial do Centro Ocidental conta com a Comissão de Estudantes que é coordenada também pelas próprias representantes setoriais.

Conta com as psicólogas Monica Vaz de Carvalho Verussa e Paula Vanalli como representantes efetiva e suplente, respectivamente.

**Centro-Oeste (Guarapuava e região):** Na representação setorial do Centro-Oeste, as atividades realizadas durante o ano de 2017 se dividiram entre os seguintes encontros: 01 (uma) reunião setorial, 01 (uma) reunião de Prévias Orçamentárias (onde estiveram presentes uma média de dez psicólogos) e 07 (sete) entregas de Carteira de Identidade Profissional – CIP, que contaram com uma média de 2 (dois) egressos. Tanto as reuniões quanto as entregas de CIP contemplam o objetivo (2.1) do PE, que busca promover a identificação e o reconhecimento do CRP-PR enquanto uma entidade de classe que auxilie, zele e fortaleça o exercício profissional, a fim de atender às metas (2.1.1 e 2.1.2) estabelecidas pela gestão.

Conta com as psicólogas Tania Regina dos Reis Mansano e Sarah Knesowitsch como representantes efetiva e suplente, respectivamente.

**Litoral (Paranaguá e região):** Durante o ano de 2017, a representação setorial do Litoral promoveu atividades que reuniram em média 10 (dez) psicólogos do setor. Essas atividades estão divididas em 05 (cinco) encontros setoriais com temas diversos relacionados à Psicologia, 02 (duas) entregas de Carteira de Identidade Profissional – CIP, 01 (uma) reunião de Prévias Orçamentárias e 01 (um) almoço em comemoração ao Dia do Psicólogo, contemplando os objetivos (2.1; 2.2 e 3.3) do PE, em atenção às metas (2.1.1; 2.1.2; 3.3.1 e 3.3.2).

Conta com as psicólogas Kamilla Scremin Figueiredo e Carla Schemure Cechelero Slongo como representantes efetiva e suplente, respectivamente.

**Noroeste (Paranavaí e região):** A representação setorial da região Noroeste, por sua vez, realizou 07 (sete) encontros setoriais distribuídos ao longo do ano de 2017, com uma média de participação de 07 (sete) psicólogos. Além dos encontros mensais, a representação desenvolveu outras atividades como 4 entregas de Carteira de Identidade Profissional – CIP, promoveu a realização da reunião de Prévias Orçamentárias no setor em atenção às metas (2.1.1; 2.1.2; 2.2.2 e 3.3.2) que contemplam os objetivos (2.1 e 2.2) do PE, participou como convidada em 03 palestras de outras Instituições representando o CRP-PR, esteve presente como observadora na Conferência Municipal de Assistência Social garantindo assim a atenção ao objetivo (3.3) que tem como meta (3.3.1 e 3.3.2) garantir a representatividade do CRP em ações e instâncias que envolvam a Psicologia e analisar as propostas do 9º COREP para identificar deliberações que possam embasar ações da gestão segundo o PE, participou de duas entrevistas representando o CRP-PR e participou de dois eventos em parceria com a Instituição de Ensino Superior para falar aos alunos sobre o CRP-PR e o trabalho das representações setoriais garantindo a contemplação do objetivo (3.2) que busca ter posição ativa e

representativa frente às questões regionais e nacionais em atenção à meta (3.2.1) do PE. Contou com as psicólogas Lucy Lemes de Toledo Silva e Sonia Aparecida de Souza Baldin como representantes efetiva e suplente, respectivamente.

**Norte Pioneiro (Jacarezinho e região):** Em 2017, a representação setorial do Norte Pioneiro, promoveu atividades em que estiveram presentes uma média de 05 (cinco) psicólogos do setor. Foram realizadas 07 (sete) atividades, dentre elas 04 (quatro) entregas de Carteiras de Identidade Profissional – CIP, 02 (duas) reuniões setoriais, 01 (uma) reunião de Prévias Orçamentária e 02 (dois) cursos.

Os cursos foram promovidos a partir da necessidade dos psicólogos do setor, acolhidas pela representação setorial, em atenção à meta (2.2.3) do PE - que tem como objetivo contribuir para a formação de Psicólogas(os) críticas(os) quanto à realidade e ao seu papel de profissional da Psicologia (2.2). Os cursos contaram com 18 (dezoito) psicólogos no primeiro e 60 (sessenta) psicólogos no segundo.

Conta com as psicólogas Kelita Ribeiro Araujo e Thayminne Temistocle Bergamo como representantes efetiva e suplente respectivamente.

**Oeste (Umuarama e região):** A representação setorial da região Oeste promoveu junto ao setor 27 (vinte e sete) ações no ano de 2017, a saber: 13 (treze) reuniões setoriais, 05 (cinco) entregas de Carteiras de Identidade Profissional – CIP, 01 (uma) reunião de Prévias Orçamentária, 03 (três) participações em palestras e 04 (quatro) entrevistas de temas diversos da Psicologia. Em parceria com outras Instituições, essas ações contribuíram para a efetivação dos objetivos (1.1; 2.1; 2.2) do PE - em atenção às metas (1.1.4; 2.1.1; 2.1.2 e 2.2.2).

Além dessas atividades a representação promoveu em parceria com uma Instituição de Ensino Superior 03 (três) encontros com seus acadêmicos, sendo uma delas o Psicocine (participação de oitenta alunos). A representação setorial da região Oeste conta, ainda, com a Comissão Especial de Psicologia na Assistência Social.

Conta com as psicólogas Janeth Knoll Inforzato, Sonia de Fátima dos Santos Pego e Luciano Gomes Lopes como representante efetiva e suplentes, respectivamente.

**Sudeste (União da Vitória e região):** Na representação setorial da região Sudeste a maioria das ações promovidas durante o ano de 2017 aconteceram em parceria com Instituições de Ensino Superior do setor. As(os) representantes setoriais estiveram presentes em 04 (quatro) visitas às faculdades para apresentar o trabalho do CRP-PR e das representações aos alunos e agressos - essas atividades contemplam o objetivo (2.2) do PE. Ministraram 03 (três) palestras, promoveram uma reunião de Prévias Orçamentária, realizaram 05 (cinco) entregas de Carteiras de Identidade Profissional – CIP, participaram de 12 (doze) reuniões sobre temas pertinentes à Psicologia que, por terem ocorrido em diferentes datas significativas, contemplam o objetivo (1) do PE, que é esclarecer à sociedade que a Psicologia, enquanto ciência e profissão, promove qualidade de vida em todos os seus segmentos (meta 1.1.4).

Contou com os psicólogos Marly Terezinha Perrelli e Emerson Augusto Miguel Padilha como representante efetiva e suplente, respectivamente.

**Sudoeste (Pato Branco e região):** A representação setorial da região Sudoeste promoveu a maioria de suas atividades no segundo semestre de 2017. As atividades reuniram cerca de 20 (vinte) presentes, dentre eles psicólogos e estudantes. Foram realizadas 04 (quatro) entregas de Carteiras de Identidade Profissional – CIP, 01 (uma) reunião de Prévias Orçamentária e 01 (uma) reunião setorial, em consonância com os objetivos (2.1; 2.2 e 3.3) do PE.

Além dessas reuniões as representantes setoriais também estiveram presentes na Conferência Municipal de Assistência Social, atendendo ao objetivo (1.2) do PE, que conta como meta ampliar o espaço de participação nas instâncias e Controle Social (1.2.3), participaram de uma entrevista em parceria com outra Instituição e também estiveram em visita de apresentação do CRP-PR à Instituição de Ensino Superior - onde promoveram um curso para os psicólogos do setor e estudantes, contemplando assim o objetivo (2.2) em atenção à meta (2.2.2 e 2.2.3) do PE.

Contou com as psicólogas Cristiane Rocha Kaminski, Geni Célia Ribeiro Dall'Oglio, Aline Bonetti e Carla Maria Wojcikiewicz Caldas Baumer como representante efetiva e suplentes, respectivamente.

### **Comissão de Orientação e Fiscalização (COF)**

Além de suas atribuições já previstas na Resolução CFP nº 010/2017, a COF realizou/participou de atividades importantes para a qualificação do serviço de orientação e fiscalização do CRP. Algumas delas:

**Análise de Cancelamento de Pessoa Física:** Atividade com finalidade de analisar os pedidos de cancelamento de registro de Psicólogos, enquanto Pessoa Física, bem como, caso identificada divulgação ou atuação profissional, prestar orientações acerca da regularização da situação e, quando for o caso, elaborar parecer argumentando e sugerindo indeferimento.

**Análise de Cancelamento de Pessoa Jurídica:** Atividade com a finalidade de analisar os pedidos de cancelamento de Pessoas Jurídicas, cabendo, em alguns casos, orientar os profissionais acerca da atuação do psicólogo, da guarda de registro documental e do lacre de materiais.

**Análise de Cancelamento Ex-Offício:** Averiguar indícios de atuação, enquanto Psicóloga(o), de profissionais que tiveram sua inscrição cancelada pelo CRP-PR, ex-offício, devido a não entrega do diploma no prazo estabelecido em Resolução. Quando identificada atuação profissional, prestar orientações e tomar medidas cabíveis frente a cada situação.

**Análise de Divulgação:** Atividade que consiste em analisar solicitação de divulgação pelo CRP-PR de eventos, cursos, treinamentos, oportunidades e vaga de emprego em Psicologia. As referidas divulgações podem ser demandadas frente à divulgação via mala direta, revista contato, site institucional ou mural do CRP-PR. Todas passam pela análise da COF e, nos casos em que a publicidade não esteja de acordo com a legislação profissional, o responsável pela divulgação é orientado a regularizar tal situação.

**Encaminhamento para a Comissão de Ética – COE:** As demandas recebidas frente à orientação para denúncia são acolhidas e, quando constatado o interesse do denunciante em formalizar a representação, é encaminhado o contato à Comissão de Ética para respectivas orientações. A partir deste encaminhamento, é possível acompanhar os temas de denúncia, os profissionais denunciados e a formalização, ou não, da denúncia.

**Eventos da Comissão de Orientação e Fiscalização – COF:** Tendo em vista demandas percebidas pela Comissão de Orientação e Fiscalização, são realizados eventos temáticos, seja para treinamento da equipe, ou para orientação e reflexão junto à categoria. Estes eventos podem abranger diversos temas como: a atuação no contexto de avaliação para porte de arma, atuação através de meios de comunicação à distância, Avaliação Psicológica para obtenção de CNH, entre outros.

**Orientação por Telefone:** Os orientadores fiscais permanecem à disposição da categoria e sociedade para prestar orientações e sanar dúvidas frente à atuação profissional, referidas orientações são fundamentadas em resoluções e legislações profissionais. Uma das principais vias de orientação é a telefônica. As orientações e contatos realizados por intermédio do telefone são computados no sistema SYS, sendo de acesso restrito dos orientadores fiscais.

**Orientação por E-mail:** Os orientadores fiscais permanecem à disposição da categoria e sociedade para prestar orientações e sanar dúvidas frente à atuação profissional, referidas orientações são

fundamentadas em resoluções e legislações profissionais. Parte das orientações prestadas pela COF é realizada por e-mail. Situações específicas, sem diretrizes claras, que demandam discussão em Comissão, consulta a outras Comissões e/ou ao departamento jurídico; ou que demandam posicionamento da gestão, são solicitadas por e-mail.

**Orientação Presencial:** Orientações também são realizadas presencialmente, para a categoria e sociedade. Frente a tal forma de orientação, é preenchido Termo de Orientação com informações correspondentes.

**Orientação por Ofício:** Como consequência de determinadas queixas e denúncias recebidas pela Comissão de Orientação e Fiscalização, e como resposta a ofícios recebidos, os orientadores fiscais elaboram ofícios com orientações e esclarecimentos, fundamentados em resoluções e legislações profissionais.

**Orientação por Convocação:** Esta ação se dá a partir de informações que chegam à COF, a respeito do exercício profissional e que demandam esclarecimento, reflexão ou orientação presencial. Frente às especificidades de cada situação, a COF decide convocar psicólogas (os), de acordo com legislação profissional. Em decorrência de tal momento, é elaborado termo de orientação em conjunto com o respectivo profissional.

**Visita de Rotina de Pessoa Jurídica:** Realizadas fiscalizações de rotina às pessoas jurídicas registradas no CRP-PR. Este momento possui como finalidade prestar orientações pontuais ao responsável técnico e psicólogos que ali atuarão, bem como verificar necessidade de adequações. As orientações abrangem uma gama de normas e Resoluções do CFP e CRP-PR, sendo este momento previsto enquanto obrigatório na Política de Orientação e Fiscalização- POF. Esta visita ocorre em todas as pessoas jurídicas inscritas no CRP-PR, bem como em casos de alteração de endereço. Posteriores visitas poderão ser realizadas a qualquer momento.

**Outras visitas:** São motivadas por notícias e/ou denúncias encaminhadas para averiguação da COF, tendo assim como objetivo verificar a existência de evidências de condutas irregulares na atuação das (os) psicólogas (os). São pensadas, caso a caso, em reunião da Comissão de Orientação, no intuito de garantir um serviço de Psicologia de qualidade e ética à sociedade.

**Produção de Documentos:** Documentos diversos são produzidos pelas (os) orientadoras (es) fiscais frente as demandas recebidas, como: memorando internos de consulta às outras Comissões, memorandos com pareceres de solicitações de cancelamento de pessoa física ou jurídica, ofícios de consultas ou respostas às consultas de instituições ou órgãos, entre outros.

**Lacre e/ou Retirada de Lacre:** São recebidos e verificados termos de lacre e/ou de retirada de lacre enviados pelos Psicólogas (os). Os mesmos são armazenados no registro dos respectivos profissionais, este procedimento é previsto pelo Código de Ética, Resolução CFP Nº 010/2005, Art. 15.

**Cerimônia de Entrega de CIP:** Nestas reuniões participam um orientador fiscal, um membro da Comissão de Comunicação Social, um Conselheiro e os profissionais recém-inscritos no CRP com seus convidados. Configura-se como uma cerimônia de entrega da Carteira de Identidade Profissional aos novos psicólogos registrados no Paraná. A COF realiza uma palestra sobre as leis e resoluções que norteiam a prática profissional do psicólogo.

**Reuniões COF:** A COF recebe diversas dúvidas dos psicólogos sobre como suas práticas profissionais devem se relacionar com a legislação profissional. Muitas dúvidas são respondidas imediatamente pelos orientadores fiscais com base no que está previsto nas normativas. No entanto, muitas situações complexas não são previstas pela legislação. Desta forma, os orientadores fiscais levam a dúvida para esta reunião, para criar uma discussão aprofundada do tema para então responder o psicólogo de forma precisa e com segurança jurídica. As reuniões da Comissão de Orientação e Fiscalização ocorrem com participação dos membros da Comissão (orientadores fiscais, conselheiros e psicólogos colaboradores e eventualmente integrante do Departamento Jurídico do CRP). São feitas com frequência semanal.

**Reuniões Internas:** São reuniões com setores do Conselho Regional de Psicologia, por exemplo: a Comissão de Ética, Comissão de Comunicação Social, Departamento Jurídico, entre outros. Ocorrem eventualmente, quando existem pautas definidas.

**Reuniões Comissões:** São reuniões em que a COF participa com as Comissões Temáticas (Por ex: Comissão de Psicologia Jurídica, Comissão de Psicologia Clínica, Comissão de Avaliação Psicológica, Comissão do Estudante, etc.). Ocorrem eventualmente, conforme demandas específicas.

**Palestras:** São atividades realizadas pelos orientadores fiscais mediante solicitação das Instituições de Ensino. A COF realiza palestras com conteúdo sobre legislação profissional para graduandos em Psicologia de qualquer período. As palestras podem ocorrer na própria Universidade ou na sede do Conselho Regional de Psicologia.

**Relatório quantitativo de atividades (COF):** Cancelamento (PF): 571; Cancelamento (PJ): 32; Cancelamento Ex-Officio: 101; Divulgação: 676; Encaminhamento COE: 42; Eventos COF: 8; Orientação telefone: 2664; Orientação e-mail: 2356; Orientação pessoal: 148; Orientação ofício: 66; Orientação convocação: 31; Visitas PJ rotina: 99; Outras visitas: 37; Produção de documentos: 465; Lacre/retirada lacre: 41; Reunião de CIP: 61

**Composição da Comissão:** cons. Ludiana Cardozo Rodrigues CRP-08/14941 (Presidente), cons. Angela Sanson Zewe CRP-08/06216, cons. Silvio Araújo Vailões CRP-08/17829, cons. Suzana Maria Borges CRP-08/01855, Psic. Joneia Mayumi Tawamoto CRP-08/06460, Psic. Stélios Sant’Anna Sdoukos CRP-08/13140. Orientadores fiscais: Débora Larissa Lopes Quinelato CRP-08/16959, Luana Oshiyama Barros CRP-08/18380, Rafael Gimenes Lopes CRP-08/11542, Michele Gabardo Machado CRP-08/19469, Bruna Cristina de Oliveira Danziger CRP-08/21793.

### **Comissão Regional de Credenciamento de Sites (CRCS)**

Em 2017 foram credenciados 62 (sessenta e dois) novos sites para atendimento online, conforme previsto na Resolução CFP ° 011/2012. Dentre eles, 39 (trinta e nove) obtiveram o Parecer Favorável para a obtenção do selo, 10 (dez) obtiveram o Parecer Desfavorável ao credenciamento e 13 (treze) obtiveram o parecer “não se aplica”, tendo em vista a finalidade de apenas divulgar o trabalho presencial oferecido pelo profissional.

Além disso, houve 03 (três) processos de cancelamento do cadastro do site. Também foi analisado um pedido de recurso, encaminhado pelo Conselho Federal de Psicologia. O referido pedido foi deferido, tendo em vista que o Psicólogo regularizou a situação do site.

A CRCS é composta por 03 (três) conselheiras(os) e conta com o apoio funcional e técnico dos orientadores fiscais da COF.

### **Comissão de Ética (COE)**

A Comissão de Ética (COE), no ano de 2017, realizou importantes atividades, das quais se destacam:

#### **Levantamento Quantitativo**

Dados de janeiro a dezembro de 2017:

- 63 reuniões da Comissão de Ética realizadas. Conforme demanda, participaram dessas reuniões: o Gerente Técnico, o Gerente Administrativo e o Departamento Jurídico;
- 24 denúncias foram recebidas, as quais se encontram em fase de esclarecimentos prévios;
- 31 Relatórios Preliminares foram realizados e apresentados em reuniões Plenárias. Desses, 22 houve indicação de instauração do processo e 08 indicações de arquivamento;



- 35 sínteses de denúncias/esclarecimentos foram produzidas pela Assessora Técnica, para confecção de Relatórios Preliminares;
- 01 Oitiva de Esclarecimento e 10 Oitivas de Instrução – sendo uma delas, cumprimento de Carta Precatória do CRP 06. Nas oitivas, além dos integrantes da COE, também participam psicólogos convidados, cuja experiência profissional e área de atuação puderam contribuir nesta fase de instrução do processo;
- 13 Processos Disciplinares Éticos foram julgados no Regional, com as seguintes penalidades:
  - 04 Penas de Advertência - das quais uma foi para recurso ao CFP e aguarda julgamento naquela instância e, outra, encontra-se em prazo para recurso no CFP.
  - 06 Penas de Censura Pública – sendo que 04 foram para recurso ao CFP e aguardam julgamento naquela instância e 01 já foi julgada pelo CFP, sendo reformada a penalidade votada pelo CRP-PR.
  - 03 Penas de Suspensão do Exercício Profissional por 30 dias – sendo que as 03 foram para recurso ao CFP e aguardam o julgamento.
- 06 penalidades foram aplicadas, sendo 04 de Advertência, 01 de Censura Pública e 1 de Suspensão do Exercício Profissional por 30 dias. As penalidades referem-se a processos julgados no ano 2017 e, também, de anos anteriores, advindos de recurso do Conselho Federal de Psicologia.
- 89 Processos Disciplinares Éticos estão em tramitação junto a Comissão de Ética, em diferentes fases processuais.
- 53 orientações foram realizadas para pessoas interessadas em formalizar denúncias. Dessas, 06 denúncias foram efetivadas.
- 350 orientações às partes denunciante/denunciada do Processos em trâmite, sobre questões voltadas a legislação profissional do psicólogo, fases processuais, provas documentais, prazos, entrega de documentos, retirada de cópias de autos, entre outras.

Dentre as áreas de atuação profissional mais frequentes como objeto das representações em 2017, encontram-se:

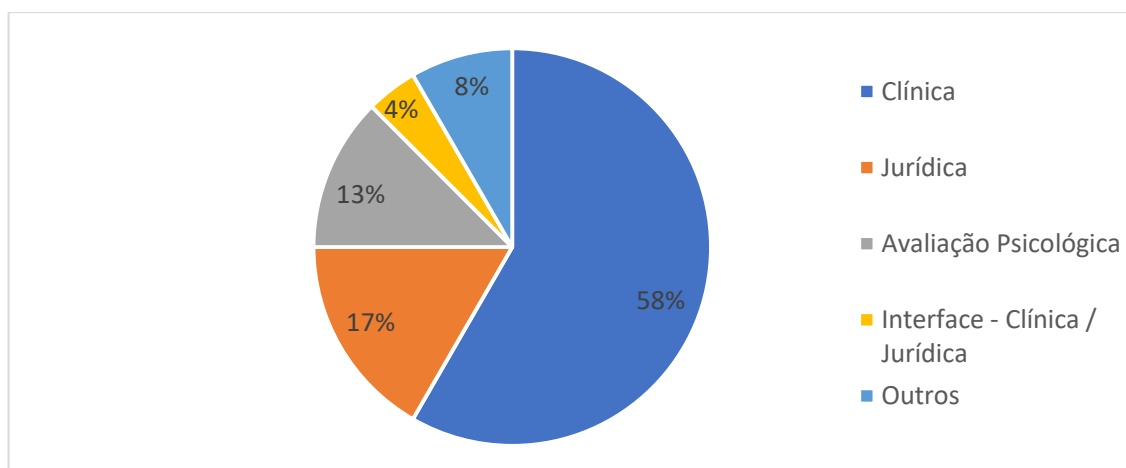

Clínica (14 denúncias); Jurídica (04 denúncias); Avaliação Psicológica (03 denúncias: 02 da área do trânsito e 01 para concurso público); Interface da Clínica com a Jurídica - documentos produzidos na área clínica que foram utilizados para fins jurídicos (01 denúncia) e Outros (02 denúncias: 01 denúncia que até o momento não foi possível categorizar a suposta área de atuação/infração e 01 denúncia que se refere a oferta de curso que possibilita o acesso de leigos a material privativo do psicólogo). Todos os processos estão em fase de Esclarecimentos Prévios ou de confecção de Relatório Preliminar.

### **Levantamento Qualitativo**

No mês de março a Comissão de Ética participou do Encontro de COFs Sul, que tem acontecido anualmente e objetiva debater temas pertinentes às Comissões de Orientação e Fiscalização dos Regionais da Região Sul. Nesta ocasião, a COE contribuiu nas discussões de temas emergentes e de interface entre COF e COE, tais como Mediação e Representações *Ex officio*, entre outros.

O tema Mediação também foi o foco de reunião da COE com empresa que oferta serviços de mediação, uma vez que a Resolução CFP nº 007/2016 entrou em vigor em junho de 2016 e os Regionais devem implementar a Mediação em suas jurisdições. O objetivo desta reunião foi levantar dados para que o Regional pudesse analisar a melhor forma de disponibilizar o serviço de mediação – cadastrando seus próprios mediadores ou contratando os serviços de empresa especializada.

Em abril, a COE participou de reunião dos Conselheiros Presidentes das Comissões de Ética, a convite do Conselho Federal de Psicologia, cujo o objetivo foi realizar capacitação e discussão a respeito da Resolução CFP nº 007/2016 (Mediação).

Ainda quanto a implantação da Mediação no Paraná, a COE, juntamente com o GT criado para essa finalidade, trabalhou na construção da Resolução CRP-08 nº 008/2017, que Cria a Comissão de Meios de Solução Consensual de Conflitos do CRP-PR e aprova seu regulamento. A Resolução foi aprovada pelo Plenário e entrou em vigor em 02 de setembro de 2017.

Em junho, a Comissão de Ética participou da III Jornada de Avaliação Psicológica do CRP-PR, que ocorreu na FAE Business School, oferecendo uma Roda de Conversa onde discutiu-se: as atividades diárias da COE junto aos trâmites processuais; sobre questões ligadas ao exercício profissional do psicólogo que podem culminar em falta ética e sua consequente responsabilização através de Processos Disciplinar Éticos e sobre os dados apresentados na Pesquisa da COE do ano de 2012, que apontam, entre outros, as áreas de atuação profissional com maior índice de denúncias apresentadas pela sociedade.

Em julho, aconteceu o Encontro Nacional de COEs e COFs no Conselho Federal de Psicologia onde a Conselheira Presidente da COE e a Assessora Técnica participaram de dois dias de reuniões com os demais Regionais, debatendo diversos assuntos pertinentes aos trâmites processuais.

Em agosto, a COE participou do evento “Aspectos Éticos na Atuação do Psicólogo Clínico em Casos de Abuso Sexual Infantil e de Adolescentes” promovido pela Unibrasil.

A Comissão de Ética também contribuiu com a Revista Contato através da Coluna da Ética, produzindo seis artigos durante o ano, a saber: “Você sabe como funcionam as denúncias contra Psicólogas(os)?”; “Quem tem medo da COE?”; “Resoluções de cabeceira: as legislações que você precisa ter na ponta da língua”; “Laudo, relatório ou parecer?”; “Cuidados éticos na redação de documentos” e “Será que estou preparada(o) pessoal, teórica e tecnicamente?”.

Nas reuniões semanais, os participantes da COE discutiram aspectos específicos pertinentes a cada processo analisado, mas, também, aspectos gerais que dizem respeito às questões éticas, como, por exemplo, o que é estar capacitado pessoal, teórica e tecnicamente para o exercício profissional, como avaliar essa capacidade e, mais, como compreender esses aspectos quando discutidos em um Processo Ético. Parte dessas discussões resultaram em alguns artigos apresentados pela COE na Revista Contato, já mencionados acima.

### **Comissão de Comunicação Social**

No ano de 2017, o setor de Comunicação Social reforçou seu alinhamento ao Planejamento Estratégico do CRP-PR, buscando ampliar as ações de interface com a Sociedade, principalmente nos objetivos de esclarecer que a Psicologia, enquanto ciência e profissão, promove qualidade de vida em todos seus segmentos e de ampliar o reconhecimento da Psicologia entre as demais categorias profissionais e entidades.

A Comunicação também buscou estar mais próxima das(os) Psicólogas(os), promovendo a identidade da categoria, o reconhecimento do CRP-PR como instituição que auxilia, zela e fortalece o exercício profissional e contribuindo para a formação de profissionais críticas(os).

**Reuniões da Comissão de Comunicação:** A Comissão reúne-se semanalmente de modo presencial na sede do CRP-PR. Em 2017 foram realizadas aproximadamente 40 (quarenta) reuniões da Comissão a fim de discutir as demandas de comunicação do Conselho. Além de reuniões presenciais, muitas vezes são marcadas reuniões extraordinárias com o uso de equipamentos eletrônicos para possibilitar a tomada de decisão rápida em situações que exigem uma resposta de comunicação imediata. A Comissão é coordenada pela Psic. Sandra Cristine Machado Mosello (CRP-08/18391) e conta com o apoio de outros três profissionais da Psicologia: Rosiclea Doroti Rodrigues (CRP-08/19700), Tonio Dorrenbach Luna (CRP-08/07258) e Eduardo Chierrito de Arruda (CRP-08/22624), além da equipe técnica.

**Ampliação da equipe técnica:** Visando a uma melhor qualidade dos produtos promovidos pela Comunicação, mais velocidade, capacidade de produção e menor custo, o setor ampliou seu quadro com a contratação de uma designer. Com o processo, extinguiu-se a contratação de agências externas e todo o conteúdo de Comunicação passou a ser produzido internamente, com mais agilidade e mais alinhado aos objetivos da instituição. Compõem a equipe também uma jornalista, uma assessora de imprensa e uma estagiária de jornalismo.

**Revista Contato:** A Revista Contato, publicação bimestral do CRP-PR, havia passado, no final de 2016, por uma reformulação gráfica que buscou dar mais leveza e melhorar a leitura. Além do novo projeto, em 2017, buscou-se ampliar a diversidade de temas. Assuntos importantes, como os relacionados às políticas públicas, ganharam um espaço específico. A produção cultural de Psicólogas(os) também recebe destaque, igualmente artigos que favorecem a reflexão sobre a prática profissional. Os temas abordados nas edições de 2017 foram:

#### **Edição 109 (janeiro/fevereiro 2017)**

- Educação inclusiva nas universidades: uma política que vai muito além da acessibilidade
- Saúde Mental no contexto indígena: ser e sentir misturam-se
- CRP-PR promoverá eventos em março em comemoração ao Dia Internacional da Mulher
- Entrevista - A Psicologia entra em quadra: o esporte pelas lentes de Gilberto Gaertner
- Saúde e Felicidade - Essa tal de felicidade
- Coluna Ética - Você sabe como funcionam as denúncias contra Psicólogas(os)?
- Orientação e Fiscalização - Anuidade e cancelamento de registro profissional
- CRP-PR avança e consolida atuação no Controle Social
- Indicação de leitura PSI: Livro “Comunicação não-violenta”, de Mawrshall B. Rosenberg
- Espaço Psi - O caminho do desejo no amor

#### **Edição 110 (março/abril 2017)**

- Direitos Humanos – Setor de Atendimento ao Vulnerável inaugurado em Curitiba recebe denúncias de crimes de ódio
  - Documentário mostra pesquisas que indicam benefícios da mediação em tratamento de saúde mental
  - Aprimoramento profissional a um clique de distância
  - Emergências e Desastres - Porta-vozes da esperança: atuação da(o) Psicóloga(o) em emergências e desastres
  - Especiais Mulheres - Entre a guerreira e a cinderela: as infinitas faces possíveis à mesma mulher

- Quantos sonhos cabem debaixo dos cabelos brancos?
- Lutos e Rituais - O elixir da vida online: como a "imortalidade" digital está mudando a maneira como lidamos com a morte?
- Coluna Ética - Quem tem medo da COE?
- Orientação e Fiscalização - Avaliação Psicológica para intervenções cirúrgicas
- Controle Social - 2ª Conferência Nacional de Saúde das Mulheres debaterá desafios para saúde e igualdade de gênero
- Dia Mundial da Saúde - Vamos falar de depressão?
- Espaço Psi - Quem dança seus males espanta

#### **Edição 111 (maio/junho de 2017)**

- Maio Amarelo - Comissão de Mobilidade Humana e Trânsito destaca importância da Avaliação Psicológica
- Controle Social - Voto além das urnas: Controle Social coloca o cidadão na tomada de decisões
- Vanguarda - Desbravadores: a Psicologia que vai além dos campos tradicionais
- Relações de Trabalho - Canto da Sereia S/A: sequestro da subjetividade coloca trabalhadores 100% a serviço da produtividade
- Tecnologias e Trabalho - A tecnologia ajuda ou atrapalha as relações pessoais e de trabalho?
- Psicologia e Direito: linguagens, saberes e fazeres possíveis
- Luta Antimanicomial - Reforma Psiquiátrica completa 16 anos passando por situação política delicada
- Coluna Ética - Resoluções de cabeceira: as legislações que você precisa ter na ponta da língua
- Orientação e Fiscalização - Um paciente, dois Psicólogos?
- Avaliação Psicológica para além da técnica
- Fazeres da Psicologia - Reconhecendo Fronteiras, construindo Pontes
- Espaço Psi - Baleia Azul: o desafio de pais e profissionais é dar apoio a adolescentes

#### **Edição 112 (julho/agosto de 2017)**

- Paraná Integrado - Integrar para fortalecer
- Rosa ou Azul - A discussão de gênero nas escolas e na mídia
- Psicólogo Iniciante - Inovação e criatividade para novos horizontes
- Direitos Humanos - Drogas e aborto: dois assuntos que a Psicologia precisa discutir
- Especial Dia do Psicólogo - O passado, presente e futuro da Psicologia
- Coluna Ética - Laudo, relatório ou parecer?
- Orientação e Fiscalização - Publicidade e Redes Sociais
- Serviço-Escola - Um guia dos Serviços-Escola do Paraná
- Conteúdo Digital - Capacidade de inovação e adaptação serão chave para o sucesso na sociedade do futuro
- Conteúdo Digital - Pensando em trabalhar como autônoma(o) Respondemos algumas dúvidas sobre o tema
- Conteúdo Digital - Dicas de marketing para Psicólogas(os)

#### **Edição 113 (setembro/outubro de 2017)**

- Evento - A Psicanálise no divã
- Acontece no CRP - Fórum reúne Instituições de Ensino em Curitiba
- Políticas Públicas - "Somos todxs guerreirxs" - 10 anos do Movimento Nacional da População de Rua
- Setembro Amarelo - Quando a dor é insuportável
- Sindicato - Por que um sindicato forte é bom para você?
- Aposentadoria - Quando se aposenta, colega? A vida na prática

- Entrevista - Não há cura para o que não é doença!
- Artigo - Psicologia (im) pessoal: crenças individuais não devem compor título profissional
- Educação - Exclusão em Altas Habilidades: paradoxo ou realidade?
- Coluna Ética - Cuidados éticos na redação de documentos
- Orientação e Fiscalização - Defesa da autonomia profissional: um caminho ético
- Acontece no CRP - CRP: casa da Psicologia
- Espaço Psi - A experiência terapêutica da Dança do Ventre

#### **Edição 114 (novembro/dezembro de 2017)**

- Professoras(es) debatem ensino de Psicologia junto com o CRP-PR.
- Quando você tirou férias pela última vez?
- Renda mais enxuta no fim do ano? Programe-se!
- Resenha - Divertida Mente: um desenho para adultos
- Políticas Públicas - Avançar na consolidação da RAPS: por uma sociedade livre do manicômio!
- Formação Continuada - Em busca de excelência
- Subjetividade em Rede - Como a internet muda nosso jeito de viver e como buscar conexões sustentáveis?
- Psicologia Ambiental e Arquitetura - Você é o lugar onde você mora?
- Entrevista - Psicólogas(os) devem intervir para reduzir o estresse e ampliar a resiliência nas comunidades
- Psicologia Jurídica - Psicologia Jurídica e formação: desafios na atuação
- Coluna Ética - Será que estou preparada(o) pessoal, teórica e tecnicamente?
- Orientação e Fiscalização - Diagnóstico psicológico
- Gestão Força e Inovação: em um ano de trabalho, o que mudou?
- Espaço Psi - Pra não dizer que não falei das dores!

**Campanha do dia do Psicólogo 2017:** A campanha para comemorar o dia do Psicólogo (27 de agosto de 2017) começou foi elaborada durante todo o primeiro semestre. Com o tema “Psicologia é com o Psicólogo” buscou reforçar a identidade profissional da(o) Psicóloga(o) e valorizar junto à sociedade a profissão em suas mais variadas áreas de atuação. As ações do Dia do Psicólogo foram abrangentes e atingiram diferentes públicos. Ocorreram no contexto da campanha uma intervenção junto ao público no Centro de Curitiba com um teatro espontâneo, atividades culturais voltadas para as(os) Psicólogas(os) em parceria com o Sindypsi (Sindicato dos Psicólogos) e atividade promovida pela Comissão de Psicologia do Esporte.

As ações de Comunicação no contexto da campanha atingiram grande público. O uso do twibbon no Facebook relacionado ao tema da campanha foi aplicado por cerca de 70 mil pessoas. No Facebook foram 37 publicações diretamente relacionadas ao evento, incluindo vídeos, divulgação (pré e pós) de eventos, tirinhas elaboradas pelo cartunista Bennett, lançamento da Revista Contato alusiva à data e notícias que somadas alcançaram mais de 326 mil pessoas. Já a hashtag #Psicologiaecompsicologo elaborada para a campanha também esteve nos *trendtopics* do Twitter, na região de Curitiba, no dia 27 de agosto.

Além das campanhas nas mídias do CRP-PR, uma parceria com o poder público possibilitou a distribuição de cartazes no sistema público de transporte, sendo que o material foi afixado em 740 ônibus de grande circulação de Curitiba e região metropolitana, atingindo aproximadamente 2 milhões de pessoas no período entre 21 e 30 de agosto.

#### **Outras campanhas**

**Janeiro Branco:** O CRP-PR foi procurado por profissionais de diversas regiões do Paraná para apoiar a Campanha Janeiro Branco, uma campanha de prevenção e promoção de Saúde Mental. Em parceria com essas(es) Psicólogas(os), conselheiros e colaboradores, a instituição promoveu eventos e disseminou

informações para a comunidade, enviando materiais para a imprensa e participando de diversas entrevistas e intervenções na mídia, valorizando a(o) Psicóloga(o) como profissional de referência para busca de melhoria de qualidade de vida, prevenção e tratamento de sofrimento mental.

**Janeiro Lilás:** Também em Janeiro, o setor de Comunicação do CRP-PR deu apoio às divulgações da campanha Janeiro Lilás, que faz referência ao Dia da Visibilidade Trans, lembrado em 29 de janeiro de 2017. Foram diversos eventos realizados por organizações não-governamentais que contaram com o apoio da autarquia para a divulgação e participação na imprensa, ressaltando a importância e o papel das(os) Psicólogas(os) junto à esse público.

**Campanhas pela valorização profissional:** A Comunicação também esteve atenta e monitorou ações de mídia que desvalorizam a profissão, manifestando-se em relação a elas e obtendo excelentes resultados. Como exemplo, tivemos uma empresa de turismo que lançou material com a informação “eu não preciso de Psicólogo, só de uma boa viagem” e de uma loja de roupas que afirmou que colocaria seu traje de Psicóloga para conversar com a amiga. O posicionamento rápido e contundente do Conselho viralizou em várias ocasiões alcançando milhares de pessoas e possibilitando a reflexão da sociedade acerca da importância do profissional de Psicologia.

**Baleia Azul e 13 Reasons Why:** Sempre atenta aos movimentos da sociedade, o setor de Comunicação também se mobilizou rapidamente em relação aos impactos do seriado “13 Reasons Why” e às notícias relacionadas ao jogo Baleia Azul em relação à prevenção de suicídio, sobretudo entre crianças e adolescentes. Além de diversas comunicações nas redes sociais e participações na mídia para falar sobre o tema, a Comissão organizou também, em abril, o evento “Precisamos falar sobre o suicídio”, que foi transmitido pela internet.

**Mudanças nas políticas públicas:** Diante das diversas mudanças propostas sobretudo nos últimos meses do ano com relação às políticas públicas, a Comissão de Comunicação também atuou para a distribuição de informações e fontes seguras na defesa das condições adequadas para a prestação de serviços psicológicos de qualidade nas mais diversas áreas.

**Eventos:** Em 2017, o CRP-PR promoveu diversos eventos que demandaram esforços de Comunicação para elaboração de materiais e divulgação, tanto nas redes sociais e sites quanto nas universidades e espaços públicos. A produção de material eletrônico e impresso realizada pela equipe abrangeu as demandas das mais diversas Comissões, tanto as ligadas à sede do CRP-PR quanto nas subsedes e representações setoriais. Além dos materiais elaborados, a cobertura dos eventos também demanda atividades da Comunicação (notícias e entrevistas no site, Facebook e revista Contato, envio de e-mails aos profissionais, publicações pagas no Facebook, releases para imprensa, entre outros).

**Newsletter eletrônica:** Além dos veículos já existentes, em 2017 o setor de Comunicação instituiu uma newsletter eletrônica mensal que é distribuída por email às(aos) Psicólogas(os). O principal objetivo é sintetizar em uma única comunicação as principais notícias do mês, informando aquelas(es) que não tiveram a oportunidade de ler todas as informações. A newsletter também destaca as principais alterações na legislação e resoluções, possibilitando que as(os) profissionais mantenham-se atualizados.

**Parceria com Comissões:** A comunicação social atua em parceria com as demais Comissões do Conselho, divulgando o calendário de atividades, além de motas sobre as discussões e encaminhamentos que surgem nas reuniões. A comunicação também atua em parceria na publicação de artigos e colunas na revista Contato, além de auxiliar na produção de documentos e campanhas sempre que solicitado.

**Assessoria de imprensa:** Em 2017, após a mudança para a realização interna pelo CRP-PR, a assessoria buscou reforçar a imagem da instituição e a posição frente à mídia, realizando também o monitoramento da mesma. Além da assessoria de imprensa passiva, respondendo às demandas dos jornalistas, passou-se a assessoria de imprensa ativa, buscando posicionar a Psicologia em temas relevantes. Ao longo de todo o ano a instituição foi destaque em veículos de relevância nacional como o jornal Estado de

S. Paulo, Folha de S. Paulo e o portal UOL. Além disto, alcançou também posição como fonte de referência para veículos locais como a RPC TV, RIC TV, Gazeta do Povo, Folha de Londrina e Rede CBN.

A mudança representou também uma alteração no posicionamento da autarquia, que passou a produzir conteúdo para colunas fixas em veículos de comunicação como o jornal Psicologia em Foco em Londrina e ampliar a divulgação em parceria com demais veículos.

### **Comissões Especiais (Temáticas)**

As Comissões Especiais (Temáticas) são criadas por iniciativa do Plenário e tem por objetivo subsidiá-lo nas decisões que dizem respeito a sua área de atuação. São formadas por psicólogos colaboradores preferencialmente especialistas na área e se reúnem ordinariamente ao menos uma vez ao mês com pauta definida. Podem participar das Comissões, além dos psicólogos colaboradores, estudantes e profissionais de outras áreas de atuação, como membros convidados.

Abordando 15 (quinze) temáticas diferentes e constituídas em várias cidades do estado, contribuíram para o desenvolvimento de importantes ações em 2017, como, emissão de pareceres técnicos, participação em programas midiáticos, articulação com instituições parceiras, dentre outras.

Além delas, a Comissão de estudantes foi reativada, proporcionando aos estudantes conhecimento sobre o trabalho realizado pelo CRP, promovendo a valorização da profissão e do órgão de classe, além de contribuir para a aproximação com as instituições de ensino superior.

Visando o desenvolvimento de um trabalho articulado no Estado, foram realizadas 02 (duas) reuniões Plenárias de Comissões em 2017, com garantia de participação de ao menos um representante de cada Comissão.

### **Comissão de Avaliação Psicológica**

A Comissão de Avaliação Psicológica constituída na sede Curitiba e na Subsele de Cascavel reuniu-se mensalmente para o desenvolvimento de suas atividades. Compõem a Comissão psicólogos que atuam com a Avaliação Psicológica em diferentes contextos, como avaliações clínicas, avaliação neuropsicológica, avaliação para concurso público, avaliação no contexto do trânsito, dentre outras áreas. Dentre as principais pautas desta Comissão, destacam-se as discussões técnicas sobre as especificidades de cada Avaliação Psicológica, o trabalho multidisciplinar do psicólogo, tanto com psicólogos de áreas de atuações diferentes, como em equipe multidisciplinar.

A maioria dos trabalhos desenvolvidos por esta Comissão relaciona-se ao eixo do planejamento estratégico referente a perspectiva do Psicólogo. Ações como, realização da Jornada de Avaliação Psicológica e publicações na Revista Contato, contemplam o objetivo 2.2 do PE (contribuir para a formação de psicólogos críticos quanto a realidade e ao seu papel de profissional de Psicologia, da gestão).

Esta Comissão realizou uma Jornada de Avaliação Psicológica, evento que proporcionou a aproximação com outras Comissões Especiais (Temáticas), considerando que a Avaliação Psicológica é a base do trabalho do psicólogo, sendo realizada de diversas formas, em todas as áreas de atuação do psicólogo. Esse evento teve como foco a discussão das especificidades da Avaliação Psicológica nos diversos contextos de atuação do psicólogo.

A preocupação com a formação do psicólogo também foi pauta de discussão dessa Comissão que realizou um Fórum de Professores de Avaliação Psicológica, além de propor atividades em conjunto com a Comissão de Estudantes, atividades que atenderam as seguintes metas do planejamento estratégico da gestão:

- 2.1.2 Engajar os recém formandos em Psicologia nas ações do Conselho,
- 2.1.3 Ampliar o número de eventos técnicos científicos e culturais,

- 2.2.2 Organizar eventos presenciais e online com estudantes e profissionais para discutir junto a sociedade temáticas emergentes,
- 2.2.3 Promover a educação continuada profissional, por meio de incentivo à atuação interdisciplinar de espaços para a discussão de problemáticas de relevância social relacionadas as práticas psicológicas emergentes.

### **Comissão de Psicologia Ambiental**

Constituída na Sede Curitiba e Subsede Maringá, a Comissão de Psicologia Ambiental teve como foco de trabalho dois principais temas: em Curitiba a Comissão realizou trabalhos voltados especialmente às emergências e desastres, enquanto a Comissão de Maringá direcionou as ações às questões ligadas ao comportamento humano e ambiente.

A Comissão de Psicologia Ambiental realizou em parceria com o Centro Universitário de Estudos e Pesquisas sobre Desastres - CEPED um curso voltado para a atuação em situações de emergências e desastres. De caráter multiprofissional, tal atividade contemplou os seguintes objetivos da gestão:

- 1.2 Ampliar o reconhecimento da Psicologia entre as demais categorias profissionais e entidades; (eixo Sociedade)
- 2.1 Promover a identificação e reconhecimento do CRP enquanto uma entidade de classe que auxilie, zele e fortaleça o exercício profissional; (eixo Psicólogo)
- 2.2 Contribuir para a formação de psicólogos críticos quanto a realidade e ao seu papel de profissional de Psicologia; (eixo Psicólogo).

Além de psicólogos colaboradores, participam desta Comissão estudantes e profissionais de outras categorias profissionais, como arquitetos.

Além do curso supracitado, esta Comissão auxiliou no desenvolvimento de textos para a revista Contato e para os demais canais de comunicação do CRP e realizou eventos sobre a temática, voltados tanto para a categoria profissional quanto para a sociedade, desenvolvendo atividades que também contemplam os já citados objetivos da gestão.

### **Comissão de Psicologia na Assistência Social**

A Comissão de Psicologia na Assistência Social desenvolveu trabalhos em Curitiba e nas subsedes de Londrina e Foz do Iguaçu e na representação setorial de Umuarama.

Dentre as pautas trabalhadas em 2017, destacam-se as discussões relacionadas ao trabalho multidisciplinar, atuação em rede e precarização do trabalho nos equipamentos do SUAS.

A Comissão de Psicologia na Assistência Social tem atuado no sentido de integrar sua atuação a demais Comissões Especiais (Temáticas) do CRP, realizando discussões e ações em conjunto com as Comissões de Psicologia jurídica e Comissão de direitos humanos.

Esta Comissão tem contribuído com subsídios para o trabalho de assessoria de políticas públicas, por meio da articulação de ações conjuntas, principalmente nos conselhos de controle social.

As coordenações da Comissão de Psicologia e Assistência Social, têm buscado efetivar aproximação com os Escritórios Regionais da Secretaria da Família e Desenvolvimento Social, com a finalidade de conhecer as peculiaridades do trabalho em cada região, desenvolvendo ações efetivas de acordo com as demandas regionais.

As ações realizadas em 2017, contemplam os seguintes objetivos da gestão:



- 1.2 Ampliar o reconhecimento da Psicologia entre as demais categorias profissionais e entidades; (eixo Sociedade)

- 2.1 Promover a identificação e reconhecimento do CRP enquanto uma entidade de classe que auxilie, zele e fortaleça o exercício profissional; (eixo Psicólogo)

- 2.2 Contribuir para a formação de psicólogos críticos quanto a realidade e ao seu papel de profissional de Psicologia; (eixo Psicólogo).

### **Comissão de Psicologia Clínica**

Em 2017, a Comissão de Psicologia Clínica, constituída na sede Curitiba e Subsedes Londrina, Maringá e Cascavel, priorizou os seguintes temas de discussão: na perspectiva do psicólogo o atendimento via planos e convênios e a formação do psicólogo clínico. Já na perspectiva da sociedade, a Comissão auxiliou no desenvolvimento da campanha do dia do psicólogo, esclarecendo sobre o trabalho do psicólogo clínico e o diferencial na atuação de um psicoterapeuta psicólogo. Ainda nessa perspectiva, a Comissão realizou eventos temáticos, inclusive com a participação de profissionais de outras categorias, com foco no desenvolvimento humano, como a atividade Envelhescência: um novo olhar sobre o envelhecimento, realizada em Maringá, em 30 de agosto.

### **Comissão de Direitos Humanos**

A Comissão de Direitos Humanos de Curitiba, é subdividida em núcleos temáticos: Núcleo de Psicologia e migrações (NUPSIM); Núcleo de diversidade de gênero e sexualidades (DIVERGES); Núcleo de Violência de Estado; Núcleo de Política de Drogas; Núcleo de população de rua; Núcleo de Criança, adolescência e juventude.

Além da sede Curitiba, as Subsedes de Londrina, Maringá e Foz do Iguaçu, também contam com a Comissão de Direitos Humanos.

A CDH é uma Comissão multidisciplinar, que conta com a participação de estudantes, profissionais de outras áreas de atuação e movimentos sociais. Tem efetiva participação nos conselhos de controle social, uma vez que a maioria dos psicólogos colaboradores, também representam o CRP em conselhos de controle social.

Grande parte das ações executadas por essa Comissão refere-se à Psicologia na perspectiva da sociedade, destacam-se: parceria em eventos com instituições e movimentos sociais, como a Jornada Mulheres em Ação, alusiva ao dia da mulher.

Em 2017, destaca-se a atuação da CDH, nas ações relacionadas a defesa da Resolução CFP 01/99. Foram realizadas atividades em espaços públicos, como ruas, e parques, nas cidades onde a Comissão está constituída, debates sobre o tema, campanha midiática sobre o tema, além da efetiva participação dos colaboradores da CDH nas reuniões nacionais em defesa da Resolução supracitada.

### **Comissão de Psicologia Escolar e da Educação**

Em 2017 o CRP-PR teve a Comissão de Psicologia Escolar e da Educação constituída da sede Curitiba e posteriormente na sub sede Foz do Iguaçu. Participam desta Comissão psicólogos que atuam na área escolar, docentes e profissionais que trabalham com orientação profissional.

Esta Comissão realizou eventos voltados para a categoria profissional, conforme prevê o objetivo 2.2 Contribuir para a formação de psicólogos críticos quanto a realidade e ao seu papel de profissional de Psicologia, do planejamento estratégico da gestão.

Destacam-se as discussões relacionadas a medicalização da infância e intervenções sobre “Escola se partido” - este último tema abordado em conjunto com a Comissão de Direitos Humanos.

### **Comissão de Psicologia do Esporte**

A Comissão de Psicologia do Esporte, em funcionamento da sede Curitiba e Subsede Londrina, contou com participação de estudantes e de convidados de outras categorias profissionais, além dos psicólogos colaboradores, para o desenvolvimento das suas atividades. Realizou a atividade “Psicologia, movimento e saúde”, na semana do dia do psicólogo, atendendo ao objetivo 1.1 do PE - Esclarecer à sociedade que a Psicologia, enquanto ciência e profissão, promove qualidade de vida em todos seus segmentos, do planejamento estratégico da gestão.

A Comissão também organizou reuniões abertas, com mesas temáticas que abordaram questões psicológicas relacionadas a diferentes práticas esportivas, ação referente ao objetivo 2.2 do PE - Contribuir para a formação de psicólogos críticos quanto a realidade e ao seu papel de profissional de Psicologia.

### **Comissão de Psicologia Hospitalar**

Em atividade na sede Curitiba e Subsedes Maringá e Foz do Iguaçu a Comissão de Psicologia Hospitalar realizou reuniões mensais com a participação ativa de psicólogos representantes dos hospitais do Paraná.

Em Curitiba, três eventos são realizados anualmente por esta Comissão: o Encontro sobre Qualificação Hospitalar, o Café da Manhã da Psicologia Hospitalar e o Fórum de Psicologia Hospitalar. Todos os eventos são voltados para a categoria profissional e atendem ao objetivo 2.2 do PE - Contribuir para a formação de psicólogos críticos quanto a realidade e ao seu papel de profissional de Psicologia, do planejamento estratégico da gestão.

A Comissão trabalhou pautas paralelamente com as Comissões de Psicologia Clínica, Psicologia e Saúde e Direitos Humanos, referente ao atendimento por planos e convênios, e atendimento em rede, respectivamente.

### **Comissão de Psicologia Jurídica**

Em 2017 a Comissão de Psicologia Jurídica desenvolveu ações na sede Curitiba e Subsedes Londrina, Maringá, Cascavel e Foz do Iguaçu.

Dentre os temas de discussão desacatam-se a escuta de crianças e adolescentes vítimas de violência, com a participação ativa dos colaboradores da Comissão nos Grupos de Trabalho regional e nacional; atuação do psicólogo no contexto das medidas socioeducativas; redução da maioridade penal; sistema prisional; elaboração de documentos, entre outros.

A Comissão participou de atividades temáticas em Instituições de Ensino Superior e realizou eventos para a categoria profissional, ações relacionadas ao objetivo 2.2 do PE - Contribuir para a formação de psicólogos críticos quanto a realidade e ao seu papel de profissional de Psicologia.

Visando contemplar os objetos 1.1 do PE (Esclarecer à sociedade que a Psicologia, enquanto ciência e profissão, promove qualidade de vida em todos seus segmentos) e 1.2 (Ampliar o reconhecimento da Psicologia entre as demais categorias profissionais e entidades), a Comissão contribuiu no desenvolvimento da campanha do dia do psicólogo, voltada para o reconhecimento da Psicologia e das diferentes áreas de atuação do psicólogo e participou de reuniões com outras instituições e magistrados.

## **Comissão de Mobilidade Humana e Trânsito**

A Comissão de Mobilidade Humana e Trânsito iniciou as atividades em Curitiba e posteriormente nas Subsedes de Cascavel e Maringá.

Com a participação de profissionais com atuações diferenciadas dentro do contexto do trânsito, como psicólogo que realizam Avaliação Psicológica para concessão da CNH, profissionais que atuam com vítimas de trânsito, psicólogos do DETRAN e docentes, a Comissão realizou ações voltadas para a categoria profissional e para a sociedade.

No mês de maio, a Comissão foi responsável pelo “I Encontro de Mobilidade Humana e Trânsito.”, atividade alusiva ao Maio Amarelo, ação dedicada a conscientização sobre a segurança no trânsito.

Na perspectiva da sociedade a Comissão participou do projeto Vida no Trânsito, voltado para o planejamento de ações relacionadas a diminuição de acidentes de trânsito.

## **Comissão de Neuropsicologia**

A Comissão de Neuropsicologia, em funcionamento na sede Curitiba e subsele Londrina, composta por psicólogos que atuam com avaliação e reabilitação neuropsicológica, teve como principal atividade o desenvolvimento de um caderno temático, previsto para lançamento em 2018. A Comissão também participou de grupos de trabalho, constituídos pelo plenário e encaminhou pareceres técnicos à Comissão de Orientação e Fiscalização.

## **Comissão de Psicologia Organizacional e do Trabalho**

A Comissão de Psicologia Organizacional e do Trabalho constituída na sede Curitiba, Subsedes Cascavel, Londrina e Maringá e representação setorial dos Campos Gerais, focou suas discussões no papel do psicólogo organizacional; dificuldades de reconhecimento do psicólogo organizacional e do trabalho, fato que muitas vezes resulta na solicitação de cancelamento do registro profissional; estratégias para a valorização da área de atuação; projeto de lei 439/15.

Esteve presente no II Congresso de Psicologia Organizacional e do Trabalho do Centro-Oeste Paulista, em maio de 2017, no qual participou da mesa temática intitulada “O papel das Comissões de Psicologia Organizacional e do Trabalho dos Conselhos Regionais de Psicologia para desenvolvimento da área”. Ação que atende ao objetivo 2.1 do PE - Promover a identificação e reconhecimento do CRP enquanto uma entidade de classe que auxilie, zele e fortaleça o exercício profissional, do planejamento estratégico.

No segundo semestre, esta Comissão organizou um Encontro com professores de Psicologia Organizacional e do Trabalho, atendendo desta forma ao objetivo 2.2 do PE - Contribuir para a formação de psicólogos críticos quanto a realidade e ao seu papel de profissional de Psicologia.

Na perspectiva da sociedade, a Comissão realizou duas importantes ações: auxílio no desenvolvimento da campanha do dia do psicólogo e realização de um evento em Maringá, sobre empregabilidade.

## **Comissão de Psicologia e Saúde**

A Comissão de Psicologia e Saúde teve como pauta principal a Saúde Mental, principalmente no que se refere as Políticas Públicas. Constituída em Curitiba, Londrina e Maringá, essa Comissão tem realizado ações em parceria com outras Comissões Especiais (Temáticas), como a Comissão de Direitos Humanos.

Os temas emergentes abordados por esta Comissão foram: comunidades terapêuticas, saúde suplementar, atendimento em rede. Em Curitiba, destaca-se a discussão referente ao redimensionamento dos CAPS no município.

### **Comissão de Psicologia e Cultura**

Em funcionamento na sede Curitiba, a Comissão de Psicologia e Cultura, desenvolveu discussões e ações baseadas nos seguintes objetivos:

- Promover o reconhecimento social da Psicologia através de expressões artísticas;
- Fortalecer o reconhecimento social da profissão por meio de uma posição ativa do CRP-PR nas manifestações culturais do estado do PR;
- Identificar os psicólogos que produzem arte;
- Aproximar os psicólogos que produzem arte do CRP-PR;
- Oportunizar um espaço profícuo para discussões epistêmicas e práticas sobre a relação Psicologia e cultura;
- Estabelecer critérios de apoio e premiação às manifestações artísticas.

Foi realizado um evento de lançamento da Comissão, em maio, no qual foi possível discutir em conjunto com a categoria profissional os objetivos da Comissão. Também constaram na programação atividades artísticas, que serviram como eliciadoras de debate sobre questões da psicológica.

Grande parte das discussões dessa Comissão se concentrou na estrutura, formas de atuação da Comissão além de critérios para apoio a eventos artísticos.

### **Comissão do Psicólogo Iniciante**

A Comissão do Psicólogo Iniciante foi criada com o intuito de agregar profissionais recém-formados, psicólogos que reativaram a inscrição depois de um período de cancelamento e psicólogos transferidos. Constituída inicialmente em Curitiba e posteriormente nas Subsedes Cascavel, Londrina e Maringá, desenvolveu atividades voltadas tanto para a perspectiva do psicólogo quanto da sociedade.

As principais discussões dessa Comissão referem-se ao início de carreira e mercado profissional. Foram realizadas reuniões temáticas, com a presença de convidados, tanto psicólogos como outros profissionais, que abordaram temas de interesse dos participantes da Comissão, como marketing pessoal, orientações contábeis, dentre outros.

Na perspectiva da sociedade, a Comissão desenvolveu o projeto Psicologia para você que consiste na realização de palestras sobre temas de interesse da sociedade, em livrarias.

### **Comissão de Estudantes**

Participam da Comissão de Estudantes os alunos regularmente matriculados no curso de Psicologia, independente do período da faculdade. Dentro da Comissão, os estudantes podem tirar dúvidas sobre o trabalho e as funções do CRP, discutem questões como ética profissional e demais questões emergentes. Os estudantes das Comissões, participam de atividades do CRP, como monitores.

Em 2017 a Comissão de Estudantes esteve em funcionamento nas seguintes cidades: Curitiba, Foz do Iguaçu, Cascavel, Londrina, Maringá, Campo Mourão e Ponta Grossa.

## Eventos

Os eventos promovidos pelo CRP-PR partem da preocupação da autarquia com a orientação à categoria profissional, visando evitar demandas no futuro de fiscalização e de processos éticos, além da possibilidade auxiliar a(o) psicóloga(o) na ocupação de novas áreas de trabalho, evitando que desatualizações ou o não domínio de determinadas técnicas venham a comprometer a eficácia, o que a médio prazo poderia vir a fechar espaços de trabalho, por não atendimento adequado das demandas.

A organização dos eventos, desde 2016, é feita em conjunto pelo Departamento Técnico e pela Comunicação. A esta cabe elaborar o briefing para artes gráficas e fazer a interface com a agência que elabora as peças, fazer a divulgação e cobertura dos eventos. Os eventos serão destinados prioritariamente, para os psicólogos inscritos no CRP-PR e, quando for o caso, também para estudantes de Psicologia, outras profissões e sociedade em geral. Em 2017, inúmeras atividades foram realizadas na sede, sedes e representações setoriais, organizados pelas Comissões Especiais (Temáticas) do Conselho, ou em parceria com outras entidades, envolvendo inúmeros estudantes e profissionais das mais variadas áreas de atividade profissional:

Nº	ATIVIDADE	LOCAL	DATA(S)	CIDADE	OBJETIVO
1	Jornada Mulheres em Ação: Diversidade de Gênero, Violências e Direitos Humanos	Sede do CRPPR	08/03/2017, 11/03/2017, 25/03/17	Curitiba-PR	Desmistificar a questão de gênero e debater as interfaces que o envolvem.
2	XI Encontro sobre Qualificação em Psicologia Hospitalar	Sede do CRPPR	11/03/2017	Curitiba-PR	Apresentar aos profissionais e recém-formados, possibilidades de formação, aprofundamento e qualificação em Psicologia Hospitalar.
3	II Encontro dos técnicos fiscais dos Conselhos Regionais de Psicologia da Região Sul	Sede do CRPPR	13 e 14/03/2017	Curitiba-PR	Debater questões específicas da COF.
4	XIII Café da Manhã da Psicologia Hospitalar	Sede do CRPPR	06/04/2017	Curitiba-PR	Apresentar o trabalho, histórico e os objetivos da Comissão de Psicologia Hospitalar.
5	Palestra: A escuta e a perícia psicológica da criança: que processos são estes?	Fórum de Maringá	05/05/2017	Maringá-PR	Contribuir com a atualização dos profissionais de psicologia e orientar os operadores do direito sobre o papel do psicólogo neste meio.
6	Roda de Conversa: precisamos falar sobre Suicídio	Sede do CRPPR	11/05/2017	Curitiba-PR	O atendimento a pacientes com ideação ou tentativa de suicídio provoca grande mobilização no profissional psicólogo, de forma que é necessário falar sobre "fazer" implicados nessa prática profissional.

7	Palestra: Avaliação Psicológica - um questionamento constante no exercício profissional das(os) psicólogas(os)	Hotel Harbor Querência Cascavel	19/05/2017	Cascavel-PR	Apresentar aos profissionais de psicologia a avaliação psicológica, como uma atividade constante do exercício profissional, que contempla as dimensões técnicas, sociais, políticas e éticas envolvidas.
8	Palestra: Avaliação Psicológica - um questionamento constante no exercício profissional das(os) psicólogas(os)	Centro Universitário Dinâmica das Cataratas	20/05/2017	Foz do Iguaçu - PR	Apresentar aos profissionais de psicologia a avaliação psicológica, como uma atividade constante do exercício profissional, que contempla as dimensões técnicas, sociais, políticas e éticas envolvidas.
9	Lançamento da Comissão de Psicologia e Cultura	Sede do CRPPR	20/05/2017	Curitiba-PR	Lançar a Comissão de Psicologia e Cultura do CRP-PR.
10	I Seminário Paranaense de Psicologia na Educação	Universidade Positivo	20/05/2017	Curitiba-PR	Promover informação, reflexão, atualização e direcionamentos para psicólogos escolares e educacionais, assim como outros profissionais que atuam na área da educação, quanto ao tema medicalização e patologização na educação, que costumamos encontrar nos encaminhamentos feitos pela escola e profissionais da saúde, assim como as relações entre o papel da escola frente aos problemas de aprendizagem e de ensino, e com a psicologia clínica frente aos mesmos encaminhamentos.
11	I Encontro de Mobilidade Humana e Trânsito - Experiências em Psicologia para um trânsito mais seguro	Sede do CRPPR	27/05/2017	Curitiba-PR	Apresentar aos estudantes e profissionais das diversas áreas de atuação no contexto do trânsito as experiências e contribuições da psicologia no contexto do trânsito.
12	Mesa Redonda: Clínica na longevidade	Associação Comercial e Empresarial de Maringá	05/06/2017	Maringá-PR	Contribuir para a formação dos psicólogos e profissionais críticos afins quanto a realidade do idoso e de sua longevidade.

13	III Jornada de Avaliação Psicológica – Desafios para práticas emergentes	Centro Universitário FAE	09 e 10/06/2017	Curitiba-PR	Promover discussão de assuntos pertinentes ao papel do psicólogo frente a Avaliação psicológica e assuntos afins.
14	Roda de Conversa com psicólogas(os) e sociedade sobre Migrantes, Refugiados e Apátridas: “Atualizações sobre a crise migratória internacional”	Sede do CRPPR	24/06/2017	Curitiba-PR	Por meio das rodas de conversa, visamos contribuir para uma reflexão sobre o fenômeno migratório e os desafios atuais sob a perspectiva do campo da psicologia. Nesse evento objetivamos apresentar as ações realizadas no Estado do Paraná direcionadas à população migrante, além de trazer um panorama atual da crise migratória internacional.
15	I Mesa-redonda sobre Psicologia Ambiental: Urbanidades, contrastes e a relação pessoa-ambiente	Faculdade FAMMA de Maringá	29/06/2017	Maringá-PR	Apresentar a psicologia ambiental e suas práxis, com ênfase na relação pessoa-ambiente contextualizada aos desafios contemporâneos.
16	Palestra: A escuta de crianças e adolescentes vítimas de violência	CESUFOZ	06/07/2017	Foz do Iguaçu - PR	Evento pré-plenárias
17	Palestra Sexo, drogas e rock'n roll: o que a Psicologia tem a ver com isso?	CESUFOZ	07/07/2017	Foz do Iguaçu - PR	Evento pré-plenária
18	Mesa Redonda Psicologia e Democracia: Como a conjuntura política do país interfere na nossa profissão?	Sede do CRPPR	26/07/2017	Curitiba-PR	Mesa redonda em parceria com o Sindicato dos Psicólogos.
19	A inserção das(os) psicólogas(as) na Assistência Social e seus desafios	Sede do CRPPR	26/07/2017	Curitiba-PR	Compreender os desafios da inserção dos psicólogos (as) nas políticas públicas de Assistência Social.
20	Roda de Conversa com psicólogas (os) e sociedade sobre Migrantes, Refugiados e Apátridas: Intolerância: racismo e xenofobia	Sede do CRPPR	29/07/2017	Curitiba-PR	Contribuir para uma reflexão sobre o fenômeno migratório e os desafios atuais sob a perspectiva do campo da psicologia. Nesse evento abordaremos a crescente discriminação social sofrida pelos migrantes.

21	Roda de Conversa com a Comissão de Psicologia na Assistência Social	Secretaria Municipal de Assistência Social em Sertaneja	05/08/2017	Sertaneja-PR	Apresentar a comissão especial de Psicologia na Assistência Social.
22	Psicocine	UNIPAR-Umuarama	10/08/2017	Umuarama-PR	Apresentação do documentário Holocausto Brasileiro e debate.
23	I Fórum Estadual de Coordenadores de Curso de Psicologia, Responsáveis Técnicos de Serviços-Escola de Psicologia e Professores de Ética	Sede do CRPPR	11/08/2017	Curitiba-PR	Aproximar CRP e IES.
24	Palestra Fortalecer a Psicologia: uma responsabilidade de todos nós	SESI Ponta Grossa	15/08/2017	Ponta Grossa - PR	Comemorar o Dia do Psicólogo
25	Jornada de Psicologia: Fortalecendo a Profissão	PUC-Londrina	19/08/2017	Londrina-PR	Fazer conhecer o papel sempre atuante do CRP junto a categoria.
26	Palestra Como está a sua Empregabilidade?"	Auditório Dona Guilhermina	22/08/2017	Maringá-PR	Possibilitar aos participantes uma visão sobre as mudanças no cenário econômico, seus impactos no mercado de trabalho e a importância do desenvolvimento de novas habilidades e competências frente a essas transformações.
27	Palestra Sexo, drogas e rock'n roll: o que a Psicologia tem a ver com isso?	Unipar - Campus Cascavel	25/08/2017	Cascavel-PR	Realizar um evento com as quatro IES da Subsede Cascavel.
28	Palestra 5ª Parada da Diversidade Social: A Psicologia a serviço de todas as cores	Colégio Estadual Polivalente Pedro Boaretto Neto	26/08/2017	Cascavel-PR	Apoiar a 5ª Parada da Diversidade Social de Cascavel.
29	Palestra Experiências em Psicologia para um trânsito mais seguro	Teatro Helio Moreira	13/09/2017	Maringá-PR	Apresentar aos profissionais das diversas áreas de atuação no contexto do trânsito as experiências e contribuições da psicologia no contexto do trânsito.
30	Capacitação e Qualificação em Políticas Públicas - Contextos Históricos	Sede do CRPPR	16/09/2017	Curitiba-PR	Curso sobre Direitos Humanos, Cidadania, Movimentos Sociais e Políticas Públicas.



31	Roda de Conversa com psicólogas(os) e sociedade sobre Migrantes, Refugiados e Apátridas: Recomeços em Curitiba - histórias de refúgio e resiliência	Sede CRPPR do	23/09/2017	Curitiba-PR	Por meio das rodas de conversa, visamos contribuir para uma reflexão sobre o fenômeno migratório e os desafios atuais sob a perspectiva do campo da psicologia. Nesse evento objetivamos apresentar as ações realizadas no Estado do Paraná direcionadas à população migrante, além de trazer um panorama atual da crise migratória internacional.
32	PrevenirPsi – Palestras sobre Prevenção ao Suicídio	Subsede CRPPR Londrina	23/09/2017	Londrina-PR	Promover a discussão e a conscientização de caráter profissional a respeito da temática da prevenção do suicídio.
33	Roda de conversa: discutindo seriamente a Cannabis no âmbito da Saúde	Sede CRPPR do	27/09/2017	Curitiba-PR	Elucidar quais são os usos terapêuticos da Cannabis cientificamente comprovados.
34	Ciclo de Palestras: Psicologia para você	Livraria Cultura Shopping Curitiba	28/09/2017 26/10/2017 30/11/2017	Curitiba-PR	Divulgar a psicologia como ciência e profissão e o trabalho do psicólogo nas diversas esferas.
35	1º Colóquio sobre Políticas Públicas e Direitos Humanos	Centro Universitário Dinâmica Das Cataratas - UDC	29/09/2017	Foz do Iguaçu - PR	Palestra sobre Políticas Públicas e Direitos Humanos, Assistência Social e Reflexões sobre a decisão judicial em relação à Resolução CFP 001/99.
36	Palestra: Atualizações sobre Elaboração de documentos Técnicos nos Diferentes Contextos	UNIPAR (Francisco Beltrão)	30/09/2017	Francisco Beltrão - PR	Possibilitar o acesso de informação técnica aos profissionais da região.
37	Palestra: A Psicologia na Gestão Integral de Riscos e Desastres: Reflexões sobre a Atuação Profissional	Subsede CRPPR Cascavel	05/10/2017	Cascavel-PR	Promover a educação continuada profissional, por meio de incentivo à atuação do mesmo em discussões de problemáticas de relevância social relacionadas às práticas psicológicas.
38	Palestra: Psicodiagnóstico: trocando experiências - teoria, prática e emissão de documentos	Centro Universitário FAG	06/10/2017	Cascavel-PR	Promover a educação continuada profissional, por meio de incentivo à atuação do mesmo em discussões de problemáticas de relevância social relacionadas às práticas psicológicas.

39	Palestra: A Escuta de Crianças e Adolescentes Vítimas de Violência	UNIPAR Cascavel	06/10/2017	Cascavel-PR	Promover a educação continuada profissional, por meio de incentivo à atuação do mesmo em discussões de problemáticas de relevância social relacionadas às práticas psicológicas.
40	Palestra: Cura Gay versus Educação Sexual para Todos	Subsede CRPPR Londrina	14/10/2017	Londrina-PR	Propiciar o debate sobre a dicotomia da "Cura Gay" versus o papel da Educação Sexual enquanto enfoque de atuação.
41	Palestra: Saúde, Educação, Seguranças Públicas: qual o lugar da Psicologia?	UENP Campus de Jacarezinho	14/10/2017	Jacarezinho-PR	Apresentar às/aos Psicólogas/os da região do Norte Pioneiro do Paraná aspectos da atuação profissional nas políticas públicas.
42	VIII Fórum de Coordenadores de curso de Psicologia - V Fórum de Responsáveis Técnicos de Serviços-Escola - III Fórum de Professores de Ética	Sede do CRPPR	27/10/2017	Curitiba-PR	Aproximar CRP e IES.
43	Curso – Intervenção e Saúde Mental em Desastres CEPED	Colégio da Polícia Militar do PR	27 e 28/10/2017	Curitiba-PR	Oferecer um curso introdutório de capacitação em intervenção em desastres, voltado especialmente aos psicólogos que atuam na rede de Saúde Pública.
44	I Encontro de Professores de Psicologia Organizacional e do Trabalho	Sede do CRPPR	28/10/2017	Curitiba-PR	Aproximação do CRP com as IES.
45	I Encontro Paranaense de Psicologia na Educação: Práticas e Pesquisas	Faculdade Dom Bosco	28/10/2017	Curitiba-PR	Promover informação, reflexão, atualização e direcionamentos técnicos, práticos e teóricos para psicólogos escolares e educacionais, assim como outros profissionais que atuam na área da educação e saúde, quanto aos temas: protocolo IRDI (Indicadores Clínicos de Risco para o Desenvolvimento Infantil; flexibilidade curricular integrando o sistema de normas e a capacidade de

					aprendizagem de cada aluno para promover mudanças efetivas; a perspectiva bioecológica sobre o bullying escolar e os aspectos neuropsicológicos da Compreensão Leitora.
46	I Oficina em Psicologia Ambiental: emergência e desastres, contextos e possibilidades de atuação	Subsede do CRPPR Maringá	10/11/2017	Maringá-PR	Capacitar profissionais, por meio de um minicurso teórico e prático, a compreenderem a atuação profissional em situação de desastres.
47	XVII FÓRUM DE PSICOLOGIA HOSPITALAR - Cenários da Saúde Mental no contexto hospitalar	Sede do CRPPR	11/11/2017	Curitiba-PR	<p>Agregar profissionais e estudantes interessados no desenvolvimento dos conhecimentos teóricos/práticos em Psicologia Hospitalar;</p> <p>Incentivar estudantes e profissionais no desenvolvimento de pesquisas e na publicação de seus trabalhos.</p>
48	Curso – Intervenção e Saúde Mental em Desastres	Sede do 4º Grupamento de Bombeiros	17 e 18/11/2017	Cascavel-PR	Oferecer um curso introdutório de capacitação em intervenção em desastres, voltado especialmente aos psicólogos que atuam na rede de Saúde Pública.
49	Seminário Direitos Humanos e a Psicologia - O que discutir, estudar, apoiar e lutar	UNIFAMMA	18/11/2017	Maringá-PR	Proporcionar discussões sobre Direitos Humanos e a formação do/a psicólogo/a.
50	Palestra: Temas em Psicologia Jurídica – 1ª Edição	PUC-Londrina	18/11/2017	Londrina-PR	Promover a apresentação e discussão de temas relevantes na prática de profissionais psicólogos que trabalham direta ou indiretamente com o sistema de justiça.

51	Curso – Intervenção e Saúde Mental em Desastres	Hospital Universitário	24 e 25/11/2017	Londrina-PR	Oferecer um curso introdutório de capacitação em intervenção em desastres, voltado especialmente aos psicólogos que atuam na rede de Saúde Pública.
52	Jornada sobre o Dia Internacional para a Eliminação da Violência contra a Mulher – Elas se fortalecem	UNOPAR Londrina	25/11/2017	Londrina-PR	Discutir modos de eliminação da violência contra a mulher.
53	Mesa Redonda: Psicologia, Memória Social e Direitos Humanos em HIV/AIDS	Sede do CRPPR	01/12/2017	Curitiba-PR	Discussão da interface da Psicologia com o fenômeno do HIV/AIDS.
54	Curso – Intervenção e Saúde Mental em Desastres	Câmara Municipal de Maringá	01 e 02/12/2017	Maringá-PR	Oferecer um curso introdutório de capacitação em intervenção em desastres, voltado especialmente aos psicólogos que atuam na rede de Saúde Pública.
55	Mesa Redonda: Saúde Mental e Discursos de Ódio: impactos da violência na subjetividade	Sede do CRPPR	06/12/2017	Curitiba-PR	Comemorar o dia Internacional dos Direitos Humanos.
56	Palestra: Atualizações sobre Elaboração de documentos Técnicos nos Diferentes Contextos	Fórum da Comarca de Wenceslau Braz	11/12/2017	Wenceslau Braz- PR	Dar continuidade, através de orientações quanto a elaboração de documentos técnicos, ao fortalecimento da fala, que teve início em 2015, entre o Poder Judiciário e os profissionais de psicologia dos três municípios que integram a Comarca de Wenceslau Braz, quanto à Rede de Proteção da Criança e do Adolescente.

## Representações em outras atividades

A representação técnico-política do Conselho Regional de Psicologia do Paraná é uma das instâncias importantes de atenção da autarquia, já que diz respeito a maneira pela qual a entidade se apresenta e se relaciona com outras instituições e a sociedade:

Nº	ATIVIDADE	ORGANIZAÇÃO	LOCAL	DATA	CIDADE	REPRESENTANTE	MODALIDADE
1	Reunião Defensoria Pública com movimentos sociais sobre a questão da população de rua e mudanças na gestão	Defensoria Pública - Núcleo de Cidadania e Direitos Humanos	Defensoria Pública do Paraná	12/01/2017	Curitiba-PR	Semíramis Maria Amorim Vedovatto CRP-08/06207	Representação
2	Seminário "A Psicologia na Construção de Novos Possíveis"	Conselho Federal de Psicologia (CFP)	Centro Cultural de Brasília	21/01/2017	Brasília-DF	Semíramis Maria Amorim Vedovatto CRP-08/06207	Representação
3	Workshop Internacional: "Trauma, desenvolvimento complexo: Cura dos relacionamentos e do Cérebro"	Instituto da Família – FTSA	Centro de Eventos FTSA	27, 28 e 29/04/2017	Londrina-PR	Erica Antunes Carlos CRP-08/17262	Representação
4	Reunião do Comitê Intersectorial de Acompanhamento e Monitoramento das ações à Política Nacional para a População em Situação de Rua de Curitiba	Fundação de Ação Social (FAS)	SEFRAS	27/01/2017	Curitiba-PR	Semíramis Maria Amorim Vedovatto CRP-08/06207	Representação

5	Visibilidade Trans	EDEPAR, NUCIDH, ADEPAR	Defensoria Pública Paraná do	02/02/2017	Curitiba-PR	Grazielle Tagliamento CRP-08/17992	Palestrar sobre "Despolitização das Vivências Trans"
6	Reunião Ordinária da Coordenação Nacional do FNTSUAS	Fórum Nacional dos Trabalhadores do SUAS	SINDPREV	03 e 04/02/2017	Brasília-DF	Semíramis Maria Amorim Vedovatto CRP-08/06207	Representação
7	Lançamento dos Núcleos Especializados da Defensoria Pública do Paraná	Defensoria Pública do Paraná	Praça Nossa Srª de Salete	08/02/2017	Curitiba-PR	Maria Cristina Neiva de Carvalho CRP-08/01397	Representação
8	Encontro Paranaense de Gestores Municipais da Saúde	Governo do Paraná	Expo Unimed	14/02/2017	Curitiba-PR	Luciano Bugalski CRP-08/11857	Representação
9	Posse do Comitê Intersectorial de Acompanhamento e Monitoramento da Política da População em Situação de Rua do Paraná 14/02/17	Secretaria de Estado da Justiça, Trabalho e Direitos Humanos	Escola de Educação de Direitos Humanos Curitiba	14/02/2017	Curitiba-PR	Roberta Cristina Gobbi Baccarim de França CRP-08/14434	Representação
10	Comemoração dos 25 anos do Grupo Dignidade	Grupo Dignidade	Sociedade Thalia Curitiba	17/03/2017	Curitiba-PR	Semíramis Maria Amorim Vedovatto CRP-08/06207	Representação
11	I Encontro Regional Sul ABRAPAS: Trabalho Social com Famílias no SUAS - Contribuições da Psicologia	Associação Brasileira de Psicologia Assistência Social	SINPSI (SC)	17/03/2017	Florianópolis-SC	Luciano Bugalski CRP-08/11857	Representação

12	Prévia Orçamentária - Oeste e Noroeste	CRP-PR		17-18/03/2017		João Baptista F. de Oliveira CRP-08/00173 Francisco M. Pereira Mendes CRP-08/01774 Milena Luiza Poletto CRP-08/13828	
13	Debate sobre a modalidade de Educação à Distância na graduação das áreas de Saúde	Conselho Regional de Nutrição - 8ª Região	Conselho Regional de Nutrição - 8ª Região	20/03/2017	Curitiba-PR	Carolina de Souza Walger de Almeida CRP-08/11381 e Karla Losse Mendes	Representação
14	Reunião Ordinária do Conselho Estadual Anti-Drogas - CONESD	CONESD	DEPS Curitiba	21/03/2017	Curitiba-PR	Semíramis Maria Amorim Vedovatto CRP-08/06207	Representação
15	Palestra: Código de Ética Profissional; Consolidação das Resoluções do CFP; Guarda e Lacre de Documentos 28/03/17	Transmissão Instituto de Psicologia & Consultoria	Transmissão Instituto de Psicologia & Consultoria	28/03/2017	Londrina-PR	Mariana de O. Prochet CRP-08/19198, Erica Antunes Calos CRP-08/17262 e Luana Oshiyama Barros CRP-08/18380	Palestra sobre "Código de Ética e legislação profissional"
16	Reunião do Fórum Estadual de Trabalhadores do SUAS (FETSUAS-PR)	FETSUAS-PR	CRESS-11ª Região	29/03/2017	Curitiba-PR	Semíramis Maria Amorim Vedovatto CRP-08/06207	Representação
17	Reunião Ordinária do Comitê Intersetorial de Acompanhamento e Monitoramento das Ações Concernentes à Política Nacional para a População em situação de rua	Fundação de Ação Social	Fundação de Ação Social	30/03/2017	Curitiba-PR	Semíramis Maria Amorim Vedovatto CRP-08/06207	Representação

18	2ª Reunião de Articulação em Defesa da Resolução CFP 001/99 31/03/17	Conselho Federal de Psicologia (CFP)	Conselho Federal de Psicologia (CFP)	31/03/2017	Brasília-DF	Sandra Ragina Fergutz dos Santos Batista CRP-08/02667	Representação
19	Reunião da Comissão Nacional de Psicologia na Assistência Social (CONPAS)	Conselho Federal de Psicologia (CFP)	Conselho Federal de Psicologia (CFP)	08 e 09/04/2017	Brasília/DF	Semíramis Maria Amorim Vedovatto CRP-08/06207	Representação
20	Reunião descentralizada do Fórum Estadual dos Trabalhadores do SUAS (FETSUAS/PR)	FETSUAS/PR	Universidade Estadual de Ponta Grossa (UEPG)	10/04/2017	Ponta Grossa/PR	Semíramis Maria Amorim Vedovatto CRP-08/06207	Representação
21	Reunião Ordinária do Conselho Estadual sobre Drogas (CONESD/PR)	CONESD	Sede do DEPS – Departamento de Políticas sobre Drogas	12/04/2017	Curitiba-PR	Semíramis Maria Amorim Vedovatto CRP-08/06207	Representação
22	Reunião extraordinária do Comitê Intersetorial da População em Situação de Rua (CIAMP)	Fundação de Ação Social de Curitiba	Liceu de Ofícios	20/04/2017	Curitiba-PR	Semíramis Maria Amorim Vedovatto CRP-08/06207	Representação
23	Reunião sobre Psicologia das Emergências e Desastres para composição da Redesastre	Centro Universitário de Estudos e Pesquisas sobre Desastres (CEPED/PR)	Palacio Iguazu	25/04/2017	Curitiba-PR	Eveline Fávero CRP-08/22258 e Marly Terezinha Perrelli CRP-08/04561	Representação
24	Workshop Internacional: “Trauma, desenvolvimento complexo: Cura dos relacionamentos e do Cérebro” 27-29/04/17	Instituto da Família - Faculdade Teológica Americana (FTSA)	Centro Eventos de FTSA	27 a 29/04/2017	Londrina-PR	Erica Antunes Carlos CRP-08/17262	Representação



25	Capacitação em Mediação para Presidentes das COEs do Sistema de Conselhos de Psicologia	Conselho Federal de Psicologia (CFP)	CFP	27/04/2017	Brasília/DF	Deisy Maria Rodrigues Joppert CRP-08/01803	Representação
26	Prévia Orçamentária - Sudoeste 28/04/17	CRP-PR		28/04/2017		João Baptista F. de Oliveira CRP-08/00173 Francisco M. Pereira Mendes CRP-08/01774 Milena Luiza Poletto CRP-08/13828	
27	Palestra: Perícia Psicológica e Escuta Qualificada 05/05/17	CRP-PR e Fórum Maringá	Fórum Maringá	05/05/2017	Maringá/PR	Deisy Maria Rodrigues Joppert CRP-08/01803 e Maria Cristina Neiva de Carvalho CRP-08/01397	Palestra
28	3ª Reunião de Articulação em defesa da Resolução CFP 001/99	Conselho Federal de Psicologia (CFP)	CFP	05/05/2017	Brasília/DF	Sandra Ragina Fergutz dos Santos Batista CRP-08/02667	Representação
29	Encontro de Psicólogos do Litoral, sobre Mobilidade Humana e Trânsito	CRP-PR	Auditório Leoncio Correia	08/05/2017	Paranaguá/PR	Sandra Cristina Batista Martins CRP-08/12213	Palestra
30	Reunião do Fórum Estadual de Trabalhadores do SUAS (FETSUAS-PR)	FETSUAS/PR	CRESS-11ª Região	11/05/2017	Curitiba/PR	Semíramis Maria Amorim Vedovatto CRP-08/06207	Representação
31	Prévia Orçamentária - Extremo Oeste e Cascavel	CRP-PR		11 e 13/05/17	Foz do Iguaçu e Cascavel/PR	João Baptista F. de Oliveira CRP-08/00173 Francisco M. Pereira Mendes CRP-08/01774 Milena Luiza Poletto CRP-08/13828	

32	Orientações profissionais e éticas	Fórum Comarca de Wenceslau Braz/PR	Fórum Comarca de Wenceslau Braz/PR	12/05/2017	Wenceslau Braz/PR	Maria Cristina Neiva de Carvalho CRP-08/01397 e Luana Oshiyama Barros CRP-08/18380	Palestra
33	II Congresso de Psicologia Organizacional e do Trabalho do Centro-Oeste Paulista	CEDEP-PR	UNESP	13/05/2017	Bauru/SP	Mariana Patitucci Bacellar CRP-08/10021	Palestra e representação
34	Posse da nova gestão do CRESS-11ª Região	CRESS-11ª Região	CRESS-11ª Região	15/05/2017	Curitiba/PR	Luciano Bugalski CRP-08/11857	Representação
35	Reunião sobre Psicologia das Emergências e Desastres para composição da Redesastre	Centro Universitário de Estudos e Pesquisas sobre Desastres (CEPED/PR)	Palácio Iguazu	15/05/2017	Curitiba/PR	Eveline Fávero CRP-08/22258	Representação
36	Audiência Pública: Campanha "Trancar não é tratar"	Abrasme, Coletivo um Passo a Frente, Sindypsi e CRP-PR	Câmara de Vereadores	18/05/2017	Curitiba/PR	Semíramis Maria Amorim Vedovatto CRP-08/06207	Representação
37	Palestra sobre Legislação Profissional e Código de Ética	Faculdade Dom Bosco	Faculdade Dom Bosco	27/05/2017	Curitiba/PR	Iara Lais Raittz Baratieri CRP-08/18399	Palestra
38	Seminário Nacional do Fórum Nacional dos Trabalhadores do SUAS (FNTSUAS)	FNTSUAS	UECE	01 e 02/06/17	Fortaleza/CE	Semíramis Maria Amorim Vedovatto CRP-08/06207	Representação
39	Reunião: CRP e CEPED	CRP-PR	CRP-PR	02/06/2017	Curitiba/PR	Eveline Fávero CRP-08/22258	Representação
40	Etapa Macrorregional de Vigilância em Saúde do Paraná 05/06/17	Secretaria Estadual de Saúde	Conselho Estadual de Saúde (CES)	05/06/2017	Curitiba/PR	Semíramis Maria Amorim Vedovatto CRP-08/06207	Representação

41	Reunião do Fórum Estadual de Trabalhadores do SUAS (FETSUAS-PR)	FETSUAS	CRESS-11ª Região	08/06/2017	Curitiba/PR	Semíramis Maria Amorim Vedovatto CRP-08/06207	Representação
42	4ª Reunião de Articulação em Defesa da Resolução CFP 001/99	Conselho Federal de Psicologia (CFP)	CFP	09/06/2017	Brasília/DF	Cesar Rosário Fernandes CRP-08/16715	Representação
43	Prévia Orçamentária - Centro-Oeste e Sudeste 09-10/06/17	CRP-PR		09 e 10/06/17	Guarapuava e União da Vitória/PR	João Baptista F.de Oliveira CRP-08/00173 e Milena Luiza Poletto CRP-08/13828	
44	"O Universo da Pessoa Idosa - Dignidade, Direito, Respeito - Ser Visível"	Ordem dos Advogados do Brasil (OAB/PR)	OAB/PR	13 e 14/06/17	Curitiba/PR	Marcia Terezinha Guedes dos Santos CRP-08/17238	Representação
45	Reunião com psicólogos e assistentes sociais da Defensoria Pública do PR	Defensoria Pública	Defensoria Pública	22/06/2017	Curitiba/PR	Ludiana Cardozo Rodrigues CRP-08/14941	Representação
46	Prévia orçamentária - Campos Gerais e Norte Pioneiro	CRP-PR		23 e 24/06/17	Ponta Grossa e Jacarezinho/PR	João Baptista F.de Oliveira CRP-08/00173 Francisco M. Pereira Mendes CRP-08/01774	
47	Prévia orçamentária - Londrina	CRP-PR		30/06/2017	Londrina/PR	João Baptista F.de Oliveira CRP-08/00173 Francisco M. Pereira Mendes CRP-08/01774	
48	O Paraná discute os 27 anos do ECA 13/07/17	Universidade Positivo (UP)	UP	13/07/2017	Curitiba/PR	Semíramis Maria Amorim Vedovatto CRP-08/06208	Representação
49	Reunião da Frente Paranaense contra a Privatização da Saúde	Frente Paranaense contra a	SindiSaúde	15/07/2017	Curitiba/PR	Semíramis Maria Amorim Vedovatto CRP-08/06208	Representação

		Privatização da Saúde					
50	Reunião do Fórum Estadual de Trabalhadores do SUAS (FETSUAS-PR)	FETSUAS/PR	CRESS-11ª Região	15/07/2017	Curitiba/PR	Semíramis Maria Amorim Vedovatto CRP-08/06208	Representação
51	Entrevista sobre Política de Redução de Danos na TV Transamérica	TV Transamerica	TV Transamerica	17/07/2017	Curitiba/PR	Semíramis Maria Amorim Vedovatto CRP-08/06208	Entrevista
52	Encontro das Comissões de Ética e Comissões de Orientação e Fiscalização dos Conselhos de Psicologia	Conselho Federal de Psicologia (CFP)	CFP	19 a 21/07/17	Brasília/DF	Luana O. Barros CRP-08/18380, Silvio Araújo Vailões CRP-08/17829, Elisandra Mirandola Krause CRP-08/10853 e Deisy Maria Rodrigues Joppert CRP-08/01803	Representação
53	Curso de Entrevistas nos Diferentes Contextos de Avaliação Psicológica	Qualitativa - Avaliações Psicológicas e Treinamentos	Qualitativa	24 a 26/07/2017	Curitiba/PR	Luana O. Barros CRP-08/18380	Participação no curso
54	Reunião do Centro Universitário de Estudos e Pesquisas sobre Desastres (CEPED)	Centro Universitário de Estudos e Pesquisas sobre Desastres (CEPED)	Palácio Iguazu	28/07/2017	Curitiba/PR	Eveline Fávero CRP-08/22258	Representação
55	5ª Reunião de Articulação em Defesa da Resolução CFP 001/99	Conselho Federal de Psicologia (CFP)	CFP	28/07/2017	Brasília/DF	Cesar Fernandes Rosário CRP-08/16715	Representação

56	Prévia orçamentária - Centro Ocidental e Maringá	CRP-PR		28 e 29/07/17	Campo Mourão e Maringá/PR	João Baptista F.de Oliveira CRP-08/00173, Francisco M. Pereira Mendes CRP-08/01774 e Milena Luiza Poletto CRP-08/13828	
57	"Aprimorando a Segurança Viária na América Latina"	UNITAR, CIFAL	FIEP/PR	01 e 02/08/17	Curitiba/PR	Comissão de Mobilidade Humana e Trânsito	Representação
58	VI Conferência Estadual da Advocacia	Ordem dos Advogados do Brasil (OAB/PR)	OAB/PR	02/08/2017	Curitiba/PR	Gabrielle Aparecida Kepka CRP 08/16818 e Carlize Regina Ogg Nascimento CRP 08/01816	Representação
59	Reunião com profissionais que possuem selo de atendimento online (GT Nacional de Revisão da Resolução CFP 011/2012)	CRP-PR	CRP-PR	03/08/2017	Curitiba/PR	Ludiana Cardozo Rodrigues CRP-08/14941	Organização
60	Aertura da 25ª Semana Mundial do Aleitamento Materno	Secretaria de Estado da Saúde - PR		04/08/2017	Curitiba/PR	Diego da Silva CRP-08/20229	Representação
61	Mesa-redonda sobre "Aspectos Éticos na Atuação do Psicólogo em Casos de Abuso Sexual Infantil" 07/08/17	Unibrasil Centro Universitário	Unibrasil Centro Universitário	07/08/2017	Curitiba/PR	Deisy Maria Rodrigues Joppert CRP-08/01803, Angela Sanson Zewe CRP-08/06216, Michelle Gabardo Machado	Palestra
62	Reunião da Frente Paranaense Contra a Privatização da Saúde	Frente Paranaense Contra a Privatização da	SindSaúde	14/08/2017	Curitiba/PR	Semiramis Maria Amorim Vedovatto CRP-08/06207	Representação

		Saúde e FETSUAS/PR					
63	Palestra sobre atribuições do CRP, legislação profissional, Código de Ética	Universidade Positivo (UP)	Universidade Positivo (UP)	17/08/2017	Curitiba/PR	Angela Sanson Zewe CRP-08/06216	Palestra
64	Prévia orçamentária - Litoral	CRP-PR		19/08/2017	Litoral/PR	João Baptista F.de Oliveira CRP-08/00173, Francisco M. Pereira Mendes CRP-08/01774 e Milena Luiza Poletto CRP-08/13828	
65	I Jornada Latinoamericana de sexualidade no sudoeste do Paraná 18-19/08/17	Faculdade de Pato Branco (FADEP)	FADEP	18 e 19/08/17	Pato Branco/PR	Carla Maria Wojcikiewicz Caldas Baumer CRP-08/11123 Geni Célia Ribeiro Dall'Oglio CRP-08/09281	Representação
66	Jornada de Psicologia: Fortalecendo a Profissão	CRPPR - PUCPR	PUCPR	19/08/2017	Curitiba/PR	Bruna Cristina de Oliveira Danziger CRP-08/21793	Representação
67	I Vitrine de Psicologia – A atuação da Psicologia	Faculdade de Tecnologia do Vale do Ivaí (FATEC)	FATEC	22/08/2017	Ivaiporã/PR	Yuri Bruniera Padula CRP-08/17388	Representação
68	X Jornada Paranaense de Psiquiatria	Associação Paranaense de Psiquiatria (APPSIQ)	APPSIQ	22 a 23/09/17	Londrina/PR	Sandra Mara Passarelli Flores CRP-08/01198	Representação
69	Palestra sobre Psicologia Jurídica e produção de documentos	Universidade Positivo (UP)	Universidade Positivo (UP)		Curitiba/PR	Angela Sanson Zewe CRP-08/06216	Palestra

70	Atividades em comemoração ao Dia do Psicólogo	CRP-PR, FAG, UNIPAR, PUC-PR (25/08) e Movimento LGBT (26/08)	Unipar (25/08) e Colégio Estadual Polivalente Pedro Boaretto Neto (26/08)	25 e 26/08/17	Cascavel/PR	João Baptista Fortes de Oliveira CRP-08/00173	Representação
71	Encontro Paranaense de NeuroPsicologia	Universidade Federal do Paraná (UFPR)	Universidade Federal do Paraná (UFPR)	26/08/2017	Curitiba/PR	Angela Sanson Zewe CRP-08/06216	Participação em mesa-redonda
72	Reunião da Frente Paranaense Contra a Privatização da Saúde	Frente Paranaense Contra a Privatização da Saúde	SindSaúde	28/08/2017	Curitiba/PR	Semiramis Maria Amorim Vedovatto CRP-08/06207	Representação
73	Comemoração do Dia do Psicólogo e 40 anos de Psicologia no CHC	Hospital de Clínicas UFPR	UFPR	28/08/2017	Curitiba/PR	Bianca Louise Lemes CRP-08/12093 e Lara Ramos Xavier CRP-08/21203	Representação
74	Palestra sobre Políticas Públicas e Controle Social	Universidade Positivo (UP)	Universidade Positivo (UP)	29/08/2017	Curitiba/PR	Cesar Rosário Fernandes CRP-08/16715	Palestra
75	Reunião do Fórum Estadual dos Trabalhadores do SUAS do Paraná	FETSUAS/PR	CRESS-11ª Região	31/08/2017	Curitiba/PR	Semiramis Maria Amorim Vedovatto CRP-08/06207	Representação
76	Palestra aos estudantes de Psicologia sobre Psicologia Organizacional e do Trabalho	Universidade Positivo (UP)	Universidade Positivo (UP)	06/09/2017	Curitiba/PR	Arianna Rodrigues Alboite Bescorovaine CRP-08/10268	Palestra
77	I Encontro Nacional da ABRAPAS	Associação Brasileira de Psicologia	USP (São Paulo - SP)	9-10/09/2017	São Paulo/SP	João Baptista Fortes de Oliveira CRP-08/00173	Representação

		Assistência Social					
78	I Encontro Nacional da ABRAPAS	Associação Brasileira de Psicologia Assistência Social	USP (São Paulo - SP)	11-13/09/2017	São Paulo/SP	Luciano Bugalski CRP-08/11857 Nayana Kathrin Tanaka CRP-08/12284	Representação
79	2º CAPS Comunidade: Infância, Adolescência e a Saúde Mental	FEAES	FEAES	15/09/2017	Curitiba/PR	Semiramis Maria Amorim Vedovatto CRP-08/06207	Representação
80	Reunião da Frente Paranaense Contra a Privatização da Saúde	Frente Paranaense Contra a Privatização da Saúde	sindsaúde	18/09/2017	Curitiba/PR	Semiramis Maria Amorim Vedovatto CRP-08/06207	Representação
81	Coffee com a COF	Faculdade Dom Bosco	Faculdade Dom Bosco	18/09/2017	Curitiba/PR	Ludiana Cardozo Rodrigues CRP-08/14941 Michele Gabardo Machado CRP-08/19469	Representação
82	Mesa de abertura do 7º Encontro Paranaense de Saúde	FEHOSPAR - AHOPAR - SINDIPAR	SINDIPAR	20 a 22/09/17	Curitiba/PR	Carolina de Souza Walger de Almeida CRP-08/11382	Representação
83	IV Simpósio Sul Brasileiro de Psicologia Jurídica em Porto Alegre	Projecto Estudos Avançados em Educação e Saúde	Hotel Continental de Porto Alegre	20 a 23/09/17	Porto Alegre/RS	Angela Sanson Zewe CRP-08/06216	Participação em mesa-redonda
84	Mesa-redonda Prevenção ao Suicídio	Universidade Federal do Paraná (UFPR)	Universidade Federal do Paraná (UFPR)	29/09/2017	Curitiba/PR	Sandra Ragina Fergutz dos Santos Batista CRP-08/02667	Participação em mesa-redonda
85	Palestra sobre "Psicologia e Migrações" - 1º Ciclo	Faculdades Pequeno Príncipe	Faculdades Pequeno Príncipe	29/09/2017	Curitiba/PR	Rima Awada Zahra CRP-08/17102	Palestra



	de Palestras Psicologia - Áreas Emergentes						
86	Fórum Paranaense de Comunidades Terapêuticas - 29/09/17	Federação Paranaense das Comunidades Terapeuticas	UFPR	29/09/2017	Curitiba/PR	Sandra Ragina Fergutz dos Santos Batista CRP-08/02667	Representação
87	Reunião da Comissão de Psicologia Ambiental e Palestra com José Manuel Palma-Oliveira	CRP-PR e CEPED	Curitiba	29 e 30/09/2017	Curitiba/PR	Eveline Favero CRP-08/22258	Representação
88	VI Jornada Acadêmica de Psicologia	Faculdade de Pato Branco - FADEP	Faculdade de Pato Branco - FADEP	03/10/2017	Pato Branco/PR	Elisa Mara Ribeiro da Silva CRP-08/03543 e Débora Larissa Lopes Quinelato CRP-08/16959	Representação
89	Encontro de equipes técnicas do DEASE	Departamento de Socioeducação (SEJU)	Palácio das Araucárias	05/10/2017	Curitiba/PR	Angela Sanson Zewe CRP-08/06216	Participação em mesa-redonda
90	Encontro Nacional das Comissões de Direitos Humanos dos CRPs e CDH do CFP	CFP	CFP	06/10/2017	Brasília/DF	Grazielle Tagliamento CRP-08/17992	Representação
91	II Congresso Brasileiro de Redução de Riscos e Desastres	UERJ	UERJ	11 - 14/10/2017	Rio de Janeiro/RJ	Marly Terezinha Perrelli CRP-08/04561	Representação
92	6ª Reunião Presencial da Campanha em Defesa da Resolução CFP 001/99 e Visita ao SENADO para protocolar ofício sobre Redução da Maioridade Penal	CFP	CFP	18/10/2017	Brasília/DF	Cesar Fernandes Rosário CRP-08/16715	Representação

93	Palestra sobre Orientação e Fiscalização, Conselhos de Psicologia e ingresso na Profissão	Universidade Estadual do Centro-Oeste - Campus de Irati	Universidade Estadual do Centro-Oeste - Campus de Irati	23/10/2017	Irati/PR	Carolina de Souza Walger de Almeida CRP-08/11381	Palestra
94	II Fórum Paraense de Psicologia do Trânsito e I Fórum Paranaense de Medicina do Tráfego	Universidade Tuiuti do Paraná (UTP)	Universidade Tuiuti do Paraná (UTP)	28/10/2017	Curitiba/PR	Hugo Nascimento Rezende CRP-08/08806	Representação
95	II Fórum Intersetorial Estadual de Prevenção de Acidentes e Segurança no Trânsito/Gestão de Dados ATT	Superintendência de Vigilância em Saúde - SVG (SESA-PR)	UNIPAR - Cascavel	31/10/2017	Cascavel/PR	Hugo Nascimento Rezende CRP-08/08807	Representação
96	Reunião da Frente Paranaense Contra a Privatização da Saúde	Frente Paranaense Contra a Privatização da Saúde	SindSaúde	06/11/2017	Curitiba/PR	Semiramis Maria Amorim Vedovatto CRP-08/06207	Representação
97	Palestra de Abertura da Semana Acadêmica de Psicologia "Avaliação Psicológica: a ética e a técnica" 06/11/17	Centro Universitário Campos de Andrade (Uniandrade)	Centro Universitário Campos de Andrade (Uniandrade)	06/11/2017	Curitiba/PR	Carolina de Souza Walger de Almeida CRP-08/11381	Palestra
98	Reunião - Câmara Técnica de Saúde do CEPRODEC, entre SESA e CRP	Conselho Estadual de Proteção Defesa Civil - CEPRODEC	CEPDEC - CEGERD	08/11/2017	Curitiba/PR	Eveline Favero CRP-08/22258	Representação

<b>99</b>	Palestra aos alunos da UFPR sobre orientações formais e “burocráticas” na atividade profissional e sua relação com o CRP	Universidade Federal do Paraná (UFPR)	Universidade Federal do Paraná (UFPR)	08/11/2017	Curitiba/PR	Ludiana Rodrigues 08/14941	Cardozo CRP-	Palestra
<b>100</b>	Reunião do Fórum Estadual dos Trabalhadores do SUAS do Paraná	FETSUAS/PR	CRESS-11ª Região	08/11/2017	Curitiba/PR	Semiramis Maria Amorim Vedovatto 08/06207	CRP-	Representação
<b>101</b>	Assembleia da Associação Brasileira Multidisciplinar de Estudos sobre Drogas	Associação Brasileira Multidisciplinar de Estudos sobre Drogas	Belo Horizonte	09/11/2017	Belo Horizonte/MG	Sandra Regina Fergutz dos Santos Batista CRP-08/02667		Representação
<b>102</b>	Reunião com a Comissão Consultiva em Avaliação Psicológica (CCAP), do CFP	CFP	CFP	11/11/2017	Brasília/DF	Mari Angela Calderari Oliveira CRP-08/01374		Representação
<b>103</b>	Palestra sobre as atribuições do CRP-PR e da Comissão de Orientação e Fiscalização do CRP-PR	Comissão de Estudantes (Campos Gerais)	Ponta Grossa	13/11/2017	Ponta Grossa/PR	Michele Machado 08/19469	Gabardo CRP-	Palestra
<b>104</b>	Curso introdutório: intervenção e saúde mental em desastres	CRP-PR e CEPED	Cascavel	17 e 18/11/2017	Cascavel/PR	Eveline Favero 08/22258 Luana Martins Sorrentino Suguimoto 08/23552 Marly Terezinha Perrelli 08/04561	CRP- CRP- CRP-	Representação

<b>105</b>	1ª Reunião de alinhamento metodológico para produção de publicação com depoimentos relacionados à Resolução CFP nº 01/99 e à vivência de "processos terapêuticos direcionados à (re)orientação sexual"	CFP	CFP	23/11/2017	Brasília/DF	Grazielle Tagliamento CRP-08/17992	Representação
<b>106</b>	I Simpósio de Psicologia: Os desafios da Ética na profissão e na atual sociedade	Faculdade Metropolitana de Maringá - FAMMA	Faculdade Metropolitana de Maringá - FAMMA	24/11/2017	Maringá/PR	Ludiana Rodrigues Cardozo CRP-08/14941	Representação
<b>107</b>	Programa de Capacitação continuada, edição de 2018, destinada aos Trabalhadores da Região Oeste do Paraná que atuam na Política de Atendimento à Mulher, dia 24/11	O CISCOPAR, 20ª Regional de Saúde de Toledo e Ministério Público (MP)	Cascavel	24/11/2017	Cascavel/PR	Elisa Mara Ribeiro da Silva CRP-08/03543	Palestra
<b>108</b>	Encerramento do Projeto Expressão Trans e Lançamento do Livro de 10 anos do Transgrupo	Transgrupo Marcela Prado	UFPR	24/11/2017	Curitiba/PR	Semiramis Maria Amorim Vedovatto CRP-08/06207 e Grazielle Tagliamento CRP-08/17992	Representação

<b>109</b>	Curso introdutório: intervenção e saúde mental em desastres	CRP-PR e CEPED	Londrina	24 e 25/11/2017	Londrina/PR	Eveline Favero CRP-08/22258 Marly Terezinha Perrelli CRP-08/04561	Representação
<b>110</b>	Conferência Estadual da Promoção da Igualdade Racial	Secretaria da Justiça, Trabalho e Direitos Humanos - SEJU	SEJU	26/11/2017	Curitiba/PR	Semiramis Maria Amorim Vedovatto CRP-08/06207	Representação
<b>111</b>	Reunião Extraordinária do Fórum Estadual dos Trabalhadores do SUAS do Paraná	FETSUAS/PR	CRESS-11ª Região	30/11/2017	Curitiba/PR	Semiramis Maria Amorim Vedovatto CRP-08/06208	Representação
<b>112</b>	Palestra sobre as atribuições do CRP-PR para formandos	Universidade Positivo (UP)	Universidade Positivo (UP)	1º/12/2017	Curitiba/PR	Carolina de Souza Walger de Almeida CRP-08/11381	Palestra
<b>113</b>	1º Encontro de Gestores de CRP's: Promovendo práticas e desenvolvimento da gestão	CRP-MA	CRP-MA	01 e 02/12/2017	São Luís/MA	João Baptista Fortes de Oliveira CRP-08/00173 Francisco Mario Pereira Mendes CRP-08/01774	Representação
<b>114</b>	Encontro de Psicólogos Escolares/Educacionais	Nucleo Regional de Educação de Cascavel	Nucleo Regional de Educação de Cascavel	01/12/2017	Cascavel/PR	Elisa Mara Ribeiro da Silva CRP-08/03543 e Silvio Araújo Vailões CRP-08/17892	Representação
<b>115</b>	Curso introdutório: intervenção e saúde mental em desastres	CRP - CEPED	Maringá	01 e 02/12/2017	Maringá/PR	Eveline Favero CRP-08/22258 Marly Terezinha Perrelli CRP-08/04561	Representação
<b>116</b>	Ativação da nova estrutura de governança do Plano Socioeconômico do	ACIM e CODEM	ACIM	04/12/2017	Maringá/PR	Célia Regina Cortellete CRP-08/00457 e Jane Biscaia Hartmann CRP-08/00642	Representação

	MASTERPLAN Metrópole Maringá 2047						
117	3º encontro: "Definição de Diretrizes e Definição de papéis para a Câmara Técnica de Saúde"	Conselho de Desenvolvimento Econômico de Maringá (CODEM)	Conselho de Desenvolvimento Econômico de Maringá (CODEM)	07/12/2017	Maringá/PR	Célia Regina Cortellete CRP-08/00457 e Jane Biscaia Hartmann CRP-08/00642	Representação
118	Encontro do NIED - Núcleo Interdisciplinar de Enfrentamento à Drogadição	Encontro do NIED - Núcleo Interdisciplinar de Enfrentamento à Drogadição	UFPR	07/12/2017	Curitiba/PR	Semiramis Maria Amorim Vedovatto CRP-08/06207	Representação
119	Encontro de Bauru	Articulação Nacional Pró-Encontro de Bauru	Universidade do Sagrado Coração	08 e 09/12/2017	Bauru/SP	Vanessa Tauscheck CRP-08/17572	Representação
120	Audiência Pública do Plano Estadual de Atenção às Mulheres Privadas de Liberdade e Egressas do Sistema Penal do Paraná	Assembleia Legislativa do Estado do Paraná e Departamento Penitenciário do Estado do Paraná (ALEP)	ALEP	11/12/2017	Curitiba/PR	Ana Sanches	Representação
121	Atualizações sobre elaboração de documentos técnicos nos diferentes contextos	CRPPR	Wenceslau Braz	11/12/2017	Wenceslau Braz/PR	Maria Cristina Neiva de Carvalho CRP-08/01397 Mari Angela Calderari Oliveira CRP-08/01374	Representação

<b>122</b>	Reunião do Fórum Estadual dos Trabalhadores do SUAS do Paraná	FETSUAS/PR	Curitiba	13/12/2017	Curitiba/PR	Semiramis Maria Amorim Vedovatto CRP-08/06207	Representação
<b>123</b>	IV Workshop nacional da Rede Trans	Transgrupo Marcela Prado, SESA e Departamento Nacional de IST/AIDS e HV	Curitiba	15/12/2017	Curitiba/PR	Grazielle Tagliamento CRP-08/17992	Representação
<b>124</b>	I Jornada Mineira de Psicologia do Tráfego e XIV Jornada Mineira de Medicina do Tráfego	Associação Mineira de Medicina do Tráfego e PortalPsic-Desenvolvedor de Soluções em Psic.	Associação Médica de MG	15 e 16/12/2017	Belo Horizonte/MG	Hugo Nascimento Rezende CRP-08/08806	Representação
<b>125</b>	CRP-PR e Abrasme promovem reunião para mobilizar defesa da saúde mental brasileira	CRP ABRASME e	Curitiba	18/12/2017	Curitiba/PR	Semiramis Maria Amorim Vedovatto CRP-08/06207	Representação





## **Políticas Públicas, Controle Social e Projetos de Leis**

O atendimento às históricas e diversas demandas da sociedade, através de políticas públicas preventivas ou reparatórias, é um direito fundamental que deve ser garantido pelo Estado. Os direitos civis, políticos e humanos são garantias preconizadas pela Constituição Federal de 1988 e a provisão de serviços públicos de assistência com qualidade, que confirmam dignidade e respeito à todas e todos, fazem parte dos fundamentos da justiça social e do bem viver.

Nossos sistemas de políticas públicas, como o Sistema Único de Saúde (SUS) e o Sistema Único de Assistência Social (SUAS), dos mais avançados sistemas de direitos sociais do mundo, oferecem a toda (o) cidadã (o) brasileira (o) acesso integral, universal e gratuito a serviços. No entanto, o país tem atravessado um crítico momento de desconstituição das políticas de proteção, sobretudo no campo da Seguridade Social. O histórico desinvestimento econômico nestas políticas é agravado com a recente política fiscal de congelamento dos gastos públicos por, pelo menos, vinte anos.

A Psicologia, como ciência e como profissão, intervém neste momento histórico. Por um lado, crescem as demandas para a intervenção de psicólogas (os) nos campos de trabalho das políticas públicas, devido ao crescente desemprego e empobrecimento das classes populares. Desde os anos 1990, a categoria tem sido cada vez mais partícipe dos processos de trabalho e gestão de políticas públicas dos mais variados eixos, tanto em equipamentos públicos quanto em organizações sociais privadas. No entanto, em face da precarização dos serviços públicos e das próprias condições de exercício da profissão, psicólogas (os) são cotidianamente desafiados em sua atuação, solicitando ao CRP-PR orientações, referências técnicas e reflexões permanentes acerca de tecnologias críticas de cuidado.

Neste sentido, o Conselho Regional de Psicologia do Paraná, através da **Assessoria Técnica de Políticas Públicas (ATPP)**, tem construído permanentemente uma série de iniciativas para embasar a prática profissional de psicólogas e psicólogos no estado do Paraná. Durante o ano de 2017, a Assessoria foi exercida pela Psicóloga Adriana Maria Bigliardi (CRP 08/4444) até o mês de julho e pelo Psicólogo Cesar Rosário Fernandes (CRP 08/16715) a partir do mês de agosto. A pasta também contou com o prestativo trabalho da estagiária de Psicologia Vanelise Valério Antoniassi, que iniciou o acompanhamento da Assessoria em janeiro de 2017.

Em 2017, a intervenção da ATPP convergiu em três grandes eixos: Controle Social, Políticas Públicas e Projetos de Lei. Suas definições se deram em torno dos objetivos e metas postulados pelo Planejamento Estratégico do XIII Plenário (Gestão 2016-2019) do CRP-PR, especialmente guiado pelos três primeiros eixos de trabalho (Sociedade, Psicóloga (o) e Conselho).

### **Controle Social**

Desde janeiro de 2017, iniciou-se um trabalho de organização bastante aprofundado das representações do CRP-PR em fóruns de controle social por todo o estado do Paraná. Não havia uma sistematização atualizada, até o momento, que apontasse informações como: o fórum ocupado, cidade, Subsede ou representação setorial de referência, nomes dos representantes titulares e suplentes com seus respectivos números de registro no CRP, números das Portarias emitidas (conforme Resolução CRP 08 0001/2017), controle do aviso de recebimento (AR) dos Correios quando do envio das Portarias, expiração da representação e contatos por e-mail e telefone.

Compreendemos que a sistematização destes dados para controle interno da Assessoria significou um salto qualitativo fundamental para reconhecermos a extensão de nossa representação, bem como para estreitarmos o contato com os representantes. As tabelas são atualizadas mês a mês e servem de base para uma aba do site do CRP-PR, que dispõe online a relação de todos os fóruns de controle social que a autarquia

atualmente compõe, junto ao nome de seus representantes. Esta é uma iniciativa protagonista do CRP-PR, que confere transparência à nossa atuação e, ao mesmo tempo, convida a categoria a aproximar-se do controle social. No site há os contatos da Assessoria e toda (o) psicóloga (o) interessada em participar dessas instâncias pode nos acionar.

Para fins de registro, a primeira sistematização das nossas representações constituiu-se no mês de abril de 2017. Ao momento, participávamos de 33 fóruns municipais e 6 fóruns estaduais de controle social plenamente documentados. Em dezembro de 2017, encerramos o ano com a participação em 60 fóruns municipais e 7 fóruns estaduais, totalizando participação de 89 psicólogas e psicólogos envolvidos nestas representações, em 29 cidades diferentes. Este crescimento está em consonância com a Meta 3.2.2 do Planejamento Estratégico, que nos orienta a trabalhar para a representatividade ativa em todo o Paraná, por intermédio do Controle Social.

No mês de novembro foi elaborado, por nossa Assessoria, um formulário online com o objetivo de conhecer nossas (os) representantes, suas atuações e sugestões. Foram recebidas 69 respostas até a data de 19 de dezembro. As perguntas foram distribuídas pelos eixos 'identificação', 'controle social', 'participação em 2017 e 2018', 'Comissões e atividades do CRP-PR' e 'comunicação'. Segundo a análise das respostas ao formulário, apontamos que a Subsede de Cascavel teve o maior índice de respostas, depois a sede Curitiba e a Subsede de Foz do Iguaçu.

Até dezembro de 2017 os fóruns de controle social se dividiram em eixos temáticos, quais sejam: Assistência Social, Política sobre Drogas, Direitos da Criança e do Adolescente, Saúde, Direitos da Mulher, Direitos da Pessoa Idosa, Direitos da Pessoa com Deficiência, População em Situação de Rua, Socioeducação, Trânsito, Ambiental, Direitos Humanos, LGBT e Migrantes, refugiados e apátridas.

Em relação às representações nos conselhos municipais, a maioria (34,8%), participa nos conselhos de Assistência Social, Políticas sobre Drogas (15,9%) e Saúde (14,5%). Também observamos que 55,1% das respostas foram de representantes titulares e 44,9% de representantes suplentes, o que demonstra um envolvimento bastante interessante da categoria, ainda que como suplente dos fóruns.

Sobre a atuação do CRP-PR no ano de 2017, apontamos que entre as respostas, alguns representantes opinaram que foi bastante interessante, que notam que o CRP-PR está mais presente nas cidades do interior, tornando uma atuação mais efetiva e mais próxima das (os) psicólogas (os). Outra resposta reveladora foi sobre a ocupação de espaços relevantes dentro de alguns dos conselhos, como na presidência ou composição de mesa diretora, um processo que favorece a visibilidade da categoria e a contribuição da Psicologia no monitoramento das políticas públicas e consequentemente do Controle Social.

Uma das perguntas do questionário era sobre como o CRP-PR poderia auxiliar a participação dos representantes no ano de 2018. As reivindicações apresentadas foram na sua grande maioria para organização de eventos (palestras, formações, cursos, seminários); capacitação dos colaboradores nos fóruns e conselhos; incentivo a que novos colegas participem do controle social; criação de redes entre os representantes do CRP-PR, para troca de informações e experiências; criação de um Fórum Permanente Estadual de representantes de controle social; orientações sobre legislações das políticas públicas e gestão pública; orientações sobre como os representantes devem se posicionar nos Conselhos; estímulo para que outras entidades da sociedade civil participem do controle social; auxílio na organização de eventos junto aos conselhos e com a categoria; discussão sobre a diferença de prática da Psicologia e do Serviço Social; debates entre os diferentes fóruns de controle social; contribuição para representação pautada nas orientações técnicas da autarquia, promovendo autonomia diante de ações políticas e administrativas dos gestores; descentralização dos eventos (pois grande parte das capacitações e palestras acontecem nas grandes cidades, dificultando o deslocamento); articulação com redes amplas, movimentos sociais, etc.; articular ação com as Comissões do CRP-PR; articulação de ações com as Representações Setoriais e Subsedes; intensificar a atuação nos eixos de Saúde Pública e Assistência Social.

Na pesquisa também foi questionado se os representantes participam das atividades promovidas pelas Comissões. Nas respostas positivas, foram citadas as de Direitos Humanos, Psicologia Organizacional e do Trabalho, Psicólogos Iniciais, Estudantes, Saúde, Assistência Social, Hospitalar, Escolar, Jurídica, Mobilidade Humana e Trânsito. Também houve algumas respostas negativas, com a justificativa de que os representantes não teriam conhecimento e/ou não poderiam arcar com as despesas de deslocamento entre a sede e o município, além de indisponibilidade de tempo. Foi questionado também, para os que participam das Comissões, se os representantes acreditam que a participação contribui para a atuação dos mesmos nos fóruns de controle social. As respostas positivas foram de 78% e 21,4% negativas.

O último eixo da pesquisa era relacionado à comunicação. Foi questionado se havia interesse, por parte dos representantes, em conceder entrevistas sobre algum tema e então qual tema seria, com vistas à dar publicidade às ações desenvolvidas pelos representantes nos fóruns de Controle Social. Informa que houve muitas respostas positivas e os temas mais citados foram Saúde, Saúde Mental, Direitos Humanos, gênero, segurança pública, violência contra crianças e adolescentes, mundo do trabalho, LGBT, assistência social, idosos, homens processados pela Lei Maria da Penha, POT, comportamento no trânsito, migrações e Sistema Conselhos. Quando questionado se o CRP-PR deveria entrar em contato com algum veículo local de comunicação da sua cidade ou região, recebemos 36 sugestões, além de elogios à Assessoria de Imprensa e Comissão de Comunicação, que já têm feito este trabalho.

Diante da reflexão acerca dos resultados desta pesquisa, esta Assessoria apresenta algumas metas para 2018, entre elas; investir e ampliar a produção de referências para atuação da Psicologia nas políticas públicas; fomentar debates, produzir referências e realizar ações junto às gestões públicas sobre a presença e importância da Psicologia nas políticas públicas, na perspectiva de fortalecimento da categoria nesses campos; ampliar nossa representação em fóruns de controle social e melhorar o acompanhamento de nossos representantes para conhecer seus posicionamentos, frequência, potencialidades e dificuldades, a fim de contribuir para suas atuações.

Também apresentamos alguns encaminhamentos para 2018: formação e qualificação dos nossos representantes; criação de rede de representantes; articulação dos representantes com a Sede, Subsedes, Representações Setoriais; articulação com as Comissões; produção de campanhas e materiais a partir dos nossos posicionamentos; comunicação das nossas ações e intervenção no XVI EPP. Além disso, vislumbramos alguns possíveis eixos para novas intervenções em controle social durante o ano de 2018, entre elas; educação; comunicação; cultura; cidades; esporte; justiça e segurança pública; juventude e políticas de memória.

Ao fim de 2017, a partir de pesquisa organizada pelo Conselho Federal de Psicologia (CFP), demonstraram-se em números os espaços de representação por conselhos até o mês de dezembro de 2017 e constatou-se que o CRP-PR possui o maior número de representações entre todos os CR's do país, ficando atrás apenas do Conselho Federal de Psicologia.

Essa Assessoria também buscou contribuir para a produção de informações para a Comissão de Comunicação e outras Comissões Temáticas, à fim de contribuir para que o CRP-PR seja reconhecido publicamente como uma entidade de classe que auxilia, zela e fortalece o exercício profissional de psicólogos (os). Além disso, à luz do Planejamento Estratégico, através de nossa atuação na fiscalização e proposição de políticas públicas, o CRP-PR contribui para esclarecer que a Psicologia promove qualidade de vida em todos os seus segmentos.

## **Políticas Públicas**

Para além da coordenação da representação nos fóruns de controle social, a ATPP também promoveu espaços de formação sobre a temática das políticas públicas, como a formação em Políticas Públicas para alunos do 2º período de Psicologia da Universidade Positivo em agosto, o módulo “Contextos históricos” da

Capacitação e Qualificação em Políticas Públicas, em parceria com as Conselheiras Psicólogas Sandra Fergutz (08/2667) e Semíramis Vedovatto (08/6207) em Curitiba e o 1º Colóquio sobre Políticas Públicas e Direitos Humanos em Foz do Iguaçu, ambos em setembro.

Também durante o ano de 2017 a Assessoria participou da construção de posicionamentos do CRP-PR e reuniões sobre os mais diversos temas, como:

- Violação de Direitos na Síria e articulação de ações referentes a políticas públicas de migração, refúgio e apatridia, reunindo-se diversas vezes com representantes governamentais, da sociedade civil e com o Alto Comissariado das Nações Unidas para Refugiados;
- Nota com posicionamento contrário à retirada dos termos “orientação sexual” e “identidade de gênero” da Base Nacional Comum Curricular;
- Reunião com o Núcleo de Defensoria Pública, Comissão de Direitos Humanos da OAB (Ordem dos Advogados do Brasil) e instituições de acolhida da população em situação de rua para discutir questões referentes a denúncias de violações dos direitos destas populações;
- Rede de Assistência ao Idoso e articulação de ações de controle social neste segmento;
- Ações da Psicologia no enfrentamento à LGBTfobia e em defesa da Resolução 01/99. Participação em reuniões de articulação com outros Conselhos Regionais e o CFP, em Brasília, para desenvolver uma campanha em defesa da Resolução. Composição de Comitê de Crise do CRP-PR após liminar parcial concedida pelo Juiz Federal Waldemar Cláudio de Carvalho, do Distrito Federal, que suspendia os efeitos da Resolução 01/99. Organização de reunião e mobilização com movimentos sociais paranaenses e construção de uma vigília em defesa da referida Resolução. Construção de intervenção junto à Parada da Diversidade 2017. Participação na construção da Audiência Pública “Diferença não é Doença”, na Assembleia Legislativa do Paraná (ALEP) e assessoria dos nossos representantes neste espaço.
- Discussões acerca da identidade da mulher negra latino-americana e caribenha e das intersecções entre Psicologia, gênero e raça;
- Discussões acerca da Visibilidade Lésbica e Visibilidade Trans;
- Construção de participação qualificada, deste CRP, no encontro 30 Anos da Carta de Bauru, articulando ações com representantes setoriais, Comissão de Psicologia e Saúde e Comissão de Direitos Humanos;
- Intervenção com relação à Saúde Mental, acompanhando os fóruns de Controle Social e associações que articulam Psicólogas (os) que trabalham na política de Saúde Mental em Curitiba. Defesa de uma concepção antimanicomial e desinstitucionalizante dos serviços, para que os equipamentos da Rede de Atenção Psicossocial possam avançar em alinhamento permanente às diretrizes da Reforma Psiquiátrica brasileira. Colaboração na construção da posição sobre as alterações na política de saúde mental de Curitiba. Participação em diversas reuniões acerca do dimensionamento dos CAPS em Curitiba e sobre os processos de trabalho nestes equipamentos, propondo metodologias para construção em marcos mais democráticos de novas diretrizes de trabalho, buscando convergir a gestão municipal e as (os) psicólogas (os) trabalhadoras (es) de CAPS. Assessoria técnica e política à construção da Frente Paranaense em Defesa da Reforma Psiquiátrica e da Democracia. Construção do posicionamento e documentos sobre a nova Política Nacional de Saúde Mental e retrocessos das novas resoluções do Conselho Nacional de Políticas sobre Drogas;
- Rearticulação do movimento “Paraná contra a Redução da Maioridade Penal”, com contribuição para produção do posicionamento do Conselho sobre o tema. Protocolo nos gabinetes da bancada paranaense no Senado Federal, in loco, do posicionamento do CRP-PR acerca do tema;
- Participação no 11º Congresso Brasileiro de HIV/AIDS e 4º Congresso de Hepatites Virais, com discussão sobre políticas públicas relacionadas à temática. Composição no grupo de criação do dezembro Vermelho, com articulação da atividade de ‘Psicologia, Memória Social e Direitos Humanos’;

- Construção do posicionamento em defesa da Política Nacional de Assistência Social, contra os cortes orçamentários e a precarização dos serviços, com texto público, articulação com nossas representações em Conselhos Municipais e Estadual de Assistência Social para aprovação do posicionamento e participação das reuniões da Frente Paranaense em Defesa do SUAS e da Seguridade Social;
- Acompanhamento da situação do processo transexualizador no estado do Paraná, participando de reuniões e Audiências Públicas junto à Defensoria Pública e movimentos sociais, em defesa da despatologização das identidades trans;
- Participação em evento da Secretaria de Justiça, Trabalho e Direitos Humanos do Paraná, de entrega do Relatório Final da Comissão Estadual da Verdade;
- Articulação com a Assessoria Institucional do Conselho Regional de Serviço Social do Paraná (CRESS-PR), com vistas a potencializar ações conjuntas com esta autarquia;
- Confecção de parecer para a Comissão de Orientação e Fiscalização do CRP-PR, acerca de questões relacionadas a identidades não cisgêneras e as (os) travestis e transexuais menores de 18 anos;
- Conquista do prêmio “10 Anos do Movimento Nacional de População em Situação de Rua”, em decorrência da defesa de políticas públicas e direitos sociais a este segmento.

Também vale registrar que as ações referentes à controle social e políticas públicas, no entanto, não encontram guarida apenas nesta Assessoria Técnica, mas são discutidas em diversas Comissões Temáticas. Especialmente as Comissões de Psicologia e Assistência Social, Saúde, Escolar e da Educação e Direitos Humanos tem sido espaços de encontro de profissionais e movimentos sociais que debatem e traçam planos para a defesa de direitos sociais a partir da Psicologia. No entanto, diversas outras Comissões, como as de Hospitalar, Ambiental, Mobilidade Humana e Trânsito, podem vir a discutir políticas públicas de forma mais frequente. Articular debates sobre políticas sociais em contextos emergentes, em conjunto com as nossas Comissões, é um dos desafios colocados para 2018.

**Deste modo, nossa Assessoria buscou participar de algumas reuniões e atividades promovidas por estas Comissões, sugerindo pautas e discussões, contribuindo para a operacionalização de atividades e nutrindo-se das reflexões já pautadas nestes espaços. Especialmente com relação à Comissão de Direitos Humanos, buscamos auxiliar a Conselheira coordenadora na efetivação das atividades dos Núcleos internos (Psicologia e Migrações, Diversidade Sexual e de Gêneros, População em Situação de Rua, Violência de Estado, Política sobre Drogas, Questões Étnico-Raciais e Infância, Adolescência e Juventude).**

**Nestas participações buscamos resguardar a atuação específica desta Assessoria e, todas elas foram realizadas em permanente construção coletiva com a Psicóloga Milena Poletto (08/13828), coordenadora das Comissões.**

### **Projetos de Lei**

Durante o ano de 2017, esta Assessoria acompanhou a tramitação de projetos de lei e iniciativas parlamentares que se relacionam em maior ou menor escala com a Psicologia brasileira. Essencialmente, nossa intervenção consistiu em subsidiar o XIII Plenário do CRP-PR para posicionar-se e encaminhar ações com relação a estes projetos.

O método de acompanhamento dos PLs se deu com seu monitoramento nas casas legislativas correspondentes, articulação com ações desenvolvidas por outras entidades (CR's parceiros, CFP, movimentos sociais), estabelecimento de estratégias de advocacy e lobby, além de acionar a categoria de psicólogas (os) acerca dos benefícios ou prejuízos com relação à tramitação dos referidos projetos.

Foram acompanhados os seguintes projetos de lei:

PL 50/2017, na Assembleia Legislativa do Paraná, que libera a venda e o consumo controlados de cerveja e chope nos estádios de futebol e arenas desportivas do estado do Paraná, por entender que a venda de bebidas nestes locais favorece comportamentos violentos e pode propiciar acidentes ou outras situações que levam à morte. O projeto foi acompanhado em articulação com a representação do CRP-PR no Conselho Estadual de Políticas sobre Drogas do Paraná (CONESD).

PL 1015/2015, na Câmara dos Deputados, que fixa o piso salarial da categoria. Foram realizadas articulações com o Sindicato dos Psicólogos do Paraná, compreendendo que é desta entidade o protagonismo nas ações de esfera trabalhista.

PL 769/2015, na Câmara dos Deputados, que dispõe sobre a Jornada semanal de trabalho da (o) psicóloga (o). Do mesmo modo, foram realizadas articulações com o Sindicato dos Psicólogos do Paraná.

PEC 181/2015, na Câmara dos Deputados, que restringe os direitos sexuais e reprodutivos de mulheres com relação aos processos de interrupção da gravidez. O CRP-PR mobilizou-se ativamente com relação ao tema, pautando a discussão em suas Comissões, articulando ações com movimentos sociais e posicionando-se publicamente através das mídias sociais e da Revista Contato. Também aprovou a iniciativa de ingressar como *Amicus Curiae* da ADPF 442, no Supremo Tribunal Federal, reivindicando a descriminalização do aborto.

PL 606/2016, na Assembleia Legislativa do Paraná, sobre a instalação do Escola sem Partido no âmbito estadual. Essa Assessoria, em composição junto à Comissão de Psicologia Escolar e da Educação, Comissão de Direitos Humanos, OAB-PR e outras entidades, definiu posicionamento contrário à iniciativa de restrição democrática nas escolas. Redigimos o documento “CRP-PR apoia a diversidade e a pluralidade nas escolas”, que foi veiculado em várias mídias. Também fizemos um levantamento acerca da tramitação do projeto em mais de 20 municípios paranaenses, com destacada atuação nos municípios de Ponta Grossa-PR e Apucarana, em que junto às Representações Setoriais pautamos a realização de audiências públicas acerca do tema, bem como informamos o posicionamento do Plenário a todo o conjunto de vereadores. Com relação à posição sobre a “ideologia de gênero”, essa Assessoria notificou a Defensoria Pública do Estado do Paraná, o CAOP de Direitos Humanos do Ministério Público do Paraná e Secretaria de Justiça, Trabalho e Direitos Humanos do Paraná. Deixamos bastante nítido que entre os objetivos da Psicologia tem-se justamente a mitigação do sofrimento proporcionado por relações de gênero desiguais e violentas, portanto que não há condições de que a categoria apoie este tipo de iniciativa.

Sobre o eixo de “Psicoterapia”, ao final de 2017 fomos demandados pelo Plenário do CRP-PR à produção de um parecer acerca das iniciativas legislativas em tramitação acerca da definição da “psicoterapia” como prática privativa de psicólogos (os) e médicos psiquiatras. O report foi feito e aguarda apreciação do Plenário.

Cabe informar que a maioria dos encaminhamentos relacionados ao acompanhamento de Projetos de Lei foram realizados em uma excelente parceria com a Assessora de Imprensa Karla Losse, da Comissão de Comunicação, visto que os mecanismos legislativos interferem nos posicionamentos públicos deste Plenário.

Em 2017 restou evidente a dimensão dos desafios para consolidação da intervenção em controle social e políticas públicas no CRP-PR. No entanto, reafirmamos, para 2018, o esforço de identificação das práticas das (os) psicólogas (os) nas políticas públicas, na perspectiva de convergir, organizar e articular seus protagonistas e usuários. Nossa intenção é produzir referências técnicas sobre esta atuação, para que possam ser documentadas e postas à disposição daqueles que as busquem, desde psicólogas (os), contratantes, estudantes e professoras (es) de Psicologia, até usuárias (os) dos serviços, na busca de aprimoramento técnico da intervenção psicológica neste campo, sempre alinhado com o compromisso ético e político da profissão.

## **DEPARTAMENTO ADMINISTRATIVO FINANCEIRO**

O Departamento Administrativo Financeiro do Conselho é dividido da seguinte forma: administrativo é responsável por todos os procedimentos internos na emissão do documento de inscrição, reativação, cancelamento, entre outros procedimentos. O financeiro é responsável por toda a cobrança, tanto da taxa de inscrição, quanto da anuidade das pessoas físicas e jurídicas e pelo processo de inscrição em Dívida Ativa. O trabalho do departamento é totalmente realizado dentro da ferramenta SISCAF - Sistema de Suporte, Cadastramento e Faturamento - nele constam todos os dados dos(as) Psicólogos(as) cadastrados(as) no Estado do Paraná.

Segue abaixo quadro quantitativo dos processos de Pessoa Física e Pessoa Jurídica, nas reuniões plenárias

<b>Pessoa Física:</b>	<b>Jan</b>	<b>Fev</b>	<b>Mar</b>	<b>Abr</b>	<b>Mai</b>	<b>Jun</b>	<b>Jul</b>	<b>Ago</b>	<b>Set</b>	<b>Out</b>	<b>Nov</b>	<b>Dez</b>	<b>TOTAL</b>
Inscrição Principal Provisória	263	113	369	73	84	70	53	93	56	35	21	62	<b>1292</b>
Inscrição Principal Definitiva	22	31	99	39	36	28	30	30	33	38	21	22	<b>429</b>
Alteração CIP Provisória / Definitiva	65	63	163	94	74	88	76	63	75	50	43	55	<b>909</b>
2ª Via	13	09	23	11	08	23	17	10	11	12	09	11	<b>157</b>
Reativação do registro	15	14	30	16	16	19	19	23	27	22	21	08	<b>230</b>
Reativação do registro por Transferência	00	01	02	01	02	03	01	04	03	01	03	02	<b>23</b>
Inscrição por Transferência	08	08	19	07	10	08	07	15	06	12	05	10	<b>115</b>
Inscrição Secundária	04	01	00	02	02	02	02	05	07	04	05	04	<b>38</b>
Reativação Inscrição Secundária	00	00	00	00	00	00	00	00	00	00	00	00	<b>00</b>
Cancelamento de Inscrição Secundária	04	01	02	00	00	01	01	01	00	00	00	00	<b>10</b>
Título de Especialista	07	03	07	00	05	07	06	03	03	08	09	06	<b>54</b>
Título de Especialista Indeferido	01	02	00	00	00	00	00	01	00	02	00	00	<b>06</b>
Isenção Anuidades	03	00	01	03	00	03	01	03	02	05	126	06	<b>153</b>
Cancelamentos	73	63	52	60	18	09	09	10	05	17	21	32	<b>369</b>
Cancelamento com Renegociação	04	01	00	04	08	01	00	00	02	00	03	02	<b>25</b>
Cancelamento com Débito	12	09	18	05	03	17	09	09	19	19	07	14	<b>141</b>
Cancelamento Indeferido	18	10	24	09	13	01	02	04	04	05	08	09	<b>107</b>
Cancelamento Ex-Officio não entrega diploma	05	00	03	01	02	18	09	30	08	03	05	01	<b>85</b>
<b>Pessoa Jurídica:</b>	<b>Jan</b>	<b>Fev</b>	<b>Mar</b>	<b>Abr</b>	<b>Mai</b>	<b>Jun</b>	<b>Jul</b>	<b>Ago</b>	<b>Set</b>	<b>Out</b>	<b>Nov</b>	<b>Dez</b>	<b>Total</b>
Registro	05	01	04	03	03	06	06	03	05	04	04	05	<b>49</b>
Cadastro	07	04	02	05	06	03	07	05	05	06	11	11	<b>72</b>
Renovação de Certificado	12	11	29	17	09	14	25	05	14	16	12	10	<b>174</b>
Cancelamentos	05	01	07	02	01	03	01	02	02	02	01	01	<b>28</b>
Cancelamentos com Débito	01	00	00	00	00	00	00	00	00	00	01	00	<b>02</b>
Cancelamentos Indeferidos	00	00	00	00	00	00	01	00	00	00	00	00	<b>01</b>



2ª Via Certificado PJ	01	00	03	01	00	04	02	00	03	00	03	01	<b>18</b>
Isenção PJ	04	01	07	02	00	02	02	01	01	00	00	01	<b>21</b>

## 3.2 Desempenho Orçamentário

### 3.2.1 Execução descentralizada com transferência de recursos

As transferências de recursos referem-se a Cota Parte, Cota Revista e ao Fundo de Seção, conforme norma número 03 do Manual de Normas e Procedimentos Administrativos, Financeiros e Contábeis.

Percentuais de Repasse:

- Cota Parte 20%;
- Cota Revista 5%;
- Fundo de Seção R\$ 6,11 por anuidade.

O Repasse para o Conselho Federal ocorre no momento do pagamento da anuidade pelo Profissional na Rede Bancária, com exceção do Fundo de Seção que é repassado 25% no pagamento da anuidade e os 75% após a contabilização das Receitas.

Quadro com o montante repassado no exercício 2017, restando repassar a título de Fundo de Seção R\$ 4.820,35:

Despesa	Orçado	Realiz. Período
<b>6.2.2.1.1.01.04.05.002 - CONTRIBUIÇÕES</b>	<b>1.949.034,62</b>	<b>1.944.214,27</b>
6.2.2.1.1.01.04.05.002.001 - Cota Parte	1.487.185,57	1.487.185,57
6.2.2.1.1.01.04.05.002.002 - Cota Revista	371.796,39	371.796,39
6.2.2.1.1.01.04.05.002.003 - Fundo de Seções	90.052,66	85.232,31

### 3.2.2 Informações sobre a realização das receitas

As receitas do Conselho Regional de Psicologia – CRP-PR, são provenientes do recebimento de anuidades de Pessoas Físicas e Jurídicas, Taxas de Inscrição, emissão de certidões e declarações.

Além dessas receitas, citamos os recebimentos de valores referente a taxa de inscrição em cursos e palestras promovidas pelo Conselho Regional de Psicologia, que são parte do Planejamento Estratégico item 2.2.2 Organizar eventos presenciais e online com estudantes e profissionais para discutir junto a sociedade temáticas emergentes (Laicidade, Descriminalização etc.).

#### Conselho Regional de Psicologia CRP/PR

CNPJ: 37.115.391/0001-08

Comparativo da Receita	Período: 01/12/2017 a 31/12/2017		
	Orçado	Arrec. Exerc.	Diferença
<b>6.2.1.2 - RECEITA REALIZADA</b>	<b>8.459.427,70</b>	<b>7.878.430,95</b>	<b>580.996,75</b>
<b>6.2.1.2.1 - RECEITA CORRENTE</b>	<b>8.459.427,70</b>	<b>7.878.430,95</b>	<b>580.996,75</b>
<b>6.2.1.2.1.02 - RECEITAS DE CONTRIBUICOES</b>	<b>7.911.846,45</b>	<b>6.744.327,54</b>	<b>1.167.518,91</b>
<b>6.2.1.2.1.02.01 - ANUIDADES PESSOAS FÍSICAS</b>	<b>7.693.949,84</b>	<b>6.560.568,06</b>	<b>1.133.381,78</b>
<b>6.2.1.2.1.02.01.01 - PESSOAS FÍSICAS DO EXERCÍCIO</b>	<b>7.493.949,84</b>	<b>5.799.982,80</b>	<b>1.693.967,04</b>
6.2.1.2.1.02.01.01.001 - Nível Superior	7.493.949,84	5.799.982,80	1.693.967,04
<b>6.2.1.2.1.02.01.02 - PESSOAS FÍSICAS DO EXERCÍCIO ANTERIOR</b>	<b>200.000,00</b>	<b>760.585,26</b>	<b>-560.585,26</b>
6.2.1.2.1.02.01.02.001 - Nível Superior	200.000,00	760.585,26	-560.585,26

<b>6.2.1.2.1.02.02 - ANUIDADES DE PESSOAS JURÍDICAS</b>	<b>112.075,20</b>	<b>93.706,83</b>	<b>18.368,37</b>
<b>6.2.1.2.1.02.02.01 - PESSOA JURÍDICA DO EXERCÍCIO</b>	<b>107.075,20</b>	<b>75.852,35</b>	<b>31.222,85</b>
6.2.1.2.1.02.02.01.001 - Faixa 1	107.075,20	75.852,35	31.222,85
<b>6.2.1.2.1.02.02.02 - PESSOA JURÍDICA DO EXERCÍCIO ANTERIOR</b>	<b>5.000,00</b>	<b>17.854,48</b>	<b>-12.854,48</b>
6.2.1.2.1.02.02.02.001 - Faixa 1	5.000,00	17.854,48	-12.854,48
<b>6.2.1.2.1.02.03 - FUNDO DE SEÇÕES</b>	<b>105.821,41</b>	<b>90.052,65</b>	<b>15.768,76</b>
6.2.1.2.1.02.03.01 - Fundo de Seções	105.821,41	90.052,65	15.768,76
<b>6.2.1.2.1.04 - RECEITA PATRIMONIAL</b>	<b>2.000,00</b>	<b>1.740,00</b>	<b>260,00</b>
<b>6.2.1.2.1.04.01 - RECEITAS IMOBILIÁRIAS</b>	<b>2.000,00</b>	<b>1.740,00</b>	<b>260,00</b>
6.2.1.2.1.04.01.01 - Aluguéis	2.000,00	1.740,00	260,00
<b>6.2.1.2.1.05 - RECEITA DE SERVIÇOS</b>	<b>212.331,25</b>	<b>343.775,32</b>	<b>-131.444,07</b>
<b>6.2.1.2.1.05.01 - EMOLUMENTOS COM INSCRIÇÕES</b>	<b>177.746,25</b>	<b>291.588,37</b>	<b>-113.842,12</b>
6.2.1.2.1.05.01.01 - Profissionais - Pessoas Físicas	170.816,25	281.858,37	-111.042,12
6.2.1.2.1.05.01.02 - Organizações Fiscalizadas - Pessoas Jurídicas	6.930,00	9.730,00	-2.800,00
<b>6.2.1.2.1.05.02 - EMOLUMENTOS COM EXPEDIÇÕES DE CARTEIRAS</b>	<b>2.000,00</b>	<b>3.879,04</b>	<b>-1.879,04</b>
6.2.1.2.1.05.02.01 - 2ª Via de Carteira Profissional	2.000,00	3.879,04	-1.879,04
<b>6.2.1.2.1.05.03 - EMOLUMENTOS COM EXPEDIÇÕES DE CERTIDÕES</b>	<b>22.335,00</b>	<b>3.380,00</b>	<b>18.955,00</b>
6.2.1.2.1.05.03.01 - Emissão de Certidão	18.760,00	0,00	18.760,00
6.2.1.2.1.05.03.02 - Organizações Fiscalizadas - Pessoas Jurídicas	3.575,00	3.380,00	195,00
<b>6.2.1.2.1.05.07 - RECEITAS DIVERSAS DE SERVIÇOS</b>	<b>10.250,00</b>	<b>44.927,91</b>	<b>-34.677,91</b>
6.2.1.2.1.05.07.01 - Revistas	250,00	120,00	130,00
6.2.1.2.1.05.07.06 - Publicidade	4.000,00	9.571,61	-5.571,61
6.2.1.2.1.05.07.10 - Inscrições	3.000,00	32.795,00	-29.795,00
6.2.1.2.1.05.07.14 - Mala Direta	3.000,00	2.441,30	558,70
<b>6.2.1.2.1.06 - FINANCEIRAS</b>	<b>253.250,00</b>	<b>542.272,44</b>	<b>-289.022,44</b>
<b>6.2.1.2.1.06.02 - JUROS DE MORA SOBRE ANUIDADES</b>	<b>75.000,00</b>	<b>227.475,87</b>	<b>-152.475,87</b>
6.2.1.2.1.06.02.01 - Pessoas Físicas	70.000,00	223.135,53	-153.135,53
6.2.1.2.1.06.02.02 - Pessoas Jurídicas	5.000,00	4.340,34	659,66
<b>Receita</b>	<b>Orçado</b>	<b>Arrec. Exerc.</b>	<b>Diferença</b>
<b>6.2.1.2.1.06.05 - ATUALIZAÇÃO MONETÁRIA</b>	<b>178.250,00</b>	<b>314.796,57</b>	<b>-136.546,57</b>
<b>6.2.1.2.1.06.05.01 - ATUALIZAÇÃO MONETÁRIA SOBRE ANUIDADES</b>	<b>250,00</b>	<b>0,00</b>	<b>250,00</b>
6.2.1.2.1.06.05.01.001 - Pessoas Físicas	200,00	0,00	200,00
6.2.1.2.1.06.05.01.002 - Pessoas Jurídicas	50,00	0,00	50,00
<b>6.2.1.2.1.06.05.04 - MULTAS SOBRE ANUIDADES</b>	<b>27.000,00</b>	<b>64.870,62</b>	<b>-37.870,62</b>
6.2.1.2.1.06.05.04.001 - Pessoas Físicas	25.000,00	61.795,96	-36.795,96

6.2.1.2.1.06.05.04.002 - Pessoas Jurídicas	2.000,00	3.074,66	-1.074,66
<b>6.2.1.2.1.06.05.07 - REMUNERAÇÃO DE DEP. BANC. E APLICAÇÕES FINANCEIRAS</b>	<b>151.000,00</b>	<b>249.925,95</b>	<b>-98.925,95</b>
6.2.1.2.1.06.05.07.003 - Poupança	1.000,00	566,40	433,60
6.2.1.2.1.06.05.07.004 - Receita de Aplicação Financeira - CDB - CEF	150.000,00	54.340,38	95.659,62
6.2.1.2.1.06.05.07.005 - Receita Aplic. BB CP Admin Diferenciado	0,00	195.019,17	-195.019,17
<b>6.2.1.2.1.08 - OUTRAS RECEITAS CORRENTES</b>	<b>80.000,00</b>	<b>246.315,65</b>	<b>-166.315,65</b>
<b>6.2.1.2.1.08.01 - DÍVIDA ATIVA</b>	<b>80.000,00</b>	<b>226.142,75</b>	<b>-146.142,75</b>
6.2.1.2.1.08.01.01 - Dívida Ativa Administrativa	0,00	73.786,27	-73.786,27
6.2.1.2.1.08.01.02 - Dívida Ativa Judicial	80.000,00	152.356,48	-72.356,48
<b>6.2.1.2.1.08.03 - INDENIZAÇÕES E RESTITUIÇÕES</b>	<b>0,00</b>	<b>20.171,85</b>	<b>-20.171,85</b>
6.2.1.2.1.08.03.02 - Restituições	0,00	20.171,85	-20.171,85
<b>6.2.1.2.1.08.04 - RECEITAS NÃO IDENTIFICADAS</b>	<b>0,00</b>	<b>1,05</b>	<b>-1,05</b>
6.2.1.2.1.08.04.01 - Receitas Não Identificadas	0,00	1,05	-1,05
<b>Total:</b>	<b>8.459.427,70</b>	<b>7.878.430,95</b>	<b>580.996,75</b>

#### a) Origens das receitas

O maior montante arrecadado, assim como o previsto, é composto por receitas referente as anuidades de pessoas físicas, tanto do exercício corrente quanto também de exercícios anteriores. Pode-se notar conforme o demonstrativo da receita, referente a receita total das arrecadações de R\$7.878.430,95, as mais inferentes e seus percentuais de influência seguem listadas a baixo:

- 1. Anuidades de Pessoa Física** – No valor de R\$6.560.568,06 representando 83,27% da arrecadação anual, sendo R\$5.799.982,80 (73,62%) de anuidades do exercício e R\$760.585,26 (9,65%) do exercício anterior.
- 2. Emolumentos com Inscrições** – É importante destacar este aumento pois pode-se inferir que a participação dos profissionais da área está ativa e refletiu no ano de 2017 em 3,58% totalizando R\$281.858,37.
- 3. Remuneração de Depósitos Bancários e Aplicações Financeiras** – Considerando que a maior parte da principal arrecadação com anuidades ocorre no início do ano, é importante a correta aplicação dos recursos até que seja necessária a utilização destes recursos ao longo do ano, essas receitas atingiram o valor de R\$249.925,95 (3,17%).
- 4. Dívida Ativa** – A arrecadação referente a direitos de anos anteriores com cobranças administrativas e judiciais correspondem ao valor de R\$226.142,75 (2,87%) destas sendo, R\$73.786,27 (0,94%) administrativas e R\$152.356,48 (1,93%) executivas.

#### b) Previsão e arrecadação por natureza, justificando eventuais oscilações significativas

##### Comparativo da Receita

Comparativo da Receita	Período: 01/12/2017 a 31/12/2017		
	Orçado	Arrecadado no Exercício	Diferença em (R\$)
<b>6.2.1.2 - RECEITA REALIZADA</b>	<b>8.459.427,70</b>	<b>7.878.430,95</b>	<b>-580.996,75</b>
<b>6.2.1.2.1 - RECEITA CORRENTE</b>	<b>8.459.427,70</b>	<b>7.878.430,95</b>	<b>-580.996,75</b>
<b>6.2.1.2.1.02 - RECEITAS DE CONTRIBUICOES</b>	<b>7.911.846,45</b>	<b>6.744.327,54</b>	<b>-1.167.518,91</b>
<b>6.2.1.2.1.04 - RECEITA PATRIMONIAL</b>	<b>2.000,00</b>	<b>1.740,00</b>	<b>-260,00</b>

<b>6.2.1.2.1.05 - RECEITA DE SERVICOS</b>	<b>212.331,25</b>	<b>343.775,32</b>	<b>131.444,07</b>
<b>6.2.1.2.1.06 - FINANCEIRAS</b>	<b>253.250,00</b>	<b>542.272,44</b>	<b>289.022,44</b>
<b>6.2.1.2.1.08 - OUTRAS RECEITAS CORRENTES</b>	<b>80.000,00</b>	<b>246.315,65</b>	<b>166.315,65</b>
<b>Total:</b>	<b>8.459.427,70</b>	<b>7.878.430,95</b>	<b>-580.996,75</b>

Neste comparativo o que pode ser observado é a relação entre os valores previstos no orçamento e as efetivas arrecadações. As diferenças positivas, como por exemplo as receitas vinculadas a natureza nomeada "Financeiras", refletem um resultado além do orçado. Entretanto os valores que contam com sinal negativo são referentes as arrecadações menores que o orçado. A respeito do valor total orçado e arrecadado no exercício de 2017, ocorreu um déficit na arrecadação da receita no valor de R\$580.996,75.

### 3.2.3 Informações sobre a execução das despesas

Para o exercício de 2017, o total das Despesas ficou orçado em R\$ 8.459.427,70, sendo que para Despesas Correntes a quantia de R\$ 7.284.141,91 (86,11%), para as Despesas de Capital R\$ 1.175.285,79 (13,89%). Deste Montante realizou-se R\$ 7.187.055,28 das Despesas Correntes (98,67%) e R\$ 195.945,01 das Despesas de Capital (16,67%).

#### Despesas totais por modalidade de contratação:

CRP/PR					
Conselho Regional de Psicologia					Período: 01/01/2017 a 31/12/2017
Relação de Empenhos por Modalidade					
Modalidade de contratação	Qtd. Empenhos	Valor	Qtd. Emp Anulados	Valor Anulado	Total
a) Convite	1	21.700,00	0	0,00	21.700,00
b) Tomada de Preços	40	332.589,43	0	62.570,92	332.589,43
c) Concorrência	1	16.335,84	0	0,00	16.335,84
d) Pregão	300	872.721,93	8	9.096,69	863.625,24
g) Pregão Eletrônico	16	41.793,41	0	0,00	41.793,41
i) Dispensa	14	251.838,88	0	14.479,79	237.359,09
j) Inexigibilidade	3	12.513,13	0	553,58	11.959,55
k) Suprimento de Fundos	9	76.600,00	9	20.846,22	55.753,78
l) Pagamento em Folha	3	1.846.900,00	3	43.289,13	1.803.610,87
m) Diárias	4	129.250,00	4	6.305,00	122.945,00
n) Outros	578	4.346.895,82	75	315.910,19	4.030.985,63
<b>Total</b>	<b>969</b>	<b>7.949.138,44</b>	<b>99</b>	<b>473.051,52</b>	<b>6.744.845,05</b>

**Demonstramos a seguir as despesas modalidade de contratação.**

DESPESA POR GRUPO E ELEMENTO DE DESPESA								
Modalidade de contratação	Despesa Executada				Despesa Paga			
	2017	%	2016	%	2017	%	2016	%
1. Modalidade de Licitação	1.192.200,84	15,94	1.098.643,48	16,30	1.183.264,93	16,03	1.071.390,83	16,12
Convite	22.911,78	0,31	58.016,12	0,86	22.911,78	0,31	55.974,14	0,84
Tomada de Preços	251.716,02	3,37	343.657,29	5,10	251.716,02	3,41	322.702,29	4,86
Pregão	917.573,04	12,27	696.970,07	10,34	908.637,13	12,31	692.714,40	10,43
2. Contratações Diretas	3.198.515,61	42,76	2.888.586,82	42,86	3.144.746,33	42,59	2.820.486,20	42,45
Dispensa	1.069.146,70	14,29	1.183.976,60	17,57	1.021.112,54	13,83	1.115.875,98	16,79
Inexigibilidade	2.129.368,91	28,47	1.704.610,22	25,29	2.123.633,79	28,76	1.704.610,22	25,65
3 Regime de Execução Especial	55.753,78	0,75	55.979,87	0,83	55.753,78	0,76	55.979,87	0,84
Suprimento de Fundos	55.753,78	0,75	55.979,87	0,83	55.753,78	0,76	55.979,87	0,84
4. Pagamento a Pessoal	3.033.616,69	40,56	2.696.774,68	40,01	2.999.235,25	40,62	2.696.774,68	40,59
Pagamento em Folha	2.559.576,92	34,22	2.318.195,47	34,39	2.525.195,48	34,20	2.318.195,47	34,89
Diárias	474.039,77	6,34	378.579,21	5,62	474.039,77	6,42	378.579,21	5,70
5. Total	7.480.086,92	100,00	6.739.984,85	100,00	7.383.000,29	100,00	6.644.631,58	100,00

## Relação de Licitações do exercício 2017:

Primando pelo processo ético e transparente, reduzindo custos, sem perder qualidade de produtos e serviços contratados pela autarquia, foram realizados processos licitatórios em várias modalidades, a saber:

### ψ Licitação n.º 001-2017 - Pregão Presencial n.º 001-2017 - Computadores e Licenças

Contratado: BERGAMO & CAVALCANTE INFORMÁTICA LTDA. - ME, CNPJ n.º 11.195.926/0001-04, a empresa será contratada por ter oferecido o menor preço global pelo lote 1 - valor R\$ 36.710,00 (trinta e seis mil e setecentos e dez reais) e SEKUR TECNOLOGIA LTDA - EPP, CNPJ n.º 08.628.071/0001-45, a empresa será contratada por ter oferecido o menor preço global pelo lote 2 - valor R\$ 34.420,50 (trinta e quatro mil quatrocentos e vinte reais e cinquenta centavos). Tudo de acordo com as disposições contidas na Lei n.º 10.520, de 17 de julho de 2002 e, subsidiariamente, pela Lei n.º 8.666/93.

Objeto: contratação de empresa para fornecimento de equipamentos de informática (computadores, notebooks e licenças).

### ψ Licitação n.º 001-2017 - Pregão Presencial n.º 001-2017 - Computadores e Licenças

Contratado: VITORIATUR TRANSPORTE RODOVIÁRIOS E TURISMO EIRELI - ME, inscrita no CNPJ sob n.º 11.562.947/0001-02, a empresa será contratada pelo valor total de R\$ 21.700,00 (vinte e um mil setecentos reais).

Objeto: contratação de empresa especializada em locação/fretamento de ônibus para reunião plenária nas cidades de Maringá, Foz do Iguaçu e Cascavel

### ψ Licitação n.º 003-2017 - Pregão Eletrônico n.º 001-2017 - Material de Expediente

Contratado: VIA NOVITA LTDA - ME, CNPJ 04.447.180/0001-05, a empresa será contratada por ter oferecido o menor preço por item para o lote 01 e 03, valor total de R\$ 7.633,00 (sete mil e seiscentos e trinta e três reais) e a empresa SOLO COMERCIAL LTDA., CNPJ 11.102.277/0001-41, a empresa será contratada por ter oferecido o menor preço por item para o lote 02, valor total de R\$ 6.998,00 (seis mil novecentos e noventa e oito reais).

Objeto: aquisição de material de escritório para o CRP-PR.

### ψ Licitação n.º 004-2017 - Pregão Eletrônico n.º 002-2017 - HD SSD

Contratado: GUSTAVO H. M. CHERUBINI - ME, CNPJ 06.263.134/0001-81, a empresa será contratada por ter oferecido o menor preço por item para o lote 01 no valor total de R\$ 8.859,00 (oito mil oitocentos e cinquenta e nove reais).

Objeto: aquisição de periféricos de informática.

### ψ Licitação n.º 006-2017 - Dispensa de Licitação N.º 001-2017 - Compra de Acess Point

Contratado: SEKUR TECNOLOGIA LTDA - EPP, CNPJ 08.628.071/0001-45 é de R\$ 4.305,53 (quatro mil e trezentos e cinco reais e cinquenta e três centavos).

Objeto: aquisição de equipamentos de access point e switch para sede do CRP-PR.

### ψ Licitação n.º 007-2017 - Dispensa de Licitação N.º 002-2017 - Locação de Ônibus

Contratado: A.S.S. TURISMO LTDA., CNPJ 82.342.510/0001-01, valor da contratação R\$ 5.500,00 (cinco mil e quinhentos reais).

Objeto: locação de ônibus leito para levar conselheiros (as), coordenadores comissões e funcionários.

### ψ Licitação n.º 008-2017 - Dispensa de Licitação N.º 003-2017 - Hotel para XVII EPP e I CIPTF

Contratado: RAFAIN PALACE HOTEL & CONVENTION, CNPJ 78.095.023/0001-14.

Objeto: contratação de hotel para a realização do XVI Encontro Paranaense de Psicologia e II Congresso Internacional da Psicologia da Tríplice Fronteira que acontecerá de 22 a 25 de agosto de 2018

### ψ Licitação n.º 009-2017 - Tomada de Preço N.º 001-2017 - Reforma Secretaria Sede CRP-PR

Contratado: SOMMA ENGENHARIA LTDA., CNPJ 11.234.963/0001-76, a empresa será contratada pelo valor de R\$ 41.267,00 (quarenta e um mil, duzentos e sessenta e sete reais).

Objeto: contratação de empresa especializada para realização de obra de reforma da secretaria e demais áreas da sede do Conselho Regional de Psicologia 8ª Região - CRP-PR.

ψ Licitação n.º 010-2017 - Pregão Presencial n.º 002-2017 - Passagens Rodoviárias

Contratado: ARAUCAR VIAGENS E TURISMO LTDA - EPP, CNPJ 03.784.802/0001-28, a empresa será contratada pelo valor estimado no período de um ano de R\$ 40.000,00 (quarenta mil reais), para prestação de serviços de fornecimento de passagens rodoviárias, com desconto por passagem de 0,5% (zero vírgula cinco por cento),

Objeto: contratação de serviços de fornecimento de passagens rodoviárias, estaduais e interestaduais para o Conselho Regional de Psicologia 8ª Região - CRP-PR.

ψ Licitação n.º 011-2017 - Dispensa de Licitação N.º 004-2017 - Locação de Imóvel Foz

Contratado: locação de imóvel situado na Rua Pedro Basso, nº 472, Polo Centro, Edifício Caesar Tower - Foz do Iguaçu/PR, para atender às suas necessidades em especial a instalação da Subsede de Foz do Iguaçu, ao custo total de R\$ 2.600,00 (dois mil e seiscentos reais) mensais.

Objeto: locação de imóvel para a instalação da Subsede de Foz do Iguaçu – PR.

ψ Licitação n.º 012-2017 - Dispensa de Licitação N.º 005-2017 - Grandes Profissionais - Leandro Karnal

Contratado: Grandes Profissionais Comunicação e Eventos Ltda. - CNPJ n.º 08.562.901/0001-89 – valor R\$ 44.000,00 (quarenta e quatro mil reais).

Objeto: Contratação da palestra a ser realizada por Dr. Leandro Karnal

ψ Licitação n.º 013-2017 - Dispensa de Licitação N.º 006-2017 - Locação de Imóvel Londrina

Contratação: IMOBILIÁRIA VENEZA S/S LTDA. - CNPJ nº 78.032.935/0001-47 a locação do imóvel localizado na Rua Ayrton Senna da Silva, 550 - sala 1101 e garagem Nº 57, Torre Montello, Gleba Fazenda Palhano em Londrina – PR – valor mensal da locação no valor de R\$ 3.625,00 (três mil e seiscentos e vinte e cinco reais), com bonificação no aluguel de R\$ 725,00 (setecentos e vinte e cinco reais) para pagamento em dia.

Objeto: locação de imóvel para a instalação da Subsede de Londrina, devido a determinação judicial.

ψ Licitação n.º 014-2017 - Pregão Eletrônico N.º 004-2017 - Ata de Registro de Preço - Compra de Canetas Personalizadas

Contratada: considerando que o número de licitantes (UM) frustra o carácter competitivo almejado para a espécie. Fica cancelado o certame

Objeto: aquisição de materiais que serão utilizados como material de expediente ou em eventos organizados ou apoiados pelo CRP-PR



**Despesas por grupo e elementos de despesas:**

CRP/PR

Conselho Regional de Psicologia

CNPJ: 37.115.391/0001-08

<b>Despesa</b>	<b>Orçado</b>	<b>Realiz. Período</b>	<b>Realiz. Exerc.</b>	<b>Diferença</b>
<b>6.2.2.1.1 - CRÉDITO DISPONÍVEL DA DESPESA</b>	<b>8.459.427,70</b>	<b>7.383.000,29</b>	<b>7.383.000,29</b>	<b>1.076.427,41</b>
<b>6.2.2.1.1.01 - CRÉDITO DISPONÍVEL DESPESA CORRENTE</b>	<b>7.284.141,91</b>	<b>7.187.055,28</b>	<b>7.187.055,28</b>	<b>97.086,63</b>
<b>6.2.2.1.1.01.01 - PESSOAL E ENCARGOS SOCIAIS</b>	<b>2.421.012,39</b>	<b>2.369.734,71</b>	<b>2.369.734,71</b>	<b>51.277,68</b>
<b>6.2.2.1.1.01.01.01 - REMUNERAÇÃO PESSOAL</b>	<b>1.871.626,90</b>	<b>1.871.626,90</b>	<b>1.871.626,90</b>	<b>0,00</b>
6.2.2.1.1.01.01.01.001 - Salários	1.539.896,54	1.539.896,54	1.539.896,54	0,00
6.2.2.1.1.01.01.01.006 - Gratificação de Natal 13º Salário	134.291,40	134.291,40	134.291,40	0,00
6.2.2.1.1.01.01.01.012 - Salário de Férias	197.438,96	197.438,96	197.438,96	0,00
<b>6.2.2.1.1.01.01.01.02 - ENCARGOS PATRONAIS</b>	<b>549.385,49</b>	<b>498.107,81</b>	<b>498.107,81</b>	<b>51.277,68</b>
6.2.2.1.1.01.01.02.001 - INSS Patronal	390.139,41	357.815,46	357.815,46	32.323,95
6.2.2.1.1.01.01.02.003 - FGTS	141.426,49	124.530,25	124.530,25	16.896,24
6.2.2.1.1.01.01.02.004 - PIS/PASEP Sobre Folha de Pagamento	17.819,59	15.762,10	15.762,10	2.057,49
<b>6.2.2.1.1.01.01.03 - JUROS E ENCARGOS DA DÍVIDA</b>	<b>62,84</b>	<b>62,84</b>	<b>62,84</b>	<b>0,00</b>
<b>6.2.2.1.1.01.01.03.01 - JUROS E ENCARGOS DA DÍVIDA CONTRATUAL</b>	<b>62,84</b>	<b>62,84</b>	<b>62,84</b>	<b>0,00</b>
6.2.2.1.1.01.01.03.01.001 - Juros e Encargos A	62,84	62,84	62,84	0,00
<b>6.2.2.1.1.01.01.04 - OUTRAS DESPESAS CORRENTES</b>	<b>4.863.066,68</b>	<b>4.817.257,73</b>	<b>4.817.257,73</b>	<b>45.808,95</b>
<b>6.2.2.1.1.01.01.04.01 - BENEFÍCIOS A PESSOAL</b>	<b>588.828,95</b>	<b>585.276,68</b>	<b>585.276,68</b>	<b>3.552,27</b>
6.2.2.1.1.01.01.04.01.001 - Vale Transporte	98.001,44	98.001,44	98.001,44	0,00
6.2.2.1.1.01.01.04.01.002 - Programa de Alimentação ao Trabalhador - Pat	450.285,91	450.285,91	450.285,91	0,00
6.2.2.1.1.01.01.04.01.003 - Plano de Saúde	36.488,87	33.328,09	33.328,09	3.160,78
6.2.2.1.1.01.01.04.01.004 - Plano Odontológico	4.052,73	3.661,24	3.661,24	391,49
<b>6.2.2.1.1.01.01.04.02 - BENEFÍCIOS ASSISTENCIAIS</b>	<b>20.470,00</b>	<b>20.470,00</b>	<b>20.470,00</b>	<b>0,00</b>
6.2.2.1.1.01.01.04.02.001 - Auxílio Educação	20.470,00	20.470,00	20.470,00	0,00
<b>6.2.2.1.1.01.01.04.03 - USO DE BENS E SERVIÇOS</b>	<b>988.710,47</b>	<b>983.254,20</b>	<b>983.254,20</b>	<b>5.456,27</b>

<b>Despesa</b>	<b>Orçado</b>	<b>Realiz. Período</b>	<b>Realiz. Exerc.</b>	<b>Diferença</b>
<b>6.2.2.1.1.01.04.03.001 - MATERIAL DE CONSUMO</b>	<b>134.851,25</b>	<b>134.652,98</b>	<b>134.652,98</b>	<b>198,27</b>
6.2.2.1.1.01.04.03.001.001 - Materiais de Expediente	28.493,37	28.493,37	28.493,37	0,00
6.2.2.1.1.01.04.03.001.002 - Impressos, Formulários e Papéis	65.164,32	65.164,32	65.164,32	0,00
6.2.2.1.1.01.04.03.001.005 - Bandeiras, Flâmulas e Placas	2.627,08	2.627,08	2.627,08	0,00
6.2.2.1.1.01.04.03.001.006 - Material para Audio, Vídeo e Foto	163,26	163,26	163,26	0,00
6.2.2.1.1.01.04.03.001.007 - Material para Divulgação	1.319,00	1.319,00	1.319,00	0,00
6.2.2.1.1.01.04.03.001.008 - Materiais de Informática	1.984,88	1.984,88	1.984,88	0,00
6.2.2.1.1.01.04.03.001.011 - Materiais para Manutenção de Bens Móveis	686,59	686,59	686,59	0,00
6.2.2.1.1.01.04.03.001.012 - Materiais para Manutenção de Bens Imóveis/Instalações	17.411,53	17.411,53	17.411,53	0,00
6.2.2.1.1.01.04.03.001.013 - Material de Copa e Cozinha	12.259,83	12.061,56	12.061,56	198,27
6.2.2.1.1.01.04.03.001.015 - Gêneros de Alimentação	2.969,25	2.969,25	2.969,25	0,00
6.2.2.1.1.01.04.03.001.016 - Materiais de Higiene, Limpeza e Conservação	612,50	612,50	612,50	0,00
6.2.2.1.1.01.04.03.001.017 - Bens Móveis Não Ativáveis	1.159,64	1.159,64	1.159,64	0,00
<b>6.2.2.1.1.01.04.03.004 - SERVICOS TERCEIROS - PESSOAS FÍSICAS</b>	<b>123.750,02</b>	<b>118.492,02</b>	<b>118.492,02</b>	<b>5.258,00</b>
6.2.2.1.1.01.04.03.004.002 - Serviços Advocatícios	21.314,03	21.314,03	21.314,03	0,00
6.2.2.1.1.01.04.03.004.007 - Serviços de Limpeza, Conservação e Jardinagem	48.059,69	48.059,69	48.059,69	0,00
6.2.2.1.1.01.04.03.004.008 - Remuneração de Estagiários	54.376,30	49.118,30	49.118,30	5.258,00
<b>6.2.2.1.1.01.04.03.006 - DIÁRIAS, AJUDAS DE CUSTO E JETONS</b>	<b>351.545,66</b>	<b>351.545,66</b>	<b>351.545,66</b>	<b>0,00</b>
6.2.2.1.1.01.04.03.006.001 - Diárias a Funcionários	31.032,50	31.032,50	31.032,50	0,00
6.2.2.1.1.01.04.03.006.002 - Diárias a Conselheiros	89.725,00	89.725,00	89.725,00	0,00
6.2.2.1.1.01.04.03.006.003 - Diárias a Colaboradores	50.162,50	50.162,50	50.162,50	0,00
6.2.2.1.1.01.04.03.006.004 - Ajudas de Custos a Conselheiros	33.513,71	33.513,71	33.513,71	0,00

Despesa	Orçado	Realiz. Período	Realiz. Exerc.	Diferença
6.2.2.1.1.01.04.03.006.005 - Jetons a Conselheiros	130.310,01	130.310,01	130.310,01	0,00
6.2.2.1.1.01.04.03.006.006 - Ajuda de Custo - Colaboradores	7.786,94	7.786,94	7.786,94	0,00
6.2.2.1.1.01.04.03.006.007 - Ajuda de Custo - Convidados	75,00	75,00	75,00	0,00
6.2.2.1.1.01.04.03.006.008 - Ajuda de Custo - Funcionários	2.100,00	2.100,00	2.100,00	0,00
6.2.2.1.1.01.04.03.006.009 - Diarias - Convidados	6.840,00	6.840,00	6.840,00	0,00
<b>6.2.2.1.1.01.04.03.007 - PASSAGENS</b>	<b>192.394,35</b>	<b>192.394,35</b>	<b>192.394,35</b>	<b>0,00</b>
6.2.2.1.1.01.04.03.007.001 - Passagens para Funcionários	29.319,23	29.319,23	29.319,23	0,00
6.2.2.1.1.01.04.03.007.002 - Passagens para Conselheiros	84.908,71	84.908,71	84.908,71	0,00
6.2.2.1.1.01.04.03.007.003 - Passagens para Colaboradores	78.166,41	78.166,41	78.166,41	0,00
<b>6.2.2.1.1.01.04.03.008 - HOSPEDAGENS E ALIMENTAÇÃO</b>	<b>100.661,93</b>	<b>100.661,93</b>	<b>100.661,93</b>	<b>0,00</b>
6.2.2.1.1.01.04.03.008.001 - Hospedagem para Funcionários	18.750,49	18.750,49	18.750,49	0,00
6.2.2.1.1.01.04.03.008.002 - Hospedagem para Conselheiros	49.108,75	49.108,75	49.108,75	0,00
6.2.2.1.1.01.04.03.008.003 - Hospedagem para Colaboradores	32.802,69	32.802,69	32.802,69	0,00
<b>6.2.2.1.1.01.04.03.009 - DESPESA COM LOCOMOÇÃO</b>	<b>85.507,26</b>	<b>85.507,26</b>	<b>85.507,26</b>	<b>0,00</b>
6.2.2.1.1.01.04.03.009.001 - Funcionários	16.496,35	16.496,35	16.496,35	0,00
6.2.2.1.1.01.04.03.009.002 - Conselheiros	35.352,28	35.352,28	35.352,28	0,00
6.2.2.1.1.01.04.03.009.003 - Colaboradores	32.287,26	32.287,26	32.287,26	0,00
6.2.2.1.1.01.04.03.009.007 - Fretes e Transportes de Encomendas	1.371,37	1.371,37	1.371,37	0,00
<b>6.2.2.1.1.01.04.04 - SERVICOS TERCEIROS - PESSOAS JURÍDICAS</b>	<b>1.010.994,71</b>	<b>979.117,44</b>	<b>979.117,44</b>	<b>31.877,27</b>
6.2.2.1.1.01.04.04.002 - Serviço de Assessoria e Consultoria	63.719,04	63.719,04	63.719,04	0,00
6.2.2.1.1.01.04.04.005 - Serviços de Informática	25.807,52	25.807,52	25.807,52	0,00
6.2.2.1.1.01.04.04.009 - Serviços de Segurança Predial e Preventiva	4.655,56	4.341,38	4.341,38	314,18
6.2.2.1.1.01.04.04.010 - Serviços de Medicina do Trabalho	7.087,49	6.717,50	6.717,50	369,99
<b>Despesa</b>	<b>Orçado</b>	<b>Realiz. Período</b>	<b>Realiz. Exerc.</b>	<b>Diferença</b>

Despesa	Orçado	Realiz. Período	Realiz. Exerc.	Diferença
6.2.2.1.1.01.04.04.015 - Serviços Fotográficos e Vídeos	15.190,00	14.975,00	14.975,00	215,00
6.2.2.1.1.01.04.04.016 - Serviço de Divulgação Institucional	11.175,50	11.175,50	11.175,50	0,00
6.2.2.1.1.01.04.04.021 - Seguros de Bens Móveis	3.158,75	3.158,75	3.158,75	0,00
6.2.2.1.1.01.04.04.022 - Seguros de Bens Imóveis	5.288,18	5.288,18	5.288,18	0,00
6.2.2.1.1.01.04.04.024 - Locação de Bens Móveis, Máquinas e Equipamentos	32.585,94	32.585,94	32.585,94	0,00
6.2.2.1.1.01.04.04.025 - Locação de Bens Imóveis	55.611,86	48.811,86	48.811,86	6.800,00
6.2.2.1.1.01.04.04.026 - Condomínios	27.559,04	23.978,23	23.978,23	3.580,81
6.2.2.1.1.01.04.04.027 - Manutenção e Conservação Bens Móveis	16.905,75	16.785,75	16.785,75	120,00
6.2.2.1.1.01.04.04.028 - Manutenção e Conservação Dos Bens Imóveis	76.015,58	69.460,08	69.460,08	6.555,50
6.2.2.1.1.01.04.04.030 - Serviços de Energia Elétrica	26.697,82	24.228,06	24.228,06	2.469,76
6.2.2.1.1.01.04.04.031 - Serviços de Água e Esgoto	4.081,24	4.081,24	4.081,24	0,00
6.2.2.1.1.01.04.04.033 - Postagem de Correspondência Institucional	266.422,26	266.422,26	266.422,26	0,00
6.2.2.1.1.01.04.04.034 - Serviços de Telecomunicações	75.403,06	68.471,44	68.471,44	6.931,62
6.2.2.1.1.01.04.04.037 - Assinaturas	529,80	529,80	529,80	0,00
6.2.2.1.1.01.04.04.039 - Confecção de Revistas	111.218,50	111.218,50	111.218,50	0,00
6.2.2.1.1.01.04.04.040 - Confecção de Livros	20,00	20,00	20,00	0,00
6.2.2.1.1.01.04.04.046 - Serviço de Alimentação	9.940,33	9.940,33	9.940,33	0,00
6.2.2.1.1.01.04.04.048 - Serviços de publicação de Editais e matérias	25.870,28	25.430,28	25.430,28	440,00
6.2.2.1.1.01.04.04.049 - Locação de espaço para eventos	12.206,65	12.206,65	12.206,65	0,00
6.2.2.1.1.01.04.04.050 - Apoio a eventos de Psicologia extra CRP	5.476,25	5.476,25	5.476,25	0,00
6.2.2.1.1.01.04.04.055 - Locação e Manutenção de Sistemas de Informática	67.079,98	62.999,57	62.999,57	4.080,41
6.2.2.1.1.01.04.04.056 - Encontro Paranaense de Psicologia	3.134,78	3.134,78	3.134,78	0,00
6.2.2.1.1.01.04.04.058 - Planejamento Estratégico	58.153,55	58.153,55	58.153,55	0,00

<b>Despesa</b>	<b>Orçado</b>	<b>Realiz. Período</b>	<b>Realiz. Exerc.</b>	<b>Diferença</b>
<b>6.2.2.1.1.01.04.05 - TRIBUTÁRIAS E CONTRIBUTIVAS</b>	<b>1.953.372,96</b>	<b>1.948.449,82</b>	<b>1.948.449,82</b>	<b>4.923,14</b>
<b>6.2.2.1.1.01.04.05.001 - TRIBUTOS</b>	<b>4.338,34</b>	<b>4.235,55</b>	<b>4.235,55</b>	<b>102,79</b>
6.2.2.1.1.01.04.05.001.002 - Impostos e Taxas	4.338,34	4.235,55	4.235,55	102,79
<b>6.2.2.1.1.01.04.05.002 - CONTRIBUIÇÕES</b>	<b>1.949.034,62</b>	<b>1.944.214,27</b>	<b>1.944.214,27</b>	<b>4.820,35</b>
6.2.2.1.1.01.04.05.002.001 - Cota Parte	1.487.185,57	1.487.185,57	1.487.185,57	0,00
6.2.2.1.1.01.04.05.002.002 - Cota Revista	371.796,39	371.796,39	371.796,39	0,00
6.2.2.1.1.01.04.05.002.003 - Fundo de Seções	90.052,66	85.232,31	85.232,31	4.820,35
<b>6.2.2.1.1.01.04.06 - DEMAIS DESPESAS CORRENTES</b>	<b>173.369,47</b>	<b>173.369,47</b>	<b>173.369,47</b>	<b>0,00</b>
6.2.2.1.1.01.04.06.002 - Indenizações, Restituições e Reposições	117.615,69	117.615,69	117.615,69	0,00
6.2.2.1.1.01.04.06.004 - Despesas Miúdas de Pronto Pagamento	55.753,78	55.753,78	55.753,78	0,00
<b>6.2.2.1.1.01.04.07 - SERVIÇOS BANCÁRIOS</b>	<b>127.320,12</b>	<b>127.320,12</b>	<b>127.320,12</b>	<b>0,00</b>
6.2.2.1.1.01.04.07.001 - Taxa Sobre Serviços Bancários	4.232,43	4.232,43	4.232,43	0,00
6.2.2.1.1.01.04.07.002 - Despesas Com Cobrança	123.087,69	123.087,69	123.087,69	0,00
<b>6.2.2.1.1.02 - CRÉDITO DISPONÍVEL DESPESA DE CAPITAL</b>	<b>1.175.285,79</b>	<b>195.945,01</b>	<b>195.945,01</b>	<b>979.340,78</b>
<b>6.2.2.1.1.02.01 - INVESTIMENTOS</b>	<b>195.945,01</b>	<b>195.945,01</b>	<b>195.945,01</b>	<b>0,00</b>
<b>6.2.2.1.1.02.01.01 - OBRAS, INSTALAÇÕES E REFORMAS</b>	<b>73.682,58</b>	<b>73.682,58</b>	<b>73.682,58</b>	<b>0,00</b>
6.2.2.1.1.02.01.01.002 - Reformas	73.682,58	73.682,58	73.682,58	0,00
<b>6.2.2.1.1.02.01.03 - EQUIPAMENTOS E MATERIAIS PERMANENTES</b>	<b>122.262,43</b>	<b>122.262,43</b>	<b>122.262,43</b>	<b>0,00</b>
6.2.2.1.1.02.01.03.001 - Móveis e Utensílios	9.290,87	9.290,87	9.290,87	0,00
6.2.2.1.1.02.01.03.002 - Máquinas e Equipamentos	19.200,75	19.200,75	19.200,75	0,00
6.2.2.1.1.02.01.03.004 - Utensílios de Copa e Cozinha	89,80	89,80	89,80	0,00
6.2.2.1.1.02.01.03.006 - Equipamentos de Processamento de Dados	81.979,01	81.979,01	81.979,01	0,00
6.2.2.1.1.02.01.03.007 - Sistemas de Processamento de Dados	11.702,00	11.702,00	11.702,00	0,00
<b>6.2.2.1.1.02.04 - OUTRAS DESPESAS CAPITAL</b>	<b>979.340,78</b>	<b>0,00</b>	<b>0,00</b>	<b>979.340,78</b>
<b>6.2.2.1.1.02.04.01 - TRANSFERÊNCIAS DE CAPITAL</b>	<b>979.340,78</b>	<b>0,00</b>	<b>0,00</b>	<b>979.340,78</b>

Despesa	Orçado	Realiz. Período	Realiz. Exerc.	Diferença
6.2.2.1.1.02.04.01.001 - Inadimplência	979.340,78	0,00	0,00	979.340,78
<b>Total:</b>	<b>8.459.427,70</b>	<b>7.383.000,29</b>	<b>7.383.000,29</b>	<b>1.076.427,41</b>

As despesas do CRP-PR, não apresentaram diferença significativa em comparação com o exercício 2016. As diferenças são justificadas pelo reajuste de salários, que impacta nos encargos, e reajustes que ocorrem na renovação de contratos.

## 4 GOVERNANÇA, GESTÃO DE RISCOS E CONTROLES INTERNOS

### 4.1 Descrição das estruturas de governança

O Conselho Regional de Psicologia do Paraná realiza seu trabalho baseado pela legislação brasileira e pelas normas editadas pelo Conselho Federal de Psicologia. Busca a eficácia e eficiência dos processos internos e externos com auxílio dos Conselheiros, Funcionários, Colaboradores e Instituições parceiras.

Estrutura: PLENÁRIA - DIRETORIA - CONSELHEIROS - FUNCIONÁRIOS - COLABORADORES - INSTITUIÇÕES PARCEIRAS

A estrutura de governança do CRP-08 está descrita no Regimento Interno Art. 7º - Compõem o CRP-08 os seguintes órgãos:

- I – Congresso Regional da Psicologia (COREP)
- II - Assembleias
- III – Plenário
- IV – Diretoria
- V – Comissões
- VI – Grupos de Trabalho (GTs)

### 4.2 Informações sobre dirigentes e colegiados (de 23/09/2016 a 27/09/2019)

Rol dos Responsáveis					
Nome: João Baptista Fortes de Oliveira			CPF 356.306.399-00		
Endereço Residencial: Rua Dep. Carneiro de Campos, 187 – Hugo Lange					
Cidade: Curitiba		UF: Paraná		CEP: 80.040-320	
Fones: (41) 9949-8118		Fax:		Email: fortesdeoliveira@bol.com.br	
Cargo ou Função: Conselheiro Presidente					
Natureza de Responsabilidade (Art. 10 da IN TCU 63/2010):					
Ato de Designação		Ato de Exoneração		Período de Gestão	
Nome e número	Data	Nome e número	Data	Início	Fim
Ata de Posse	23/09/2016			23/09/2016	27/09/2019
Nome: Rosangela Lopes de Camargo Cardoso					
CPF 234.002.349-15					
Endereço Residencial: Rua Nunes Machado, 472 – conj 401 - Centro					
Cidade: Curitiba		UF: Paraná		CEP: 80.250-00	
Fones: (41) 9664-2727		Fax:		Email: rlccardoso@yahoo.com.br	
Cargo ou Função: Conselheira Vice-Presidente					
Natureza de Responsabilidade (Art. 10 da IN TCU 63/2010):					
Ato de Designação		Ato de Exoneração		Período de Gestão	
Nome e número	Data	Nome e número	Data	Início	Fim
Ata de Posse	23/09/2016			23/09/2016	27/09/2019

<b>Nome:</b> Francisco Mario Pereira Mendes				<b>CPF</b> 403.278.689-53	
<b>Endereço Residencial:</b> Rua José Perussi, 15 - Butiatuvinha					
<b>Cidade:</b> Curitiba		<b>UF:</b> Paraná		<b>CEP:</b> 82.400-270	
<b>Fones:</b> (41) 9642-6572		<b>Fax:</b>		<b>Email:</b> fmendes_psico@hotmail.com	
<b>Cargo ou Função:</b> Conselheiro Tesoureiro					
<b>Natureza de Responsabilidade (Art. 10 da IN TCU 63/2010):</b>					
<b>Ato de Designação</b>		<b>Ato de Exoneração</b>		<b>Período de Gestão</b>	
<b>Nome e número</b>	<b>Data</b>	<b>Nome e número</b>	<b>Data</b>	<b>Início</b>	<b>Fim</b>
Ata de eleição membros da diretoria - ATA 684	23/09/2016			23/09/2016	27/09/2019
<b>Nome:</b> Carolina de Souza Walger de Almeida					
<b>CPF</b> 037.018.199-98					
<b>Endereço Residencial:</b> Rua Desembargador Vieira Cavalcanti, 452 – São Francisco					
<b>Cidade:</b> Curitiba		<b>UF:</b> Paraná		<b>CEP:</b> 80.510-090	
<b>Fones:</b> (41) 9642-6572		<b>Fax:</b>		<b>Email:</b> carol@walger.com.br	
<b>Cargo ou Função:</b> Conselheira Secretária					
<b>Natureza de Responsabilidade (Art. 10 da IN TCU 63/2010):</b>					
<b>Ato de Designação</b>		<b>Ato de Exoneração</b>		<b>Período de Gestão</b>	
<b>Nome e número</b>	<b>Data</b>	<b>Nome e número</b>	<b>Data</b>	<b>Início</b>	<b>Fim</b>
Ata de eleição membros da diretoria - ATA 684	23/09/2016			23/09/2016	27/09/2019

<b>Relação de Conselheiros - XIII Plenário - Gestão 2016/2019</b>		
<b>Nome:</b>	<b>Função:</b>	<b>Mandato:</b>
João Baptista Fortes de Oliveira	Conselheiro(a) Efetivo(a)	De 23/09/2016 a 27/09/2019
Rosangela Lopes de Camargo Cardoso	Conselheiro(a) Efetivo(a)	De 23/09/2016 a 27/09/2019
Francisco Mario Pereira Mendes	Conselheiro(a) Efetivo(a)	De 23/09/2016 a 27/09/2019
Carolina de Souza Walger de Almeida	Conselheiro(a) Efetivo(a)	De 23/09/2016 a 27/09/2019
Celia Regina Cortellete	Conselheiro(a) Efetivo(a)	De 23/09/2016 a 27/09/2019
Ludiana Cardozo Rodrigues	Conselheiro(a) Efetivo(a)	De 23/09/2016 a 27/09/2019
Deisy Maria Rodrigues Joppert	Conselheiro(a) Efetivo(a)	De 23/09/2016 a 27/09/2019
Elisa Mara Ribeiro da Silva	Conselheiro(a) Efetivo(a)	De 23/09/2016 a 27/09/2019
Nanci Garcia Cairo	Conselheiro(a) Efetivo(a)	De 23/09/2016 a 27/09/2019
Mariana de Oliveira Prochet	Conselheiro(a) Efetivo(a)	De 23/09/2016 a 27/09/2019
Frank da Silva Veiga	Conselheiro(a) Efetivo(a)	De 23/09/2016 a 27/09/2019
Angela Sanson Zewe	Conselheiro(a) Efetivo(a)	De 23/09/2016 a 27/09/2019
Maria Cristina Neiva de Carvalho	Conselheiro(a) Efetivo(a)	De 23/09/2016 a 27/09/2019



Maria Sezineide Cavalcante de Melo	Conselheiro(a) Efetivo(a)	De 23/09/2016 a 27/09/2019
Nelson Fernandes Junior	Conselheiro(a) Efetivo(a)	De 23/09/2016 a 27/09/2019
Adriane Wollmann	Conselheiro(a) Suplente	De 23/09/2016 a 27/09/2019
Luciano Bugalski	Conselheiro(a) Suplente	De 23/09/2016 a 27/09/2019
Camila Maia de O Borges Paraná	Conselheiro(a) Suplente	De 23/09/2016 a 27/09/2019
Mari Angela Calderari Oliveira	Conselheiro(a) Suplente	De 23/09/2016 a 27/09/2019
Debora Cruz Marinho	Conselheiro(a) Suplente	De 23/09/2016 a 27/09/2019
Erica Antunes Carlos	Conselheiro(a) Suplente	De 23/09/2016 a 27/09/2019
Gilberto Gaertner	Conselheiro(a) Suplente	De 23/09/2016 a 27/09/2019
Iara Lais Raittz Baratieri	Conselheiro(a) Suplente	De 23/09/2016 a 27/09/2019
Jane Biscaia Hartmann	Conselheiro(a) Suplente	De 23/09/2016 a 27/09/2019
Jane Margareth Moreira de Carvalho	Conselheiro(a) Suplente	De 23/09/2016 a 27/09/2019
Sandra Cristine Machado Mosello	Conselheiro(a) Suplente	De 23/09/2016 a 27/09/2019
Sandra R Fergutz dos Santos Batista	Conselheiro(a) Suplente	De 23/09/2016 a 27/09/2019
Semiramis Maria Amorim Vedovatto	Conselheiro(a) Suplente	De 23/09/2016 a 27/09/2019
Silvio Araujo Vailões	Conselheiro(a) Suplente	De 23/09/2016 a 27/09/2019
Suzana Maria Borges	Conselheiro(a) Suplente	De 23/09/2016 a 27/09/2019

#### 4.3 Política de remuneração dos administradores e membros de colegiados

Os Conselheiros e membros de Diretoria ocupam cargos honoríficos, não fazendo jus a remuneração.

#### RESOLUÇÃO CRP-08/001-2014

**EMENTA:** *Dispõe sobre o pagamento de Diárias e Ajuda de Custo, aos Conselheiros, Representantes Setoriais, Colaboradores, Funcionários e Convidado do CRP-PR.*

O Presidente do Conselho Regional de Psicologia - 8ª Região (CRP-PR), no uso das atribuições que lhe competem por lei,

**CONSIDERANDO** a necessidade de adequar o pagamento de Diárias e Ajudas de Custo, em consonância com a Resolução CFP n.º 035/2013, e

**CONSIDERANDO** que os Conselheiros, Representantes Setoriais, Colaboradores e Funcionários, quando a serviço do CRP-PR, não são obrigados a dispor de seus recursos próprios, e

**CONSIDERANDO** a decisão plenária do dia 01 de fevereiro de 2014 em realizar o ajuste de acordo com a Resolução CFP n.º 035/2013.

#### RESOLVE:

**ARTIGO 1º** - As diárias serão autorizadas pelo Presidente do Conselho Regional de Psicologia - 8ª Região (CRP-PR), concedidas por dia de afastamento que implique pernoite,

destinando-se a indenizar despesas extraordinárias com pousada, alimentação e locomoção urbana de Conselheiros, Representantes Setoriais, Colaboradores, Funcionários e Convidados do CRP-PR.

**ARTIGO 2º** - Será concedida metade do valor da diária quando o Conselho Regional de Psicologia - 8ª Região (CRP-PR) custear, por meio diverso, as despesas de pousada.

**ARTIGO 3º** - As ajudas de custo pagas pelo Conselho Regional de Psicologia - 8ª Região (CRP-PR), são destinadas ao ressarcimento de despesas com alimentação e transporte urbano de Conselheiros, Representantes Setoriais, Colaboradores, Funcionários e Convidados do CRP-PR.

**Parágrafo Primeiro** – As ajudas de custo são destinadas a cobrir despesas com alimentação e transporte urbano, realizadas no mesmo município e região metropolitana de sua residência até a distância de 50 (cinquenta) quilômetros.

**ARTIGO 4º** - Os valores de Ajuda de Custo de que trata a Resolução serão atribuídos de acordo com as categorias abaixo:

**I – categoria I:** as destinadas a cobrir despesas com alimentação e transporte urbano em viagens realizadas fora do município de residência;

**II – categoria II:** as destinadas a cobrir despesas com alimentação e transporte urbano, realizadas no mesmo município de residência.

**Parágrafo Primeiro** – O empregado ou colaborador a trabalho em evento e ou representação na mesma localidade do trabalho do CRP-PR não fará jus ao recebimento de ajuda de custo.

**ARTIGO 5º** - As passagens aéreas ou terrestres necessárias ao deslocamento do beneficiário, para o município onde ocorrerá o evento, serão fornecidas pelo Conselho Regional de Psicologia - 8ª Região (CRP-PR).

**ARTIGO 6º** - As despesas com hospedagem, quando solicitada, serão providas pelo Conselho Regional de Psicologia - 8ª Região (CRP-PR) que autorizou o serviço, sendo o valor da diária, conforme estabelecido no artigo 2º.

**ARTIGO 7ª** - Quando, para atender as necessidades do Conselho Regional de Psicologia - 8ª Região (CRP-PR), o Conselheiros, Representantes Setoriais, Colaboradores, Funcionários e Convidados do CRP-PR, utilizar-se de veículo próprio para locomoção, o ressarcimento das despesas se fará por quilômetro rodado, de acordo com o disposto em resolução ou portaria editada pelo CRP-PR que está sendo servido.

**Parágrafo Primeiro** - O número de quilômetros rodados a ser adotado para o cálculo será o utilizado pelos órgãos oficiais, como DNIT e o DER ou órgão que venha a substituí-los.

**Parágrafo Segundo** - Em situações especiais, o Conselho Regional de Psicologia - 8ª Região (CRP-PR) poderá contratar serviços de alimentação e transporte para Conselheiros, Representantes Setoriais, Colaboradores, Funcionários e Convidados do CRP-PR, e negociar outras formas de ressarcimento, desde que não sejam ultrapassados os valores estabelecidos na respectiva resolução sobre ajuda de custo.

**ARTIGO 8º** - O beneficiado, Conselheiros, Representantes Setoriais, Colaboradores, Funcionários e Convidados do CRP-PR, em caráter excepcional, poderá solicitar o ressarcimento das despesas efetuadas mediante a apresentação de documentos comprobatórios, Nota Fiscal ou Recibo, desde que o valor gasto ultrapasse o valor da diária ou ajuda de custo recebidos e que sejam compatíveis com os valores praticados pelo Conselho Regional de Psicologia - 8ª Região (CRP-PR);

**ARTIGO 9º** - Os Representantes do CRP-PR quando participarem de Conferências de Políticas Públicas poderão ser ressarcidos das despesas de locomoção dentro da cidade de realização da reunião, até o limite de ½ ajuda de custo, conforme categoria II, conforme disposto no Artigo 4º desta Resolução;

**Parágrafo Primeiro:** o ressarcimento da despesa de locomoção, de acordo com a redação do artigo 9º deverá ser solicitado por escrito a Diretoria do CRP-PR no prazo de mínimo de 10 (dez) dias antes da realização da reunião.

**ARTIGO 10º** - A diária ou ajuda de custo não utilizada, em virtude de cancelamento parcial ou total da viagem deverá ser devolvida no prazo de 5 (cinco) dias após o retorno ou concessão.

**ARTIGO 11º** – A concessão da ajuda de custo – categoria II, será integral, quando da participação em evento com duração mínima de dois turnos por dia;

**Parágrafo Primeiro** – A concessão da ajuda de custo – categoria II, será de 50% (cinquenta por cento), caso o evento seja de apenas um turno.

**ARTIGO 12º** – A Diária e Ajuda de Custo deverão ser requeridos à Diretoria do CRP-PR, através de documento próprio.

**ARTIGO 13º** – Os valores de que tratam os artigos 1º e 4º da Resolução CRP-PR n.º 001/2014 serão atribuídos de acordo com a classificação que se apresenta no Anexo I da presente Resolução.

#### **DISPOSIÇÕES FINAIS**

**ARTIGO 14º** - Os casos omissos serão resolvidos por maioria dos membros da Diretoria, com recurso do interessado para o Plenário do CRP-PR, em 5 (cinco) dias, que decidirá também mediante maioria dos membros, devendo o Presidente votar, também, em caso de empate.

**ARTIGO 15º** – Esta Resolução entrará em vigor a partir da sua publicação, revogando quaisquer disposições anteriores, especialmente a Resolução CRP-08/002-2013.

Curitiba, 01 de fevereiro de 2014.

#### **ANEXO I DA RESOLUÇÃO CRP-08/001-2014**

<b>DIÁRIAS</b>	<b>VALOR</b>
CONSELHEIROS, REPRESENTANTES SETORIAIS, COLABORADORES, FUNCIONÁRIOS E CONVIDADOS EM VIAGENS COM DURAÇÃO DE 1 (UM) DIA.	R\$ 590,00

CONSELHEIROS, REPRESENTANTES SETORIAIS, COLABORADORES, FUNCIONÁRIOS E CONVIDADOS EM VIAGEM COM DURAÇÃO DE MAIS DE 1 (UM) DIA.	R\$ 510,00
CONSELHEIROS, REPRESENTANTES SETORIAIS, COLABORADORES, FUNCIONÁRIOS E CONVIDADOS EM VIAGEM AO EXTERIOR SEM HOSPEDAGEM.	US\$ 540,00
CONSELHEIROS, REPRESENTANTES SETORIAIS, COLABORADORES, FUNCIONÁRIOS E CONVIDADOS EM VIAGEM AO EXTERIOR COM HOSPEDAGEM.	US\$ 280,00
<b>AJUDA DE CUSTO Categoria I</b>	<b>VALOR</b>
CONSELHEIROS, REPRESENTANTES SETORIAIS, COLABORADORES, FUNCIONÁRIOS E CONVIDADOS.	R\$ 300,00
<b>AJUDA DE CUSTO Categoria II</b>	<b>VALOR</b>
CONSELHEIROS, REPRESENTANTES SETORIAIS, COLABORADORES, FUNCIONÁRIOS E CONVIDADOS.	R\$ 150,00

#### RESOLUÇÃO CRP-08/002-2014

**EMENTA:** Dispõe sobre o pagamento de Gratificações por Participações em Reuniões Plenárias - “JETON”.

O Presidente do Conselho Regional de Psicologia - 8ª Região - (CRP-08), no uso das atribuições que lhe competem por lei,

**CONSIDERANDO** a necessidade de adequar o pagamento de Gratificações por Participações em Reuniões Plenárias - “JETON”, em consonância com a Resolução CFP n.º 035/2013, e

**CONSIDERANDO** que a partir de maio de 2007 haverá desconto de INSS nos pagamentos de “JETONS”, de acordo com a nova Legislação Tributária e

**CONSIDERANDO** a decisão plenária do dia 01 de fevereiro de 2014 em realizar o reajuste de acordo com a Resolução CFP n.º 035/2013.

**RESOLVE:**

**ARTIGO 1º** - Fará jus ao recebimento da Gratificação por Participação em Reunião Plenária - “JETON”, no valor de R\$ 200,00 (duzentos reais), o Conselheiro Efetivo que participar de Reunião Plenária com até três horas e trinta minutos de duração.

**PARÁGRAFO PRIMEIRO** – No caso da Reunião Plenária ultrapassar o número de horas previsto no artigo anterior, a Gratificação por Participação em Reunião Plenária - “JETON”, será no máximo em dobro, portanto R\$ 400,00 (quatrocentos reais), quando atingirem sete horas ou mais.

**PARÁGRAFO SEGUNDO** – O pagamento de Gratificação por Participação em Reunião Plenária - “JETON” fica limitado a 08 (oito) por mês.

**ARTIGO 2º** - O Conselheiro Suplente fará jus à percepção de Gratificação por Participação em Reunião Plenária – “JETON”, quando investido na condição de Conselheiro Efetivo.

**ARTIGO 3º** - Esta Resolução entrará em vigor a partir da sua publicação, revogando quaisquer disposições anteriores, especialmente a Resolução CRP-05/2011.  
Curitiba, 01 de fevereiro de 2014.

## 5 ÁREAS ESPECIAIS DA GESTÃO

### 5.1 Gestão de Pessoas

#### 5.1.1 Estrutura de pessoal da unidade

O quadro de funcionários do CRP-08 é composto por 36 colaboradores, distribuídos da seguinte maneira:

Função	Quantidade
Analista Administrativo Financeiro	03
Analista Técnico	01
Assistente Administrativo Financeiro	03
Assessor de Imprensa	01
Assessor Jurídico	02
Assessor Técnico de Tecnologia da Informação	01
Assessor Técnico da Comissão de Orientação e Fiscalização	01
Assessor Técnico do CREPOP	01
Assessor Técnico de Comissões	01
Auxiliar Administrativo e Financeiro	10
Contador	01
Gerente Administrativo e Financeiro	01
Gerente Técnico	01
Jornalista	01
Orientadores Fiscais	05
Técnico Financeiro	01
Design	01
Coordenador Técnico	01

Sendo que:

- Gerentes – 02 funcionários efetivos e 01 cargo em Comissão (afastada por doença);
- Assessor Jurídico – Cargo em Comissão;
- Assessor Técnico de Tecnologia da Informação – Cargo em Comissão;
- Assessor de Imprensa – Cargo em Comissão;
- Assessor de Técnico Representação Setorial – Cargo em Comissão;
- Assessor Técnico do CREPOP – Cargo em Comissão;
- Analista Técnico de Comissões, Assessor Técnico Comissão de Orientação – Função Gratificada;
- Design – Cargo em Comissão.

#### Processo de ingresso de funcionários na entidade

O ingresso de funcionários no CRP-08 ocorre por Concurso Público, sendo que o concurso vigente data de 2015.

O CRP-08 possui Acordo Coletivo de Trabalho firmado com o SINDFISC-PR e também Plano de Cargos e Salários homologado na Delegacia Regional do Trabalho de Curitiba. Os reajustes de salários, avaliação de desempenho, reajuste por tempo de serviço ou merecimento, benefícios e demais questões trabalhistas do dia a dia do CRP-08 estão descritas no ACT e PCS.

Ocorreu no ano de 2017, Concurso Público nº 001/2017 para provimento de vagas e formação de cadastro de reserva no quadro de pessoal do CRP-PR, para o cargo de Nível Médio: Auxiliar Administrativo/Financeiro e Nível Superior: Orientador Fiscal Trainee referente a subsele inaugurada em Foz do Iguaçu.

Qualificação da força de trabalho de acordo com a estrutura de cargo, idade e nível de escolaridade:

Nível de Escolaridade	Cargo	Idade
Superior incompleto	ASSESSOR (A) TECNIC	18/03/1987 31 anos
Superior completo	GERENTE TECNICO I I	13/07/1988 29 anos
Superior completo	ORIE FISC TRAINEE A	17/01/1991 27 anos
Superior completo	ASS ADM FIN II F	13/09/1987 30 anos
Superior completo	AUX ADM FIN I F	20/04/1989 29 anos
Superior completo	ASSESSOR (A) TECNIC	05/12/1988 29 anos
Superior completo	AN ADM FINANC JR F	11/05/1971 47 anos
Superior completo	ORIE FISC TRAINEE A	15/09/1987 30 anos
Superior incompleto	AUX ADM FIN I A	21/04/1992 26 anos
Superior completo	GERENTE TECNICO I A	07/07/1976 41 anos
Superior completo	ASSESSOR (A) TECNIC	21/06/1982 35 anos
Superior completo	JORNALISTA I F	27/10/1989 28 anos
Superior completo	AUX ADM FIN I B	13/09/1991 26 anos
Superior incompleto	TECNICO FINANCEIRO	13/09/1957 60 anos
Segundo grau completo	ASS ADM FIN I F	04/09/1974 43 anos
Segundo grau completo	AUX ADM FIN I H	13/02/1946 72 anos
Superior completo	AN ADM FINANC PLEN B	20/06/1980 37 anos
Superior completo	DESIGN	08/06/1991 26 anos
Superior completo	ASSESSOR DE IMPRENSA	26/02/1982 36 anos
Superior completo	CONTADOR II J	03/05/1978 40 anos
Superior completo	ORIE FISC TRAINEE F	15/02/1986 32 anos
Segundo grau completo	AUX ADM FIN I A	21/03/1979 39 anos
Superior completo	AUX ADM FIN I B	15/03/1985 33 anos
Superior incompleto	ASSESSOR JURIDICO	06/06/1995 22 anos
Superior completo	AN ADM FINANC PLEN B	23/10/1968 49 anos
Superior completo	GERENTE ADM FINANC	01/12/1977 40 anos
Superior completo	ORIE FISC TRAINEE A	02/12/1990 27 anos
Superior completo	COORDENADOR TECNICO	18/09/1985 32 anos
Superior completo	ASS ADM FIN III D	05/01/1985 33 anos
Superior completo	ORIE FISC TRAINEE F	15/10/1982 35 anos
Superior completo	AUX ADM FIN I I	21/03/1989 29 anos
Segundo grau completo	AUX ADM FIN I B	03/01/1976 42 anos
Superior completo	ASS DE TEC DA INFORM	17/02/1987 31 anos
Segundo grau completo	AUX ADM FIN I A	14/06/1985 32 anos
Superior completo	AUX ADM FIN I J	23/10/1983 34 anos
Superior completo	ASSESSOR JURIDICO	23/06/1962 55 anos

O CPR-PR, incentiva os seus funcionários a participarem de cursos, treinamentos e palestras relativas as suas áreas de atuação, custeando inscrição, deslocamento e hospedagem, buscando o aprimoramento do seu quadro funcional, para que as suas atividades possam ser exercidas com qualidade e dinamismo.

A cada dois anos o CRP-PR promove avaliação de desempenho de seus funcionários e utiliza-se dessa avaliação como parâmetro para analisar a necessidade de investimento ou incentivo em cursos e treinamentos.

### 5.1.2 Demonstrativo das Despesas com Pessoal

Despesa	Orçado	Realiz. Período	Realiz. Exerc.	Diferença
<b>6.2.2.1.1.01.01 - PESSOAL E ENCARGOS SOCIAIS</b>	<b>2.421.012,39</b>	<b>2.369.734,71</b>	<b>2.369.734,71</b>	<b>51.277,68</b>
<b>6.2.2.1.1.01.01.01 - REMUNERAÇÃO PESSOAL</b>	<b>1.871.626,90</b>	<b>1.871.626,90</b>	<b>1.871.626,90</b>	<b>0,00</b>
6.2.2.1.1.01.01.01.001 - Salários	1.539.896,54	1.539.896,54	1.539.896,54	0,00
6.2.2.1.1.01.01.01.006 - Gratificação de Natal 13º Salário	134.291,40	134.291,40	134.291,40	0,00
6.2.2.1.1.01.01.01.012 - Salário de Férias	197.438,96	197.438,96	197.438,96	0,00
<b>6.2.2.1.1.01.01.02 - ENCARGOS PATRONAIS</b>	<b>549.385,49</b>	<b>498.107,81</b>	<b>498.107,81</b>	<b>51.277,68</b>
6.2.2.1.1.01.01.02.001 - INSS Patronal	390.139,41	357.815,46	357.815,46	32.323,95
6.2.2.1.1.01.01.02.003 - FGTS	141.426,49	124.530,25	124.530,25	16.896,24
6.2.2.1.1.01.01.02.004 - PIS/PASEP Sobre Folha de Pagamento	17.819,59	15.762,10	15.762,10	2.057,49
<b>6.2.2.1.1.01.04.01 - BENEFÍCIOS A PESSOAL</b>	<b>588.828,95</b>	<b>585.276,68</b>	<b>585.276,68</b>	<b>3.552,27</b>
6.2.2.1.1.01.04.01.001 - Vale Transporte	98.001,44	98.001,44	98.001,44	0,00
6.2.2.1.1.01.04.01.002 - Programa de Alimentação ao Trabalhador - Pat	450.285,91	450.285,91	450.285,91	0,00
6.2.2.1.1.01.04.01.003 - Plano de Saúde	36.488,87	33.328,09	33.328,09	3.160,78
6.2.2.1.1.01.04.01.004 - Plano Odontológico	4.052,73	3.661,24	3.661,24	391,49
<b>6.2.2.1.1.01.04.02 - BENEFÍCIOS ASSISTENCIAIS</b>	<b>20.470,00</b>	<b>20.470,00</b>	<b>20.470,00</b>	<b>0,00</b>
6.2.2.1.1.01.04.02.001 - Auxílio Educação	20.470,00	20.470,00	20.470,00	0,00
<b>6.2.2.1.1.01.04.03.004 - SERVIÇOS TERCEIROS - PESSOAS FÍSICAS</b>	<b>123.750,02</b>	<b>118.492,02</b>	<b>118.492,02</b>	<b>5.258,00</b>
6.2.2.1.1.01.04.03.004.002 - Serviços Advocatícios	21.314,03	21.314,03	21.314,03	0,00
6.2.2.1.1.01.04.03.004.007 - Serviços de Limpeza, Conservação e Jardinagem	48.059,69	48.059,69	48.059,69	0,00
6.2.2.1.1.01.04.03.004.008 - Remuneração de Estagiários	54.376,30	49.118,30	49.118,30	5.258,00

Pode-se observar a realização das despesas com pessoal do CRP-PR, ocorreu de acordo com o valor orçado para o exercício de 2017. As contas em que restaram saldos representam pagamentos que serão efetuados no exercício seguinte, compondo desta forma parte dos Restos a Pagar. Isto é, o Conselho realizou todos os compromissos com seus funcionários e referente a encargos no ano. A rubrica de "Auxílio Educação" demonstra o compromisso da entidade em capacitar seus funcionários à medida que surge a necessidade de atualização do conhecimento.



## **5.2 Gestão da Tecnologia da Informação**

O Conselho Regional de Psicologia faz uso dos seguintes sistemas operacionais:

Siscaf – Sistema de cadastro e acompanhamento financeiro, é o sistema onde estão inseridos os dados cadastrais e financeiros de todos os profissionais e empresas que estão inscritos na jurisdição do CRP-PR. O fornecedor deste software é a Implanta Informática.

SISCONT.NET – Sistema de Contabilidade utilizada pelo CRP-PR, fornecido pela Implanta Informática.

SIALM.NET – Sistema de Controle dos itens de almoxarifado do CRP-PR, fornecido pela Implanta Informática.

SISPAT.NET – Sistema de Controle Patrimonial dos imóveis do CRP-PR, fornecido pela Implanta Informática.

SAGE – EBS – Sistema de Folha de Pagamento, fornecido pela SAGE Brasil.

Sistema de Controle de Atividades da COE e COF, desenvolvido pelo CRP-PR.

## **6 Relacionamento com a Sociedade**

O Conselho Regional de Psicologia 8ª Região, na busca de melhor atender aos seus inscritos e primordialmente a sociedade, disponibiliza os seguintes meios de comunicação.

### **6.1 Canais de acesso do cidadão**

#### **Sede Curitiba**

Atendimento: segunda a sexta-feira, das 09h às 17h

Endereço: Avenida São José, 699 - Cristo Rei - Curitiba - PR - 80.050-350

Fone: (41) 3013-5766 / Fax: (41) 3013-4119

E-mail: [crp08@crppr.org.br](mailto:crp08@crppr.org.br)

#### **Subsede de Londrina**

Atendimento: segunda a sexta-feira, das 09h às 12h e das 13h às 17h

Endereço: Avenida Ayrton Senna da Silva, 550 – sl 1101 – Torre Montello – Gleba

Fazenda Palhano – Londrina – PR – 86.050-460

Fone: (43) 3321-5768 / (43) 98806-4740

E-mail: [crplondrina@crppr.org.br](mailto:crplondrina@crppr.org.br)

#### **Subsede de Cascavel**

Atendimento: segunda a sexta-feira, das 09h às 12h e das 13h às 17h

Endereço: Rua Visconde do Rio Branco, 2532 – Cascavel – PR – 85.801-240

Fone: (45) 3038-5766 / (45) 98814-4163

E-mail: [crpcascavel@crppr.org.br](mailto:crpcascavel@crppr.org.br)

#### **Subsede de Subsede de Maringá**

Atendimento: segunda a sexta-feira, das 09h às 12h e das 13h às 17h

Endereço: Avenida Duque de Caxias, 882 ou 856 Torre II Sala 905

Edifício New Tower Plaza - Zona 01 - Maringá/PR - CEP 87013-180

Fone: (44) 3031-5766 / (44) 98808-8545

E-mail: [crpmaringa@crppr.org.br](mailto:crpmaringa@crppr.org.br)

#### **Subsede de Foz do Iguaçu**

Atendimento: segunda a sexta-feira, das 09h às 12h e das 13h às 17h

Endereço: Avenida Pedro Basso, nº 472, sala 103 – Edifício Caesar Tower, Polo

Centro, Foz do Iguaçu/PR – CEP 85.863-756

Fone: (45) 3132-0086 (45) 98816-5285

E-mail: [crpfozdoiguacu@crppr.org.br](mailto:crpfozdoiguacu@crppr.org.br)

Assessoria de Imprensa

Fone: (41) 3013-5766 / (41) 98823-0787

E-mail: [imprensa@crppr.org.br](mailto:imprensa@crppr.org.br)

#### **Site**

<http://portal.crppr.org.br/>

#### **Twitter**

Twitter @crp\_pr

#### **Redes Sociais**

<https://www.facebook.com/crppr/>

#### **Portal da Transparência**

<https://transparencia.cfp.org.br/crp08/>

## 6.2 Aferição do grau de satisfação dos cidadãos usuários

O Conselho Regional anualmente lança pesquisa de satisfação com o objetivo de buscar a qualidade dos serviços prestados pelos empregados públicos, no que tange ao atendimento dos setores administrativo, financeiro e técnico aos seus profissionais inscritos e sociedade. O método utilizado é por amostragem, mediante envio de questionário online. Os resultados são utilizados para direcionamentos da diretoria e gerências, na condução dos colaboradores.

### 6.2.1 Resultado da pesquisa realizada em dezembro de 2017 – Setores administrativo e financeiro:

Quanto ao tempo de espera até que um dos nossos funcionários o atendesse?

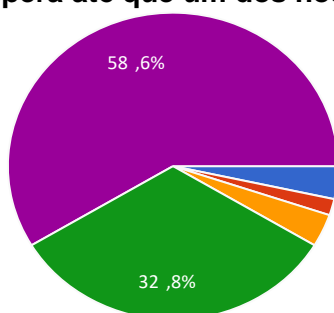

Extremamente longo	2	3.4%
Muito longo	1	1.7%
Moderadamente longo	2	3.4%
Pouco longo	19	32.8%
Nada longo	34	58.6%

Quão disponível se demonstrou o funcionário do setor de cadastro ou financeiro em resolver o seu pedido ou questão?

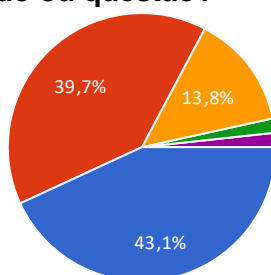

Extremamente disponível	25	43.1%
Muito disponível	23	39.7%
Moderadamente disponível	8	13.8%
Pouco disponível	1	1.7%
Nada disponível	1	1.7%

**Quanto ao conhecimento do procedimento do funcionário do setor de cadastro ou financeiro?**

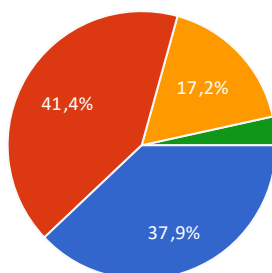

Extremamente conhecedor	22	37.9%
Muito conhecedor	24	41.4%
Moderadamente conhecedor	10	17.2%
Pouco conhecedor	2	3.4%
Nada conhecedor	0	0%

**Quão clara foi a informação fornecida pelo funcionário do setor de cadastro ou financeiro?**

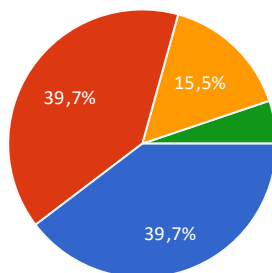

Extremamente clara	23	39.7%
Muito clara	23	39.7%
Moderadamente clara	9	15.5%
Pouco clara	3	5.2%
Nada clara	0	0%

**Quão prestativo foi o funcionário do setor de cadastro ou financeiro?**

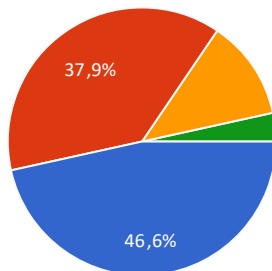

Extremamente prestativo	27	46.6%
Muito prestativo	22	37.9%
Moderadamente prestativo	7	12.1%
Pouco prestativo	2	3.4%
Nada prestativo	0	0%

**A sua experiência com o funcionário do setor de cadastro ou financeiro do CRP-PR foi melhor do que a esperada, foi pior do que a esperada ou exatamente a esperada?**

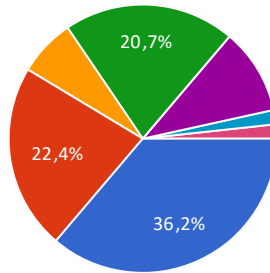

Muito melhor	21	36.2%
Moderadamente melhor	13	22.4%
Pouco melhor	4	6.9%
A esperada	12	20.7%
Pouco pior	6	10.3%
Moderadamente pior	1	1.7%
Muito pior	1	1.7%

### 6.2.2 Resultado da pesquisa realizada em dezembro de 2017 – Setor Técnico – Comissão de Orientação e Fiscalização:

Quanto ao tempo de espera até que um dos nossos funcionários o atendesse?

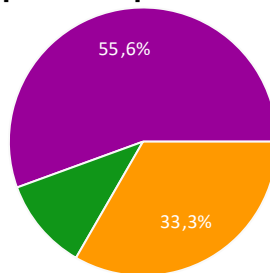

Extremamente longo	0	0%
Muito longo	0	0%
Moderadamente longo	3	33.3%
Pouco longo	1	11.1%
Nada longo	5	55.6%

Quão bem o funcionário da Comissão de Orientação e Fiscalização escutou o seu pedido ou questão?

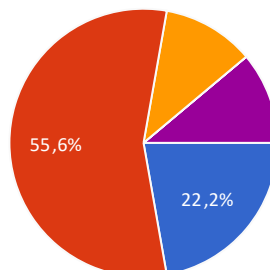

Extremamente bem	2	22.2%
Muito bem	5	55.6%
Moderadamente bem	1	11.1%

Pouco bem	0	0%
Nada bem	1	11.1%

**Quão disponível se demonstrou o funcionário da Comissão de Orientação e Fiscalização em resolver o seu pedido ou questão?**

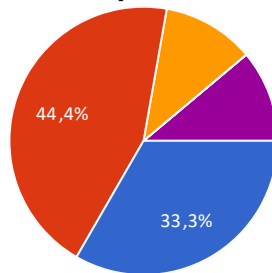

Extremamente disponível	3	33.3%
Muito disponível	4	44.4%
Moderadamente disponível	1	11.1%
Pouco disponível	0	0%
Nada disponível	1	11.1%

**Quão rápido o funcionário da Comissão de Orientação e Fiscalização atendeu o seu pedido ou questão?**

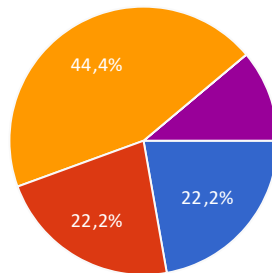

Extremamente rápido	2	22.2%
Muito rápido	2	22.2%
Moderadamente rápido	4	44.4%
Pouco rápido	0	0%
Nada rápido	1	11.1%

**Quanto ao conhecimento da legislação do funcionário da Comissão de Orientação e Fiscalização?**

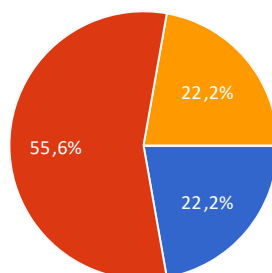

Extremamente conhecedor	2	22.2%
Muito conhecedor	5	55.6%
Moderadamente conhecedor	2	22.2%

Pouco conhecedor	0	0%
Nada conhecedor	0	0%

**Quão clara foi a informação fornecida pelo funcionário da Comissão de Orientação e Fiscalização?**

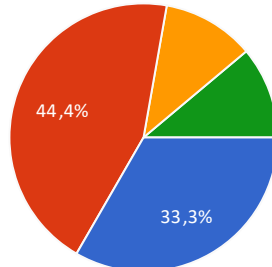

Extremamente clara	3	33.3%
Muito clara	4	44.4%
Moderadamente clara	1	11.1%
Pouco clara	1	11.1%
Nada clara	0	0%

**Quão prestativo foi o funcionário da Comissão de Orientação e Fiscalização?**

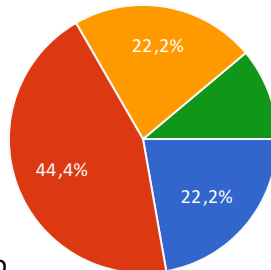

Extremamente prestativo	2	22.2%
Muito prestativo	4	44.4%
Moderadamente prestativo	2	22.2%
Pouco prestativo	1	11.1%
Nada prestativo	0	0%

**A sua experiência com o atendimento do funcionário da Comissão de Orientação e Fiscalização do CRP-PR foi melhor do que a esperada, foi pior do que a esperada ou exatamente a esperada?**

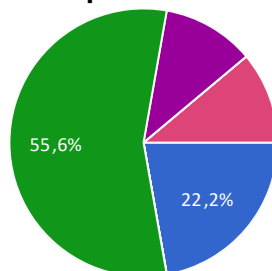

Muito melhor	2	22.2%
Moderadamente melhor	0	0%

Pouco melhor	0	0%
A esperada	5	55.6%
Pouco pior	1	11.1%
Moderadamente pior	0	0%
Muito pior	1	11.1%

### **6.3 Mecanismos de transparência das informações relevantes sobre a atuação da unidade**

O CRP-PR disponibiliza a sociedade no seu site o acesso ao Portal da Transparência, no qual estão publicados todos os atos exigidos pela Lei nº 12.527/2011 e Decreto nº 7724/2012.

**Link para acesso ao Portal:**

**<https://transparencia.cfp.org.br/crp08/>**

### **6.4 Medidas para garantir a acessibilidade**

Tanto a Sede em Curitiba, quanto as Subsedes de Londrina, Maringá, Cascavel e Foz do Iguaçu, possuem acessibilidade para atendimento aos profissionais e sociedade.



## 7 DESEMPENHO FINANCEIRO E INFORMAÇÕES CONTÁBEIS

### 7.1 Desempenho financeiro no exercício

As receitas do Conselho Regional de Psicologia do Paraná, em sua maioria 70% (setenta por cento) são arrecadadas no primeiro trimestre do exercício, sendo que no restante do ano são realizadas cobranças dos inadimplentes com o intuito de ampliar a arrecadação.

As despesas são executadas conforme previsão orçamentária, sendo que é projetado a execução de despesas mais vultuosas, após o ingresso da maioria das receitas, para que o fluxo de caixa não seja afetado.

### 7.2 Tratamento contábil da depreciação, da amortização e da exaustão de itens do patrimônio e avaliação e mensuração de ativos e passivos

O CRP-PR realiza a depreciação dos itens do patrimônio, sendo que o início da depreciação foi no exercício de 2014, obedecendo aos dispositivos da NBC T 16.9 e 16.10. Os itens que já faziam parte do patrimônio da entidade foram avaliados pelo valor de mercado, e os que ingressaram após a data de início das depreciações pelo valor de aquisição. Utilizamos para o cálculo da depreciação o método de cotas constantes, utilizando as tabelas de alíquotas e taxas de depreciação disponibilizadas no site da Receita Federal do Brasil.

Tabelas de depreciações de bens móveis e imóveis no exercício 2017:

#### Bens Móveis - Relação Sintética de Depreciações

Conta	Valor Aquisição	Valor Atual	Depreciações Mês	Depreciação no Ano	Depreciação Atual	Valor Líquido
1.2.3.1.1.01 - Móveis e Utensílios	282.982,03	233.784,29	2.061,41	27.222,06	90.595,79	141.049,85
1.2.3.1.1.02 - Máquinas e Equipamentos	207.639,65	178.869,49	1.347,51	19.018,42	57.617,24	119.809,36
1.2.3.1.1.06 - Equipamentos de Processamento de Dados	212.809,17	175.443,02	1.214,36	25.030,33	90.121,76	83.079,42
1.2.3.1.1.07 - Sistemas de Processamento de Dados	79.449,50	58.401,42	409,07	7.400,76	34.014,45	23.802,33
<b>Total</b>	<b>782.880,35</b>	<b>646.498,22</b>	<b>5.032,35</b>	<b>78.671,57</b>	<b>272.349,24</b>	<b>367.740,96</b>

LEGENDA Valor Líquido = Valor Atual - Depreciação Atual

#### Bens Imóveis - Relação Sintética de Depreciações

Conta	Valor Aquisição	Valor Atual	Depreciações Mês	Depreciação no Ano	Depreciação Atual	Valor Líquido
1.2.3.2.1.01 - Edifícios	1.690.701,20	1.470.959,56	5.982,75	70.551,24	102.602,18	1.368.357,38
1.2.3.2.1.02 - Terrenos	1.200.000,00	1.200.000,00	0,00	0,00	0,00	1.200.000,00
<b>Total</b>	<b>2.890.701,20</b>	<b>2.670.959,56</b>	<b>5.982,75</b>	<b>70.551,24</b>	<b>102.602,18</b>	<b>2.568.357,38</b>

A avaliação e mensuração de ativos e passivos ocorre de forma simples, pois o estoque é composto apenas pelo almoxarifado da sede do CRP-PR, o imobilizado está descrito acima na coluna "Valor Atual", o investimento com obras na sede ocorrido neste período será contabilizado no imobilizado após o término, não existe mensuração para o intangível e em relação ao passivo o Conselho não possui dívidas de financiamento, apenas obrigações de pagamentos a fornecedores que foram inscritos nos Restos a Pagar em 2018. Mais informações podem ser obtidas nas Notas Explicativas.

### 7.3 Demonstrações contábeis exigidas pela Lei 4.320/64 e notas explicativas

Informações sobre a adoção de critérios e procedimentos estabelecidos pelas Normas Brasileiras de Contabilidade Aplicada ao Setor Público.

Os procedimentos adotados pelo CRP-08, são parametrizados pela NBC-T 16, Normativas da Secretaria da Receita Federal e Secretaria do Tesouro Nacional. As demonstrações contábeis estão de acordo com a Lei 4.320/64 e NBC-T 16.6.

## Balanco Patrimonial

ATIVO			PASSIVO		
Especificação	Exercício Atual	Exercício Anterior	Especificação	Exercício Atual	Exercício Anterior
CRP/PR			Período: 01/01/2017 a 31/12/2017		
			Período Anterior: 01/01/2016 a 31/12/2016		
<b>ATIVO CIRCULANTE</b>	<b>4905718,66</b>	<b>3859331,84</b>	<b>PASSIVO CIRCULANTE</b>	<b>477614,86</b>	<b>460769,76</b>
CAIXA E EQUIVALENTES DE CAIXA	2135136,24	1691776,42	OBRIGAÇÕES TRABALHISTAS, PREVIDENCIÁRIAS E ASSISTENCIAIS A PAGAR A CURTO PRAZO	178,01	356,10
CRÉDITOS A CURTO PRAZO	2633265,30	2045705,80	EMPRÉSTIMOS E FINANCIAMENTOS A CURTO PRAZO	0,00	0,00
DEMAIS CRÉDITOS E VALORES A CURTO PRAZO	76810,37	53914,57	FORNECEDORES E CONTAS A PAGAR A CURTO PRAZO	40988,60	95353,27
INVESTIMENTOS E APLICAÇÕES TEMPORÁRIAS A CURTO PRAZO	0,00	0,00	OBRIGAÇÕES FISCAIS A CURTO PRAZO	88816,11	29167,76
ESTOQUES	44179,97	49027,88	OBRIGAÇÕES DE REPARTIÇÃO A OUTROS ENTES	19456,97	15979,70
VARIAÇÕES PATRIMONIAIS DIMINUTIVAS PAGAS ANTECIPADAMENTE	16326,78	18907,17	PROVISÕES A CURTO PRAZO	262615,66	212089,97
<b>ATIVO NÃO-CIRCULANTE</b>	<b>3036319,11</b>	<b>2933685,08</b>	DEMAIS OBRIGAÇÕES A CURTO PRAZO	65915,53	108535,16
ATIVO REALIZÁVEL A LONGO PRAZO	371,43	371,43	RESTOS A PAGAR	0,00	0,00
INVESTIMENTOS E APLICAÇÕES TEMPORÁRIAS A LONGO PRAZO	371,43	371,43	<b>PASSIVO NÃO-CIRCULANTE</b>	<b>0,00</b>	<b>0,00</b>
INVESTIMENTOS	0,00	0,00	OBRIGAÇÕES TRABALHISTAS, PREVIDENCIÁRIAS E ASSISTENCIAIS A PAGAR A LONGO PRAZO	0,00	0,00
IMOBILIZADO	3035947,68	2933313,65	EMPRÉSTIMOS E FINANCIAMENTOS A LONGO PRAZO	0,00	0,00
BENS MÓVEIS	646499,22	535659,40	FORNECEDORES A LONGO PRAZO	0,00	0,00
BENS IMÓVEIS	2744642,14	2608808,36	OBRIGAÇÕES FISCAIS A LONGO PRAZO	0,00	0,00
(-) DEPRECIAÇÃO, EXAUSTÃO E AMORTIZAÇÃO ACUMULADAS INTANGÍVEL	355193,68	211154,11	PROVISÕES A LONGO PRAZO	0,00	0,00
	0,00	0,00	RESULTADO DIFERIDO	0,00	0,00
			<b>TOTAL DO PASSIVO</b>	<b>477614,86</b>	<b>460769,76</b>
			<b>PATRIMÔNIO LÍQUIDO</b>		
			Especificação	Exercício Atual	Exercício Anterior
			Patrimônio Social e Capital Social	0	0
			Ajuste de avaliação Patrimonial	0	0
			Demais Reservas	0	0
			Resultados Acumulados	7464422,91	6332247,16
			<b>TOTAL DO PATRIMÔNIO LÍQUIDO</b>	<b>7464422,91</b>	<b>6332247,16</b>
<b>TOTAL</b>	<b>7.942.037,77</b>	<b>6.793.016,92</b>	<b>TOTAL</b>	<b>7.942.037,77</b>	<b>-6.793.016,92</b>

ATIVO FINANCEIRO	2228273,39	1765588,16	PASSIVO FINANCEIRO	214999,2	465616,78
ATIVO PERMANENTE	5713764,38	5027428,76	PASSIVO PERMANENTE	262615,66	13,18
<b>SALDO PATRIMONIAL</b>				<b>7464422,91</b>	<b>6327386,96</b>

Compensações

ESPECIFICAÇÃO	Exercício	Exercício	ESPECIFICAÇÃO	Exercício	Exercício
Saldo do Atos Potenciais Ativos	Atual	Anterior	Saldo do Atos Potenciais Passivos	Atual	Anterior
Execução de Garantias e Contragarantias Recebidas	0	0	Execução de Garantias e Contragarantias Concedidas	0	0
Execução de Direitos Conveniados	0	0	Execução de Obrigações Conveniadas	0	0
Execução de Direitos Contratuais	0	0	Execução de Obrigações Contratuais	0	0
Execução de Outros Atos Potenciais do Ativo	0	0	Execução de Outros Atos Potenciais do Passivo	0	0
<b>TOTAL</b>	<b>0</b>	<b>0</b>	<b>TOTAL</b>	<b>0</b>	<b>0</b>

Quadro do Superávit/Déficit Financeiro

	Exercício Atual	Exercício Anterior
Superávit Financeiro	2013274,19	1299971,38

## Balanco Financeiro

INGRESSOS			DISPÊNDIOS		
ESPECIFICAÇÃO	Exercício Atual	Exercício Anterior	ESPECIFICAÇÃO	Exercício Atual	Exercício Anterior
Receita Orçamentária	7.878.430,95	7.002.293,13	Despesa Orçamentária	7.480.086,92	6.744.845,05
RECEITA REALIZADA	7.878.430,95	7.002.293,13	CREDITO EMPENHADO A LIQUIDAR	0,00	4.860,20
RECEITA CORRENTE	7.878.430,95	7.002.293,13	CREDITO EMPENHADO LIQUIDADO	97.086,63	95.353,27
RECEITAS DE CONTRIBUICOES	6.744.327,54	5.908.372,98	CREDITO EMPENHADO – PAGO	7.383.000,29	6.644.631,58
ANUIDADES PESSOAS FÍSICAS	6.560.568,06	5.747.373,05	DESPESA CORRENTE	7.187.055,28	6.564.877,99
PESSOAS FÍSICAS DO EXERCÍCIO	5.799.982,80	5.176.100,32	PESSOAL E ENCARGOS SOCIAIS	1.871.626,90	1.681.458,32
PESSOAS FÍSICAS DO EXERCÍCIO ANTERIOR	760.585,26	571.272,73	ENCARGOS PATRONAIS	498.107,81	516.264,66
ANUIDADES DE PESSOAS JURÍDICAS	93.706,83	81.813,87	JUROSE E ENCARGOS DA DÍVIDA	62,84	165,78
PESSOA JURÍDICA DO EXERCÍCIO	75.852,35	66.916,45	OUTRAS DESPESAS CORRENTES	4.817.257,73	4.366.989,23
PESSOA JURÍDICA DO EXERCÍCIO ANTERIOR	17.854,48	14.897,42	DESPESA DE CAPITAL	195.945,01	79.753,59
FUNDO DE SEÇÕES	90.052,65	79.186,06	INVESTIMENTOS	195.945,01	79.753,59
RECEITA PATRIMONIAL	1.740,00	2.665,00		0,00	0,00
RECEITAS IMOBILIÁRIAS	1.740,00	2.665,00		0,00	0,00
RECEITA DE SERVICOS	343.775,32	267.922,46		0,00	0,00
EMOLUMENTOS COM INSCRIÇÕES	291.588,37	222.255,00		0,00	0,00
EMOLUMENTOS COM EXPEDIÇÕES DE CARTEIRAS	3.879,04	4.660,00		0,00	0,00
EMOLUMENTOS COM EXPEDIÇÕES DE CERTIDÕES	3.380,00	31.880,00		0,00	0,00
RECEITAS DIVERSAS DE SERVIÇOS	44.927,91	9.127,46		0,00	0,00
FINANCEIRAS	542.272,44	576.436,72		0,00	0,00
JUROS DE MORA SOBRE ANUIDADES	227.475,87	223.931,28		0,00	0,00
ATUALIZAÇÃO MONETÁRIA	314.796,57	352.505,44		0,00	0,00
MULTAS SOBRE ANUIDADES	64.870,62	43.275,56		0,00	0,00
REMUNERAÇÃO DE DEP. BANC. E APLICAÇÕES FINANCEIRAS	249.925,95	309.229,88		0,00	0,00
OUTRAS RECEITAS CORRENTES	246.315,65	246.895,97		0,00	0,00
DÍVIDA ATIVA	226.142,75	165.850,15		0,00	0,00
INDENIZAÇÕES E RESTITUIÇÕES	20.171,85	81.045,82		0,00	0,00
RECEITAS NÃO IDENTIFICADAS	1,05	0,00		0,00	0,00
Transferências Financeiras Recebidas	0,00	0,00	Transferências Financeiras Concedidas	0,00	0,00
Recebimentos Extraorçamentários	2.417.145,14	2.268.423,76	Pagamentos Extraorçamentários	2.372.129,35	2.125.426,10
Inscrição de Restos a Pagar Não Processados	0,00	4.860,20	Pagamentos de Restos a Pagar Não Processados	4.470,00	0,00
Inscrição de Restos a Pagar Processados	97.086,63	95.353,27	Pagamentos de Restos a Pagar Processados	95.350,99	42.695,56
Depósitos Restituíveis e Valores Vinculados	54.562,65	72.691,34	Depósitos Restituíveis e Valores Vinculados	54.562,66	72.691,34
Outros Recebimentos Extraorçamentários	2.265.495,86	2.095.518,95	Outros Pagamentos Extraorçamentários	2.217.745,70	2.010.039,20
Saldo em espécie do Exercício Anterior	1.702.913,28	1.302.467,54	Saldo em espécie para o Exercício Seguinte	2.146.273,10	1.702.913,28
Caixa e Equivalente de Caixa	1.691.776,42	1.291.330,68	Caixa e Equivalente de Caixa	2.135.136,24	1.691.776,42
Depósitos. Rest. Vlr Vinculados	11.136,86	11.136,86	Depósitos. Rest. Vlr Vinculados	11.136,86	11.136,86
<b>Total:</b>	<b>11.998.489,37</b>	<b>10.573.184,43</b>		<b>11.998.489,37</b>	<b>10.573.184,43</b>

## Variações Patrimoniais Quantitativas

	Exercício Atual	Exercício Anterior		Exercício Atual	Exercício Anterior
VARIAÇÃO PATRIMONIAL AUMENTATIVA	8.590.386,58	8.479.564,68	VARIAÇÃO PATRIMONIAL DIMINUTIVA	7.511.129,89	6.944.166,63
CONTRIBUIÇÕES	7.188.571,18	7.031.685,08	PESSOAL E ENCARGOS	3.056.190,53	2.760.519,37
CONTRIBUIÇÕES SOCIAIS	7.188.571,18	7.031.685,08	REMUNERAÇÃO DE PESSOAL	1.906.466,45	1.730.436,95
CONTRIBUIÇÕES SOCIAIS	7.188.571,18	7.031.685,08	REMUNERAÇÃO A PESSOAL - RPPS	1.906.466,45	1.730.436,95
EXPLORAÇÃO E VENDA DE BENS, SERVIÇOS E DIREITOS	345.515,32	270.587,46	ENCARGOS PATRONAIS	560.895,13	560.058,66
EXPLORAÇÃO DE BENS DIREITOS E PRESTAÇÃO DE SERVIÇOS	345.515,32	270.587,46	ENCARGOS PATRONAIS - RPPS	560.895,13	560.058,66
VALOR BRUTO DE EXPLORAÇÃO DE BENS E DIREITOS E PRESTAÇÃO DE SERVIÇOS	345.515,32	270.587,46	BENEFÍCIOS A PESSOAL	588.828,95	470.023,76
VARIAÇÕES PATRIMONIAIS AUMENTATIVAS FINANCEIRAS	542.272,44	576.436,72	BENEFÍCIOS A PESSOAL - RPPS	588.828,95	470.023,76
JUROS E ENCARGOS DE MORA	227.475,87	223.931,28	BENEFÍCIOS PREVIDENCIÁRIOS E ASSISTENCIAIS	20.470,00	22.885,80
JUROS E ENCARGOS DE MORA SOBRE FORNECIMENTOS DE BENS E SERVIÇOS	227.475,87	223.931,28	BENEFÍCIOS EVENTUAIS	20.470,00	22.885,80
OUTRAS VARIACOES PATRIMONIAIS AUMENTATIVAS – FINANCEIRAS	314.796,57	352.505,44	OUTROS BENEFÍCIOS EVENTUAIS	20.470,00	22.885,80
MULTAS SOBRE ANUIDADES	314.796,57	352.505,44	USO DE BENS, SERVICOS E CONSUMO DE CAPITAL FIXO	2.157.632,90	2.149.761,03
VALORIZAÇÃO E GANHOS COM ATIVOS	0,00	84.786,86	USO DE MATERIAL DE CONSUMO	152.558,86	71.832,72
REAVALIAÇÃO DE ATIVOS	0,00	84.786,86	CONSUMO DE MATERIAL	152.558,86	71.832,72
REAVALIAÇÃO DE IMOBILIZADO	0,00	84.786,86	SERVIÇOS	1.855.259,66	1.937.961,03
OUTRAS VARIAÇÕES PATRIMONIAIS AUMENTATIVAS	514.027,64	516.068,56	DIARIAS, AJUDAS DE CUSTO E JETONS	351.545,66	307.684,69
VARIAÇÃO PATRIMONIAL AUMENTATIVA A CLASSIFICAR	1,05	0,00	SERVICOS TERCEIROS - PESSOAS FÍSICAS	502.313,56	336.285,54
RECEITAS NÃO IDENTIFICADAS	1,05	0,00	SERVICOS TERCEIROS - PESSOAS JURÍDICAS	1.001.400,44	1.293.990,80
DIVERSAS VARIAÇÕES PATRIMONIAIS AUMENTATIVAS	514.026,59	516.068,56	DEPRECIACAO, AMORTIZACAO E EXAUSTAO	149.814,38	139.967,28
INDENIZAÇÕES	20.171,85	81.045,82	DEPRECIACAO	149.814,38	139.967,28
DÍVIDA ATIVA	493.852,46	435.022,74	VARIAÇÕES PATRIMONIAIS DIMINUTIVAS FINANCEIRAS	127.382,96	118.472,48
VARIAÇÕES PATRIMONIAIS AUMENTATIVAS DECORRENTES DE FATOS GERADORES DIVERSOS	2,28	0,00	JUROS E ENCARGOS DE EMPRESTIMOS E FINANCIAMENTOS OBTIDOS	127.382,96	118.472,48
	0,00	0,00	JUROS E ENCARGOS DA DIVIDA CONTRATUAL	62,84	165,78
	0,00	0,00	OUTROS JUROS E ENCARGOS DE EMPRESTIMOS E FINANCIAMENTOS	127.320,12	118.306,70
	0,00	0,00	DESVALORIZAÇÃO E PERDA DE ATIVOS	22.711,07	94.737,60
	0,00	0,00	REDUÇÃO A VALOR RECUPERAVEL E AJUSTE PARA PERDAS	22.711,07	94.737,60
	0,00	0,00	REDUÇÃO A VALOR RECUPERAVEL DE IMOBILIZADO	6.852,37	87.422,66
	0,00	0,00	VARIAÇÃO PATRIMONIAL DIMINUTIVA COM PROVISÃO PARA PERDAS DE CREDITOS	15.858,70	7.314,94
	0,00	0,00	TRIBUTÁRIAS	1.953.372,96	1.700.324,55
	0,00	0,00	IMPOSTOS, TAXAS E CONTRIBUIÇÕES DE MELHORIA	4.338,34	3.989,21
	0,00	0,00	IMPOSTOS	4.338,34	3.989,21
	0,00	0,00	CONTRIBUIÇOES	1.949.034,62	1.696.335,34
	0,00	0,00	CONTRIBUIÇÕES SOCIAIS	1.949.034,62	1.696.335,34
	0,00	0,00	OUTRAS VARIAÇÕES PATRIMONIAIS DIMINUTIVAS	173.369,47	97.465,80
	0,00	0,00	DIVERSAS VARIAÇÕES PATRIMONIAIS DIMINUTIVAS	173.369,47	97.465,80

	0,00	0,00	VARIAÇÕES PATRIMONIAIS DIMINUTIVAS DECORRENTES DE FATOS GERADORES DIVERSOS	173.369,47	97.465,80
<b>Total das Variações Ativas :</b>	<b>8.590.386,58</b>	<b>8.479.564,68</b>	<b>Total das Variações Passivas :</b>	<b>7.511.129,89</b>	<b>6.944.166,63</b>
<b>RESULTADO PATRIMONIAL</b>					
Déficit do Exercício			Superávit do Exercício	1.079.256,69	1.535.398,05
<b>Total</b>	<b>8.590.386,58</b>	<b>8.479.564,68</b>	<b>Total</b>	<b>8.590.386,58</b>	<b>8.479.564,68</b>

<b>Balço Orçamentário</b>						
<b>RECEITAS ORÇAMENTÁRIAS</b>			<b>PREVISÃO INICIAL</b>	<b>PREVISÃO ATUALIZADA</b>	<b>RECEITAS REALIZADAS</b>	<b>SALDO</b>
RECEITA CORRENTE	8.459.427,70	8.459.427,70	8459427,7	8459427,7	7878430,95	-580996,75
RECEITAS DE CONTRIBUICOES	7.911.846,45	7.911.846,45	7911846,45	7911846,45	6744327,54	-1167518,91
ANUIDADES PESSOAS FÍSICAS	7.693.949,84	7.693.949,84	7693949,84	7693949,84	6560568,06	-1133381,78
PESSOAS FÍSICAS DO EXERCÍCIO	7.493.949,84	7.493.949,84	7493949,84	7493949,84	5799982,8	-1693967,04
PESSOAS FÍSICAS DO EXERCÍCIO ANTERIOR	200.000,00	200.000,00	200000	200000	760585,26	560585,26
ANUIDADES DE PESSOAS JURÍDICAS	112.075,20	112.075,20	112075,2	112075,2	93706,83	-18368,37
PESSOA JURÍDICA DO EXERCÍCIO	107.075,20	107.075,20	107075,2	107075,2	75852,35	-31222,85
PESSOA JURÍDICA DO EXERCÍCIO ANTERIOR	5.000,00	5.000,00	5000	5000	17854,48	12854,48
FUNDO DE SEÇÕES	105.821,41	105.821,41	105821,41	105821,41	90052,65	-15768,76
RECEITA PATRIMONIAL	2.000,00	2.000,00	2000	2000	1740	-260
RECEITAS IMOBILIÁRIAS	2.000,00	2.000,00	2000	2000	1740	-260
RECEITA DE SERVICOS	212.331,25	212.331,25	212331,25	212331,25	343775,32	131444,07
EMOLUMENTOS COM INSCRIÇÕES	177.746,25	177.746,25	177746,25	177746,25	291588,37	113842,12
EMOLUMENTOS COM EXPEDIÇÕES DE CARTEIRAS	2.000,00	2.000,00	2000	2000	3879,04	1879,04
EMOLUMENTOS COM EXPEDIÇÕES DE CERTIDÕES	22.335,00	22.335,00	22335	22335	3380	-18955
RECEITAS DIVERSAS DE SERVIÇOS	10.250,00	10.250,00	10250	10250	44927,91	34677,91
FINANCEIRAS	253.250,00	253.250,00	253250	253250	542272,44	289022,44
JUROS DE MORA SOBRE ANUIDADES	75.000,00	75.000,00	75000	75000	227475,87	152475,87
ATUALIZAÇÃO MONETÁRIA	178.250,00	178.250,00	178250	178250	314796,57	136546,57
ATUALIZAÇÃO MONETÁRIA SOBRE ANUIDADES	250,00	250,00	250	250	0	-250
MULTAS SOBRE ANUIDADES	27.000,00	27.000,00	27000	27000	64870,62	37870,62
REMUNERAÇÃO DE DEP. BANC. E APLICAÇÕES FINANCEIRAS	151.000,00	151.000,00	151000	151000	249925,95	98925,95
OUTRAS RECEITAS CORRENTES	80.000,00	80.000,00	80000	80000	246315,65	166315,65

DÍVIDA ATIVA	80.000,00	80.000,00	80000	80000	226142,75	146142,75
INDENIZAÇÕES E RESTITUIÇÕES	0,00	0,00	0	0	20171,85	20171,85
RECEITAS NÃO IDENTIFICADAS	0,00	0,00	0	0	1,05	1,05
RECURSOS ARRECADADOS EM EXERCÍCIOS ANTERIORES	0,00	0,00	0	0	0	0
SUB-TOTAL DAS RECEITAS	8.459.427,70	8.459.427,70	8459427,7	8459427,7	7878430,95	-580996,75
DÉFICIT	0,00	0,00	0	0	0	0
TOTAL	8.459.427,70	8.459.427,70	8459427,7	8459427,7	7878430,95	-580996,75
<b>DESPESAS ORÇAMENTÁRIAS</b>	<b>DOTAÇÃO INICIAL</b>	<b>DOTAÇÃO ATUALIZADA</b>	<b>DESPESAS EMPENHADAS</b>	<b>DESPESAS LIQUIDADAS</b>	<b>DESPESAS PAGAS</b>	<b>SALDO DOTAÇÃO</b>
CRÉDITO DISPONÍVEL DESPESA CORRENTE	6.803.573,33	7.284.141,91	7284141,91	7284141,91	7187055,28	0
PESSOAL E ENCARGOS SOCIAIS	2.496.782,50	2.421.012,39	2421012,39	2421012,39	2369734,71	0
REMUNERAÇÃO PESSOAL	2.002.470,00	1.871.626,90	1871626,9	1871626,9	1871626,9	0
ENCARGOS PATRONAIS	494.312,50	549.385,49	549385,49	549385,49	498107,81	0
JUROS E ENCARGOS DA DÍVIDA	2.000,00	62,84	62,84	62,84	62,84	0
JUROS E ENCARGOS DA DIVIDA CONTRATUAL	2.000,00	62,84	62,84	62,84	62,84	0
OUTRAS DESPESAS CORRENTES	4.304.790,83	4.863.066,68	4863066,68	4863066,68	4817257,73	0
BENEFÍCIOS A PESSOAL	482.400,00	588.828,95	588828,95	588828,95	585276,68	0
BENEFÍCIOS ASSISTENCIAIS	10.000,00	20.470,00	20470	20470	20470	0
USO DE BENS E SERVIÇOS	835.490,25	988.710,47	988710,47	988710,47	983254,2	0
SERVICIOS TERCEIROS - PESSOAS JURÍDICAS	1.025.080,00	1.010.994,71	1010994,71	1010994,71	979117,44	0
TRIBUTÁRIAS E CONTRIBUTIVAS	1.751.820,58	1.953.372,96	1953372,96	1953372,96	1948449,82	0
DEMAIS DESPESAS CORRENTES	75.000,00	173.369,47	173369,47	173369,47	173369,47	0
SERVIÇOS BANCÁRIOS	125.000,00	127.320,12	127320,12	127320,12	127320,12	0
CRÉDITO DISPONÍVEL DESPESA DE CAPITAL	1.655.854,37	1.175.285,79	195945,01	195945,01	195945,01	979340,78
INVESTIMENTOS	120.950,00	195.945,01	195945,01	195945,01	195945,01	0
OBRAS, INSTALAÇÕES E REFORMAS	75.000,00	73.682,58	73682,58	73682,58	73682,58	0
EQUIPAMENTOS E MATERIAIS PERMANENTES	45.950,00	122.262,43	122262,43	122262,43	122262,43	0
OUTRAS DESPESAS CAPITAL	1.534.904,37	979.340,78	0	0	0	979340,78
TRANSFERÊNCIAS DE CAPITAL	1.534.904,37	979.340,78	0	0	0	979340,78
SUB-TOTAL DAS DESPESAS	8.459.427,70	8.459.427,70	7480086,92	7480086,92	7383000,29	979340,78
SUPERÁVIT	0,00	0,00	398344,03	0	0	-398344,03

TOTAL	8.459.427,70	8.459.427,70	7878430,95	7480086,92	7383000,29	580996,75
-------	--------------	--------------	------------	------------	------------	-----------



## Demonstração dos Fluxos de Caixa

	Exercício Atual	Exercício Anterior
FLUXO DE CAIXA DAS ATIVIDADES DAS OPERAÇÕES	0,00	0,00
<b>INGRESSOS</b>	<b>0,00</b>	<b>0,00</b>
RECEITA CORRENTE	7.878.430,95	7.002.293,13
RECEITAS DE CONTRIBUIÇÕES	6.744.327,54	5.908.372,98
ANUIDADES PESSOAS FÍSICAS	6.560.568,06	5.747.373,05
PESSOAS FÍSICAS DO EXERCÍCIO	5.799.982,80	5.176.100,32
PESSOAS FÍSICAS DO EXERCÍCIO ANTERIOR	760.585,26	571.272,73
ANUIDADES DE PESSOAS JURÍDICAS	93.706,83	81.813,87
PESSOA JURÍDICA DO EXERCÍCIO	75.852,35	66.916,45
PESSOA JURÍDICA DO EXERCÍCIO ANTERIOR	17.854,48	14.897,42
FUNDO DE SEÇÕES	90.052,65	79.186,06
RECEITA PATRIMONIAL	1.740,00	2.665,00
RECEITAS IMOBILIÁRIAS	1.740,00	2.665,00
RECEITA DE SERVIÇOS	343.775,32	267.922,46
EMOLUMENTOS COM INSCRIÇÕES	291.588,37	222.255,00
EMOLUMENTOS COM EXPEDIÇÕES DE CARTEIRAS	3.879,04	4.660,00
EMOLUMENTOS COM EXPEDIÇÕES DE CERTIDÕES	3.380,00	31.880,00
RECEITAS DIVERSAS DE SERVIÇOS	44.927,91	9.127,46
FINANCEIRAS	542.272,44	576.436,72
JUROS DE MORA SOBRE ANUIDADES	227.475,87	223.931,28
ATUALIZAÇÃO MONETÁRIA	314.796,57	352.505,44
MULTAS SOBRE ANUIDADES	64.870,62	43.275,56
REMUNERAÇÃO DE DEP. BANC. E APLICAÇÕES FINANCEIRAS	249.925,95	309.229,88
OUTRAS RECEITAS CORRENTES	246.315,65	246.895,97
DÍVIDA ATIVA	226.142,75	165.850,15
INDENIZAÇÕES E RESTITUIÇÕES	20.171,85	81.045,82
RECEITAS NÃO IDENTIFICADAS	1,05	0,00
OUTROS INGRESSOS	2.320.058,51	2.168.210,29
DESEMBOLSOS	0,00	0,00
OUTROS DESEMBOLSOS	2.372.129,35	2.125.426,10
Despesa Orçamentária	7.480.086,92	6.744.845,05
CREDITO EMPENHADO – PAGO	7.383.000,29	6.644.631,58
DESPESA CORRENTE	7.187.055,28	6.564.877,99
PESSOAL E ENCARGOS SOCIAIS	1.871.626,90	1.681.458,32
ENCARGOS PATRONAIS	498.107,81	516.264,66
JUROSE E ENCARGOS DA DÍVIDA	62,84	165,78
OUTRAS DESPESAS CORRENTES	4.817.257,73	4.366.989,23
<b>FLUXO DE CAIXA LÍQUIDO DAS ATIVIDADES DAS OPERAÇÕES</b>	<b>639.304,83</b>	<b>480.199,33</b>
FLUXO DE CAIXA DAS ATIVIDADES DE INVESTIMENTO	0,00	0,00
<b>INGRESSOS</b>	<b>0,00</b>	<b>0,00</b>
<b>DESEMBOLSOS</b>	<b>0,00</b>	<b>0,00</b>
INVESTIMENTOS	195.945,01	79.753,59
<b>FLUXO DE CAIXA LÍQUIDO DAS ATIVIDADES DE INVESTIMENTO</b>	<b>-195.945,01</b>	<b>-79.753,59</b>
FLUXO DE CAIXA DAS ATIVIDADES DE FINANCIAMENTO	0,00	0,00
<b>INGRESSOS</b>	<b>0,00</b>	<b>0,00</b>
<b>DESEMBOLSOS</b>	<b>0,00</b>	<b>0,00</b>
CREDITO EMPENHADO LIQUIDADO	97.086,63	95.353,27
DESPESA CORRENTE	0,00	0,00
PESSOAL E ENCARGOS SOCIAIS	0,00	0,00
JUROS E ENCARGOS DA DÍVIDA	0,00	0,00
OUTRAS DESPESAS CORRENTES	0,00	0,00
DESPESA DE CAPITAL	0,00	0,00
INVESTIMENTOS	0,00	0,00
<b>FLUXO DE CAIXA LÍQUIDO DAS ATIVIDADES DE FINANCIAMENTO</b>	<b>-97.086,63</b>	<b>-95.353,27</b>
<b>APURAÇÃO DO FLUXO DE CAIXA DO PERÍODO</b>	<b>0,00</b>	<b>0,00</b>
<b>GERAÇÃO LÍQUIDA DE CAIXA E EQUIVALENTES DE CAIXA</b>	<b>346.273,19</b>	<b>305.092,47</b>
	<b>1.691.776,42</b>	<b>1.291.330,68</b>
	<b>2.038.049,61</b>	<b>1.691.776,42</b>

## **NOTAS EXPLICATIVAS ÀS DEMONSTRAÇÕES CONTÁBEIS DO EXERCÍCIO FINDO EM 31/12/2017**

### **CONTEXTO OPERACIONAL**

O Conselho Regional de Psicologia 8ª Região – CPR-PR, Autarquia Federal, criado pela Lei 5.766/71, com o objetivo de orientar, fiscalizar e disciplinar o exercício da profissão de Psicólogo na jurisdição do Paraná, bem como zelar pelos princípios éticos que disciplinam a categoria. Possui personalidade jurídica de direito público, com autonomia administrativa e financeira, quanto a gestão de seus serviços, recursos, regime de trabalho e relações empregatícias. Inscrito no Cadastro Nacional de Pessoas Jurídicas sob Nº 37.115.391/0001-08.

De acordo com o art. 150 da Constituição Federal de 1988 CF/88, o CRP-08 possui imunidade tributária em relação aos seus bens, rendas e serviços. Os procedimentos Administrativos, Financeiros e Contábeis são regidos pela Resolução CFP 010/2007.

Os recursos do CRP-08 advêm das Anuidades dos Psicólogos e entidades que prestam serviços na área de Psicologia, Taxas de Inscrição, Emissão de Cédulas de Identidade Profissional e Declarações, sendo que do montante arrecadado, 25% é repassado ao Conselho Federal de Psicologia.

### **APRESENTAÇÃO DAS DEMONSTRAÇÕES CONTÁBEIS**

As demonstrações contábeis estão apresentadas em “REAIS”; moeda corrente nacional vigente em 31/12/2017, e foram elaboradas com observância aos Princípios Fundamentais de Contabilidade e Normas Brasileiras de Contabilidade Aplicadas ao Setor Público, ao Manual de Procedimentos Administrativos, Financeiros e Contábeis, instituído pela Resolução CFP nº 010/2007, estão sendo apresentadas em conformidade com a legislação vigente e pela Lei nº 4.320 de 17 de março de 1964.

As demonstrações contábeis do exercício 2017 foram elaboradas observando o Regime de Competência para contabilização das Receitas e das Despesas, bem como para a apuração do Resultado do Exercício.

#### **Balanco Orçamentário**

O balanço orçamentário demonstra as receitas e despesas orçamentárias, comparando o orçamento inicial, suas alterações durante a execução das atividades do CRP-PR, demonstrando o resultado orçamentário.

No exercício de 2017 o total de Receitas Realizadas R\$ 7.878.430,95 e o total de Despesas Empenhadas R\$ 7.284.141,91, apresenta um Superávit Orçamentário de R\$ 398.344,03.

#### **Balanco Financeiro**

Demonstrativo contábil em que se confrontam, as receitas e despesas orçamentárias, bem como os recebimentos e os pagamentos de natureza extra orçamentária, conjugados com os saldos em espécie do exercício anterior, e os que se transferem para o exercício seguinte.

A estrutura do Balanço Financeiro permite verificar, no confronto entre receita e despesa, o resultado financeiro do exercício, bem como o saldo em espécie que se transfere para o exercício seguinte, saldo esse que pode ser positivo (superávit) ou zero (equilíbrio).

No exercício 2017, o resultado financeiro é demonstrado pela diferença entre a soma dos ingressos orçamentários R\$ 7.878.430,95 com os extra orçamentários R\$ 2.417.145,14, totalizando R\$ 10.295.575,99, e de dispêndios orçamentários R\$ 7.480.086,92 e extra orçamentários R\$2.372.129,35, total R\$ 9.852.216,27, apresentando um resultado positivo de R\$ 443.359,72.

## Balço Patrimonial

O Balço Patrimonial tem a finalidade de demonstrar qualitativamente e quantitativamente a situaço patrimonial, em determinado momento, da entidade.

### Ativo Circulante

Constitui-se no grupo de contas contábil que registra as disponibilidades (caixa, bancos conta movimento e aplicaçoes financeiras), Créditos a Curto Prazo (créditos tributários a receber decorrente de anuidades de Psicólogos, receitas de Dívida Ativa, que são inscritas anualmente com base nas CDA's emitidas pelo setor financeiro do CRP-PR), demais créditos e valores a curto prazo (Adiantamento de Férias), os estoques (material de consumo para manutenço das atividades do CRP-PR) e Variaço Patrimoniais Diminutivas Pagas Antecipadamente (valor de taxas bancárias para emissão de boletos das anuidades de 2018, prêmios de seguro a apropriar e serviços de emergências médicas a apropriar).

Durante o exercício 2017, o CRP-PR optou por aplicaço financeira, com resgate e aplicaço automáticas vinculadas as suas contas correntes e a conta de arrecadaço. Além de manter uma caderneta de poupança no Banco do Brasil, Ag. 1244.

As aplicaçoes financeiras são de liquidez imediata e podem ser resgatadas a qualquer momento, sem perda de rendimento e atendem os requisitos de rentabilidade e segurança.

### Ativo Não Circulante

No grupo de contas contábeis denominado Ativo Não Circulante são registrados todos os bens de permanência duradoura, destinados ao funcionamento normal da entidade e do seu empreendimento, assim como os direitos exercidos com essa finalidade.

Nesse grupo estão contabilizados os bens móveis e imóveis do CRP-PR. No exercício de 2017 iniciou-se a reforma da secretaria da Sede e a troca do piso, a incorporaço destes valores se dará em 2018. Conforme estabelecido pela NBC T 16.9, o CRP-PR realiza mensalmente a depreciaço dos itens do Ativo Imobilizado, utilizando o método de cotas constantes e com valor residual conforme tabela abaixo.

Tipo Bem	Depreciaço Ativa	Residual/Revenda	Vida Útil (Anos)	% Depreciaço Mensal
Equip. Processamento de Dados	Sim	10,00%	5	1,6667
Instalaçoes	Sim	10,00%	25	0,3333
Máquinas e Equipamentos	Sim	10,00%	10	0,8333
Mobiliário em Geral	Sim	10,00%	10	0,8333
Móveis e Utensílios	Sim	10,00%	10	0,8333
Sist. Processamento de Dados	Sim	10,00%	5	1,6667
Utensílios de Copa e Cozinha	Sim	10,00%	10	0,8333
Edifícios	Sim	10,00%	25	0,3333

No exercício findo em 31/12/2017, os saldos do Imobilizado apresentavam a seguinte composiço:

Exercício	2016	2016
IMOBILIZADO	3.035.947,68	2.933.313,65

BENS MÓVEIS	646.499,22	535.659,40
Móveis e Utensílios	233.784,29	224.387,30
Máquinas e Equipamentos	178.870,49	161.697,87
Equipamentos de Processamento de Dados	175.443,02	100.923,31
Sistemas de Processamento de Dados	58.401,42	47.660,92
Itens Sem Controle Patrimonial	990,00	990,00
BENS IMÓVEIS	2.774.642,14	2.608.808,36
BENS IMOVEIS	2.774.642,14	2.608.808,36
Edifícios	1.470.959,56	1.408.808,36
Terrenos	1.200.000,00	1.200.000,00
Obras em Andamento	0,00	0,00
(-) DEPRECIÇÃO, EXAUSTÃO E AMORTIZAÇÃO ACUMULADAS	-355.193,68	-211.154,11
(-) DEPRECIÇÃO ACUMULADA	-355.193,68	-211.154,11
(-) Depreciação Acumulada de Bens Móveis	-264.557,00	-190.861,71
(-) Depreciação Acumulada de Bens Imóveis	-90.636,68	-20.292,40

### Passivo Circulante

O Passivo Circulante é composto pelas seguintes contas: Obrigações Trabalhistas e Previdenciárias a pagar em Curto Prazo, Fornecedores e Contas a Pagar a Curto Prazo (Restos a Pagar Processados), Obrigações Fiscais a Curto Prazo (Impostos a Recolher), Obrigações de Repartição a Outros Entes (Repasses de Cota Parte, Cota Revista e Fundo de Seção ao CFP), Provisões a Curto Prazo (Provisões de Férias) Demais Obrigações a Curto Prazo (Anuidades Recebidas Antecipadamente).

### Patrimônio Líquido

O Patrimônio Líquido representa a diferença entre o Ativo e o Passivo da Entidade, resultando em Resultados Acumulados.

No exercício 2017, o Balanço Patrimonial, aponta o total do Ativo R\$ 7.942.037,77 e o Passivo Circulante de R\$ 477.614,86, resultando em um Saldo de R\$ 7.464.422,91 que é composto pelo resultado acumulado de exercícios anteriores mais o superávit do Exercício, R\$ 2.013.274,19.

### Demonstração das Variações Patrimoniais

Este demonstrativo serve para apresentar as variações quantitativas, o resultado patrimonial e as variações qualitativas decorrentes da execução orçamentária. Variações quantitativas decorrem de atividades que aumentam ou diminuem o patrimônio líquido, e as variações qualitativas são decorrentes de atividades que alteram a composição dos elementos patrimoniais sem afetar o patrimônio líquido.

A apuração do resultado do exercício se dá pelo confronto entre as variações quantitativas aumentativas e diminutivas. Caso esse resultado seja positivo, teremos Superávit, caso seja negativo teremos um Déficit.

No exercício 2017 esse resultado apontou os seguintes valores:

	2017	2016
Variações Ativas	R\$ 8.590.386,58	R\$ 8.479.564,68
Variações Passivas	R\$ 7.511.129,89	R\$ 6.944.166,63
Resultado Patrimonial	R\$ 1.079,256,69	R\$ 1.535,398,05

### **Demonstração dos Fluxos de Caixa**

A demonstração dos Fluxos de Caixa – DFC – evidencia as movimentações ocorridas no caixa e seus equivalentes, nos fluxos das operações, dos investimentos e dos financiamentos.

A geração líquida de caixa e equivalente de caixa no exercício 2017, foi de R\$ 346.273,19, sendo o resultado do Fluxo de Caixa Líquido das atividades das operações, que totalizou R\$ 639.304,83, deduzido do Fluxo de Caixa Líquido das Atividades de Financiamento R\$ 97.086,63. Que correspondem às inscrições de Restos a Pagar Processados que serão pagos em 2018.

### **TRANSFERENCIAS CORRENTES AO CONSELHO FEDERAL DE PSICOLOGIA (CFP)**

Conforme as disposições constantes nos artigos 77 e 78 da Resolução CPF nº 003/2007, no que se refere a Cota Parte, Cota Revista, o CRP-PR efetuou o repasse automático de 20% referente a Cota Parte e 5% referente a Cota Revista.

Demonstramos abaixo os valores repassados ao CFP no exercício de 2017:

NOMENCLATURA	VALOR
Cota Parte	1.487.185,57
Cota Revista	371.796,39
Fundo de Seção	85.232,31
TOTAL	1.944.214,27

Restando ser repassado ao CFP, R\$ 4.820,35, referente ao Fundo de Seção de 2017.

### **CONSIDERAÇÕES FINAIS**

Ao analisar as Demonstrações Contábeis e todas as informações necessárias para avaliação das movimentações patrimoniais ocorridas no exercício de 2017, a Diretoria do Conselho Regional de Psicologia – Paraná, afirma que o Balanço Patrimonial, o Balanço Financeiro e demais demonstrações, incluindo as Notas Explicativas que as acompanham, espelham com exatidão e transparência todas as transações realizadas no período. Que deverão ser aprovadas pelo Plenário do CRP-PR e enviada para apreciação e Julgamento do CFP.

## **8 OUTRAS INFORMAÇÕES RELEVANTES**

### **8.1 Relatório da Auditoria Independente**

As Demonstrações Contábeis do Exercício de 2017 são auditadas por empresa de auditoria independente contratada pelo Conselho Federal de Psicologia - conforme descrito no Manual de Procedimentos Administrativos e Financeiros do Sistema Conselhos de Psicologia, Resolução CFP 10/2007.

Informamos que a até a data da apresentação deste relatório de prestação de contas, as demonstrações contábeis do CRP-PR, não foram objeto de auditoria.

## 8.2 OUTRAS INFORMAÇÕES SOBRE A GESTÃO

O Departamento Administrativo Financeiro do Conselho é dividido da seguinte forma: administrativo é responsável por todos os procedimentos internos na emissão do documento de inscrição, reativação, cancelamento, entre outros procedimentos. O financeiro é responsável por toda a cobrança, tanto da taxa de inscrição, quanto da anuidade das pessoas físicas e jurídicas e pelo processo de inscrição em Dívida Ativa. O trabalho do departamento é totalmente realizado dentro da ferramenta SISCAF - Sistema de Suporte, Cadastramento e Faturamento - nele constam todos os dados dos(as) Psicólogos(as) cadastrados(as) no Estado do Paraná.

Segue abaixo quadro quantitativo dos processos deferidos e indeferidos, de Pessoa Física e Pessoa Jurídica, nas reuniões plenárias:

<b>Pessoa Física:</b>	<b>Jan</b>	<b>Fev</b>	<b>Mar</b>	<b>Abr</b>	<b>Mai</b>	<b>Jun</b>	<b>Jul</b>	<b>Ago</b>	<b>Set</b>	<b>Out</b>	<b>Nov</b>	<b>Dez</b>	<b>TOTAL</b>
Inscrição Principal Provisória	263	113	369	73	84	70	53	93	56	35	21	62	<b>1292</b>
Inscrição Principal Definitiva	22	31	99	39	36	28	30	30	33	38	21	22	<b>429</b>
Alteração CIP Provisória / Definitiva	65	63	163	94	74	88	76	63	75	50	43	55	<b>909</b>
2ª Via	13	09	23	11	08	23	17	10	11	12	09	11	<b>157</b>
Reativação do registro	15	14	30	16	16	19	19	23	27	22	21	08	<b>230</b>
Reativação do registro por Transferência	00	01	02	01	02	03	01	04	03	01	03	02	<b>23</b>
Inscrição por Transferência	08	08	19	07	10	08	07	15	06	12	05	10	<b>115</b>
Inscrição Secundária	04	01	00	02	02	02	02	05	07	04	05	04	<b>38</b>
Reativação Inscrição Secundária	00	00	00	00	00	00	00	00	00	00	00	00	<b>00</b>
Cancelamento de Inscrição Secundária	04	01	02	00	00	01	01	01	00	00	00	00	<b>10</b>
Título de Especialista	07	03	07	00	05	07	06	03	03	08	09	06	<b>54</b>
Título de Especialista Indeferido	01	02	00	00	00	00	00	01	00	02	00	00	<b>06</b>
Iseção Anuidades	03	00	01	03	00	03	01	03	02	05	126	06	<b>153</b>
Cancelamentos	73	63	52	60	18	09	09	10	05	17	21	32	<b>369</b>
Cancelamento com Renegociação	04	01	00	04	08	01	00	00	02	00	03	02	<b>25</b>
Cancelamento com Débito	12	09	18	05	03	17	09	09	19	19	07	14	<b>141</b>
Cancelamento Indeferido	18	10	24	09	13	01	02	04	04	05	08	09	<b>107</b>
Cancelamento Ex-Officio não entrega diploma	05	00	03	01	02	18	09	30	08	03	05	01	<b>85</b>

<b>Pessoa Jurídica:</b>	<b>Jan</b>	<b>Fev</b>	<b>Mar</b>	<b>Abr</b>	<b>Mai</b>	<b>Jun</b>	<b>Jul</b>	<b>Ago</b>	<b>Set</b>	<b>Out</b>	<b>Nov</b>	<b>Dez</b>	<b>Total</b>
Registro	05	01	04	03	03	06	06	03	05	04	04	05	<b>49</b>
Cadastro	07	04	02	05	06	03	07	05	05	06	11	11	<b>72</b>
Renovação de Certificado	12	11	29	17	09	14	25	05	14	16	12	10	<b>174</b>
Cancelamentos	05	01	07	02	01	03	01	02	02	02	01	01	<b>28</b>
Cancelamentos com Débito	01	00	00	00	00	00	00	00	00	00	01	00	<b>02</b>
Cancelamentos Indeferidos	00	00	00	00	00	00	01	00	00	00	00	00	<b>01</b>
2ª Via Certificado PJ	01	00	03	01	00	04	02	00	03	00	03	01	<b>18</b>
Isenção PJ	04	01	07	02	00	02	02	01	01	00	00	01	<b>21</b>

### **8.3 Itens que não são passíveis de resposta por parte do CRP-08**

Durante a execução dos trabalhos para elaboração deste relatório de gestão, as questões abaixo não são aplicadas a este CRP, portanto não apresentam respostas:

- Atuação da unidade de auditoria interna;
- Atividades de correição e apuração de ilícitos administrativos;
- Gestão de riscos e controles internos;
- Informações sobre a empresa de auditoria independente contratada;
- Gestão de riscos relacionados ao pessoal;
- Contratação de mão de obra temporária;
- Sistemática de apuração de custos no âmbito da unidade;
- Tratamento de determinações e recomendações do TCU;
- Tratamento de recomendações do Órgão de Controle Interno;
- Medidas administrativas para apuração de responsabilidade por dano ao Erário.



## Balancete

Conta	Saldo Anterior	Débitos	Créditos	Saldo
1 - ATIVO	6.793.016,92D	41.390.985,57	40.241.964,72	7.942.037,77D
1.1 - ATIVO CIRCULANTE	3.859.331,84D	41.122.047,40	40.075.660,58	4.905.718,66D
1.1.1 - CAIXA E EQUIVALENTES DE CAIXA	1.691.776,42D	32.573.179,70	32.129.819,88	2.135.136,24D
1.1.1.1 - CAIXA E EQUIVALENTES DE CAIXA EM MOEDA NACIONAL	1.691.776,42D	32.573.179,70	32.129.819,88	2.135.136,24D
1.1.1.1.1 - DISPONIVEL	117.466,95D	25.990.271,19	25.997.859,07	109.879,07D
1.1.1.1.1.01 - BANCOS-C/MOVIMENTO	112.954,37D	8.243.706,28	8.250.215,52	106.445,13D
1.1.1.1.1.01.01 - Banco do Brasil S/A - Ag. 1244 Conta 15087-8	0,00	5.801.804,75	5.801.804,75	0,00
1.1.1.1.1.01.02 - Banco do Brasil S/A - Ag. 1244-0 Conta 27.287-6	0,00	145.638,76	145.638,76	0,00
1.1.1.1.1.01.04 - Caixa Economica Federal - Ag 1000 Conta 136-5	112.954,37D	2.296.262,77	2.302.772,01	106.445,13D
1.1.1.1.1.02 - BANCOS-C/ARRECADACAO	0,00	9.804.395,40	9.804.395,40	0,00
1.1.1.1.1.02.01 - Banco do Brasil S/A - Ag. 1244-0 Conta 15300-1	0,00	9.804.395,40	9.804.395,40	0,00
1.1.1.1.1.03 - DISPONIBILIDADE EM TRANSITO	4.512,58D	7.942.169,51	7.943.248,15	3.433,94D
1.1.1.1.1.03.01 - Valores a Recuperar	4.512,58D	328.301,79	329.380,43	3.433,94D
1.1.1.1.1.03.02 - Receitas a Classificar	0,00	7.613.867,72	7.613.867,72	0,00
1.1.1.1.2 - DISPONIVEL APLICAÇÕES FINANCEIRAS	1.574.309,47D	6.582.908,51	6.131.960,81	2.025.257,17D
1.1.1.1.2.01 - BANCOS CADERNETAS DE POUPANÇA	8.228,61D	566,40	0,00	8.795,01D
1.1.1.1.2.01.03 - Banco do Brasil S/A - Ag 1244 Poup 010.015087-X	8.228,61D	566,40	0,00	8.795,01D
1.1.1.1.2.02 - BANCOS APLICAÇÕES FINANCEIRAS	1.566.080,86D	6.582.342,11	6.131.960,81	2.016.462,16D
1.1.1.1.2.02.02 - BB CP Admin diferenciado 15300-1	1.124.916,26D	4.096.783,56	4.093.994,66	1.127.705,16D
1.1.1.1.2.02.04 - BB CP Admin Diferenciado 15087-8	75.330,43D	1.933.562,56	1.973.545,82	35.347,17D

Conta	Saldo Anterior	Débitos	Créditos	Saldo
1.1.1.1.2.02.05 - BB Admin Supremo - 27287-6	3.107,18D	69.432,72	64.420,33	8.119,57D
1.1.1.1.2.02.06 - CDB FLEX EMPR - CEF 136-5	362.726,99D	374.763,27	0,00	737.490,26D
1.1.1.1.2.02.07 - Aplicação OUROCAP	0,00	100.000,00	0,00	100.000,00D
1.1.1.1.2.02.08 - Titulo de Capitalização	0,00	7.800,00	0,00	7.800,00D
1.1.2 - CRÉDITOS A CURTO PRAZO	2.045.705,80D	8.087.731,49	7.500.171,99	2.633.265,30D
1.1.2.2 - CRÉDITOS TRIBUTÁRIOS A RECEBER	1.123.312,10D	7.605.100,15	7.269.391,66	1.459.020,59D
1.1.2.2.1 - CRÉDITOS TRIBUTÁRIOS/CONTRIBUIÇÕES A RECEBER	1.123.312,10D	7.605.100,15	7.269.391,66	1.459.020,59D
1.1.2.2.1.01 - Anuidades do Exercício Pessoa Física	0,00	7.498.024,95	6.402.375,48	1.095.649,47D
1.1.2.2.1.02 - Anuidades do Exercício Pessoa Jurídica	0,00	107.075,20	88.576,44	18.498,76D
1.1.2.2.1.03 - Anuidades de Exercícios Anteriores	1.123.312,10D	0,00	778.439,74	344.872,36D
1.1.2.3 - DÍVIDA ATIVA TRIBUTÁRIA	922.393,70D	482.631,34	230.780,33	1.174.244,71D
1.1.2.3.1 - DECORRENTE DE ANUIDADES	922.393,70D	482.631,34	230.780,33	1.174.244,71D
1.1.2.3.1.01 - Dívida Ativa Administrativa	59.882,72D	87.449,80	73.786,27	73.546,25D
1.1.2.3.1.02 - Dívida Ativa Executiva	862.510,98D	395.181,54	156.994,06	1.100.698,46D
1.1.3 - DEMAIS CRÉDITOS E VALORES A CURTO PRAZO	53.914,57D	385.498,00	362.602,20	76.810,37D
1.1.3.1 - ADIANTAMENTOS CONCEDIDOS A PESSOAL E A TERCEIROS	37.335,65D	368.133,83	345.579,77	59.889,71D
1.1.3.1.1 - DISPONIBILIDADE EM TRANSITO	37.335,65D	368.133,83	345.579,77	59.889,71D
1.1.3.1.1.02 - RESPONSÁVEL POR SUPRIMENTO SEDE	0,00	47.500,00	47.500,00	0,00
1.1.3.1.1.02.01 - Responsável por suprimento Sede - Mauricio	0,00	12.500,00	12.500,00	0,00
1.1.3.1.1.02.02 - Responsável por suprimento Sede - Joseli	0,00	35.000,00	35.000,00	0,00
1.1.3.1.1.03 - RESPONSÁVEL POR SUPRIMENTO INSPETORIA/REGIONAL	0,00	15.200,00	15.200,00	0,00
1.1.3.1.1.03.01 - Responsável por suprimento - Subsede Londrina	0,00	7.200,00	7.200,00	0,00
1.1.3.1.1.03.02 - Responsável por suprimento - Subsede Cascavel	0,00	4.800,00	4.800,00	0,00
1.1.3.1.1.03.03 - Responsável por suprimento - Subsede Maringá	0,00	3.200,00	3.200,00	0,00
1.1.3.1.1.04 - ADIANTAMENTOS A FUNCIONÁRIOS	37.335,65D	305.433,83	282.879,77	59.889,71D
1.1.3.1.1.04.01 - Adiantamento de Salário	0,00	80.527,71	80.527,71	0,00

Conta	Saldo Anterior	Débitos	Créditos	Saldo
1.1.3.1.1.04.02 - Adiantamento de Férias	35.707,93D	152.985,29	130.153,51	58.539,71D
1.1.3.1.1.04.03 - Adiantamento de 13º Salário	0,00	71.920,83	71.920,83	0,00
1.1.3.1.1.04.04 - Emprestimo Caixa do Trabalhador	1.627,72D	0,00	277,72	1.350,00D
1.1.3.2 - TRIBUTOS A RECUPERAR/COMPENSAR	4.535,20D	13.114,22	12.904,12	4.745,30D
1.1.3.2.1 - Tributos a Recuperar/Compensar	4.535,20D	13.114,22	12.904,12	4.745,30D
1.1.3.2.1.01 - Tributos Recolhidos antecipadamente	4.535,20D	13.114,22	12.904,12	4.745,30D
1.1.3.3 - CRÉDITOS A RECEBER POR DESCENTRALIZAÇÃO DA PRESTAÇÃO DE SERVIÇOS PÚBLICOS	906,86D	4.249,95	4.118,31	1.038,50D
1.1.3.3.2 - DEVEDORES DA ENTIDADE	0,00	4.118,31	4.118,31	0,00
1.1.3.3.2.01 - Adiantamento a Fornecedores	0,00	4.118,31	4.118,31	0,00
1.1.3.3.3 - ENTIDADES PUBLICAS DEVEDORAS	906,86D	131,64	0,00	1.038,50D
1.1.3.3.3.04 - Contribuições Sociais IN 480 a Recuperar	906,86D	131,64	0,00	1.038,50D
1.1.3.5 - DEPÓSITOS RESTITUÍVEIS E VALORES VINCULADOS	11.136,86D	0,00	0,00	11.136,86D
1.1.3.5.1 - DESPESAS JUDICIAIS	11.136,86D	0,00	0,00	11.136,86D
1.1.3.5.1.02 - Bloqueio Judicial	11.136,86D	0,00	0,00	11.136,86D
1.1.5 - ESTOQUES	49.027,88D	47.135,55	51.983,46	44.179,97D
1.1.5.6 - ALMOXARIFADO	49.027,88D	47.135,55	51.983,46	44.179,97D
1.1.5.6.1 - MATERIAL DE CONSUMO A	49.027,88D	47.135,55	51.983,46	44.179,97D
1.1.5.6.1.01 - Material de Consumo Almojarifado	49.027,88D	47.135,55	51.983,46	44.179,97D
1.1.9 - VARIAÇÕES PATRIMONIAIS DIMINUTIVAS PAGAS ANTECIPADAMENTE	18.907,17D	28.502,66	31.083,05	16.326,78D
1.1.9.1 - PRÊMIOS DE SEGUROS A APROPRIAR	3.142,52D	7.798,34	7.886,08	3.054,78D
1.1.9.1.1 - PRÊMIOS DE SEGUROS A APROPRIAR	3.142,52D	7.798,34	7.886,08	3.054,78D
1.1.9.1.1.01 - Seguros a Apropriar - Bens Móveis - CRP-PR	0,00	1.788,52	1.243,53	544,99D
1.1.9.1.1.02 - Seguros a Apropriar - Bens Imóveis - CRP-PR	3.142,52D	6.009,82	6.642,55	2.509,79D
1.1.9.3 - ASSINATURAS E ANUIDADES A APROPRIAR	995,00D	4.050,00	3.195,00	1.850,00D
1.1.9.3.1 - ASSINATURAS A	0,00	2.100,00	1.225,00	875,00D
1.1.9.3.1.01 - Licença p/ uso de software	0,00	2.100,00	1.225,00	875,00D

Conta	Saldo Anterior	Débitos	Créditos	Saldo
1.1.9.3.2 - SERVIÇOS MÉDICOS DE EMERGÊNCIA	995,00D	1.950,00	1.970,00	975,00D
1.1.9.3.2.01 - Serviços Médicos de Emergência	995,00D	1.950,00	1.970,00	975,00D
1.1.9.9 - DEMAIS VPD A APROPRIAR	14.769,65D	16.654,32	20.001,97	11.422,00D
1.1.9.9.1 - DESPESAS A REGULARIZAR	14.769,65D	16.654,32	20.001,97	11.422,00D
1.1.9.9.1.01 - Despesas a Regularizar	14.769,65D	16.654,32	20.001,97	11.422,00D
1.2 - ATIVO NÃO-CIRCULANTE	2.933.685,08D	268.938,17	166.304,14	3.036.319,11D
1.2.1 - ATIVO REALIZÁVEL A LONGO PRAZO	371,43D	362,58	362,58	371,43D
1.2.1.1 - CRÉDITOS A LONGO PRAZO	0,00	362,58	362,58	0,00
1.2.1.1.3 - DÍVIDA ATIVA TRIBUTÁRIA	0,00	362,58	362,58	0,00
1.2.1.1.3.01 - DECORRENTE DE ANUIDADES	0,00	362,58	362,58	0,00
1.2.1.1.3.01.02 - Créditos de Dívida Ativa Executiva a receber a longo prazo	0,00	362,58	362,58	0,00
1.2.1.3 - INVESTIMENTOS E APLICAÇÕES TEMPORÁRIAS A LONGO PRAZO	371,43D	0,00	0,00	371,43D
1.2.1.3.1 - INVESTIMENTOS TEMPORÁRIOS A LONGO PRAZO	371,43D	0,00	0,00	371,43D
1.2.1.3.1.01 - Títulos de Empresas Estatais	371,43D	0,00	0,00	371,43D
1.2.3 - IMOBILIZADO	2.933.313,65D	268.575,59	165.941,56	3.035.947,68D
1.2.3.1 - BENS MÓVEIS	535.659,40D	126.967,00	16.127,18	646.499,22D
1.2.3.1.1 - BENS MOVEIS	535.659,40D	126.967,00	16.127,18	646.499,22D
1.2.3.1.1.01 - Móveis e Utensílios	224.387,30D	18.840,87	9.443,88	233.784,29D
1.2.3.1.1.02 - Máquinas e Equipamentos	161.697,87D	18.750,65	1.578,03	178.870,49D
1.2.3.1.1.06 - Equipamentos de Processamento de Dados	100.923,31D	77.673,48	3.153,77	175.443,02D
1.2.3.1.1.07 - Sistemas de Processamento de Dados	47.660,92D	11.702,00	961,50	58.401,42D
1.2.3.1.1.10 - Itens Sem Controle Patrimonial	990,00D	0,00	990,00	0,00
1.2.3.2 - BENS IMÓVEIS	2.608.808,36D	135.833,78	0,00	2.744.642,14D
1.2.3.2.1 - BENS IMOVEIS	2.608.808,36D	135.833,78	0,00	2.744.642,14D
1.2.3.2.1.01 - Edifícios	1.408.808,36D	62.151,20	0,00	1.470.959,56D
1.2.3.2.1.02 - Terrenos	1.200.000,00D	0,00	0,00	1.200.000,00D

Conta	Saldo Anterior	Débitos	Créditos	Saldo
1.2.3.2.1.04 - Obras em andamento	0,00	73.682,58	0,00	73.682,58D
1.2.3.8 - (-) DEPRECIACÃO, EXAUSTÃO E AMORTIZACÃO ACUMULADAS	211.154,11C	5.774,81	149.814,38	355.193,68C
1.2.3.8.1 - (-)DEPRECIACÃO, EXAUSTÃO E AMORTIZACÃO ACUMULADAS	211.154,11C	5.774,81	149.814,38	355.193,68C
1.2.3.8.1.01 - (-) DEPRECIACÃO ACUMULADA	211.154,11C	5.774,81	149.814,38	355.193,68C
1.2.3.8.1.01.01 - (-) Depreciação Acumulada de Bens Móveis	190.861,71C	5.774,81	79.470,10	264.557,00C
1.2.3.8.1.01.02 - (-) Depreciação Acumulada de Bens Imóveis	20.292,40C	0,00	70.344,28	90.636,68C
2 - PASSIVO E PATRIMÔNIO LÍQUIDO	6.793.016,92C	23.110.374,20	24.259.395,05	7.942.037,77C
2.1 - PASSIVO CIRCULANTE	460.769,76C	9.877.854,38	9.894.699,48	477.614,86C
2.1.1 - OBRIGAÇÕES TRABALHISTAS, PREVIDENCIÁRIAS E ASSISTENCIAIS A PAGAR A CURTO PRAZO	356,10D	1.507.409,54	1.507.587,63	178,01D
2.1.1.1 - PESSOAL A PAGAR	356,10D	1.507.409,54	1.507.587,63	178,01D
2.1.1.1.1 - PESSOAL A PAGAR	356,10D	1.507.409,54	1.507.587,63	178,01D
2.1.1.1.1.01 - Folha de Pagamento	0,00	1.391.335,91	1.391.335,91	0,00
2.1.1.1.1.02 - Autonomos a Pagar	0,10D	40.742,55	40.742,64	0,01D
2.1.1.1.1.03 - Jeton a Pagar	356,00D	74.938,02	75.116,02	178,00D
2.1.1.1.1.04 - Vale Transporte Descontado	0,00	393,06	393,06	0,00
2.1.2 - EMPRÉSTIMOS E FINANCIAMENTOS A CURTO PRAZO	0,00	69.646,22	69.646,22	0,00
2.1.2.1 - PARCELA A CURTO PRAZO DOS EMPRÉSTIMOS E FINANCIAMENTOS	0,00	69.646,22	69.646,22	0,00
2.1.2.1.1 - SUPRIMENTO DE FUNDOS	0,00	69.646,22	69.646,22	0,00
2.1.2.1.1.01 - Despesas de Suprimento a Comprovar	0,00	69.646,22	69.646,22	0,00
2.1.3 - FORNECEDORES E CONTAS A PAGAR A CURTO PRAZO	95.353,27C	6.385.692,19	6.331.327,52	40.988,60C
2.1.3.1 - FORNECEDORES NACIONAIS E CONTAS A PAGAR A CURTO PRAZO	95.353,27C	6.385.692,19	6.331.327,52	40.988,60C
2.1.3.1.1 - FORNECEDORES NACIONAIS	95.353,27C	6.385.692,19	6.331.327,52	40.988,60C
2.1.3.1.1.01 - Fornecedores Diversos	0,00	6.290.338,92	6.331.327,52	40.988,60C
2.1.3.1.1.03 - Restos a Pagar	95.353,27C	95.353,27	0,00	0,00
2.1.4 - OBRIGAÇÕES FISCAIS A CURTO PRAZO	29.167,76C	814.604,35	874.252,70	88.816,11C
2.1.4.1 - OBRIGAÇÕES FISCAIS A CURTO PRAZO COM A UNIÃO	28.907,45C	812.471,68	871.950,95	88.386,72C

Conta	Saldo Anterior	Débitos	Créditos	Saldo
2.1.4.1.1 - OBRIGAÇÕES FISCAIS A CURTO PRAZO COM A UNIÃO	28.907,45C	812.471,68	871.950,95	88.386,72C
2.1.4.1.1.01 - OBRIGAÇÕES FISCAIS COM A UNIÃO	29.154,22C	734.820,86	793.466,12	87.799,48C
2.1.4.1.1.01.01 - INSS a recolher	10.823,69C	460.443,42	495.441,99	45.822,26C
2.1.4.1.1.01.02 - FGTS a recolher	0,00	122.126,28	139.022,52	16.896,24C
2.1.4.1.1.01.03 - PIS/PASEP s/ Folha a Recolher	0,00	15.762,10	17.819,59	2.057,49C
2.1.4.1.1.01.04 - IRRF a recolher	18.330,53C	136.489,06	141.182,02	23.023,49C
2.1.4.1.1.02 - IN SRF 539 - 6147	86,21C	5.589,90	5.615,99	112,30C
2.1.4.1.1.02.01 - CÓDIGO 6147	86,21C	5.589,90	5.615,99	112,30C
2.1.4.1.1.03 - IN SRF 539 - 6175	37,88C	13.143,34	13.078,82	26,64D
2.1.4.1.1.03.01 - Código 6175 - Taxas de Embarque	7,29C	291,78	294,81	10,32C
2.1.4.1.1.03.02 - Código 6175 - TAM	5,64C	867,11	861,47	0,00
2.1.4.1.1.03.03 - Código 6175 - GOL	0,00	933,07	926,89	6,18D
2.1.4.1.1.03.04 - Código 6175 - AVIANCA	0,00	315,29	315,29	0,00
2.1.4.1.1.03.06 - Código 6175 - Passagens Rodoviarias	24,95C	8.116,40	8.060,67	30,78D
2.1.4.1.1.03.07 - Codigo 6175 - Azul	0,00	2.619,69	2.619,69	0,00
2.1.4.1.1.04 - IN SRF 539 - 6188	0,00	589,32	589,32	0,00
2.1.4.1.1.04.01 - CÓDIGO 6188	0,00	589,32	589,32	0,00
2.1.4.1.1.05 - IN SRF 539 - 6190	370,86D	51.580,39	51.829,80	121,45D
2.1.4.1.1.05.01 - CÓDIGO 6190 - Serviços Gerais	370,86D	51.580,39	51.829,80	121,45D
2.1.4.1.1.10 - IN SRF 971 - INSS	0,00	6.747,87	7.370,90	623,03C
2.1.4.3 - OBRIGAÇÕES FISCAIS A CURTO PRAZO COM OS MUNICÍPIOS	260,31C	2.132,67	2.301,75	429,39C
2.1.4.3.1 - OBRIGAÇÕES FISCAIS A CURTO PRAZO COM OS MUNICÍPIOS	260,31C	2.132,67	2.301,75	429,39C
2.1.4.3.1.01 - ISS a recolher - Curitiba	189,93C	878,98	1.035,52	346,47C
2.1.4.3.1.02 - Iss a Recolher - Londrina	43,08C	488,20	508,47	63,35C
2.1.4.3.1.03 - ISS a Recolher - Cascavel	8,89C	259,45	264,48	13,92C
2.1.4.3.1.04 - ISS a Recolher - Maringá	5,23C	104,67	99,44	0,00

Conta	Saldo Anterior	Débitos	Créditos	Saldo
2.1.4.3.1.05 - Iss a Recolher - Foz do Iguaçu	13,18C	146,37	138,84	5,65C
2.1.4.3.1.06 - ISS a recolher - Capanema	0,00	255,00	255,00	0,00
2.1.5 - OBRIGAÇÕES DE REPARTIÇÃO A OUTROS ENTES	15.979,70C	203.136,21	206.613,48	19.456,97C
2.1.5.6 - OBRIGAÇÕES DE REPARTIÇÃO A OUTROS ENTES	2.904,48C	156.622,49	161.504,26	7.786,25C
2.1.5.6.1 - OBRIGAÇÕES DE REPARTIÇÃO A OUTROS ENTES	27,29C	62.746,43	67.539,49	4.820,35C
2.1.5.6.1.01 - REPASSES CFP	27,29C	62.746,43	67.539,49	4.820,35C
2.1.5.6.1.01.02 - Cota Revista	27,29C	27,29	0,00	0,00
2.1.5.6.1.01.03 - Fundo de Seção	0,00	62.719,14	67.539,49	4.820,35C
2.1.5.6.2 - CONTRIBUIÇÕES SINDICAIS	959,60C	15.896,69	15.695,78	758,69C
2.1.5.6.2.01 - Contribuição Social	246,11C	2.451,89	2.506,93	301,15C
2.1.5.6.2.02 - Contribuição Sindical Anual	256,42C	4.313,75	4.057,33	0,00
2.1.5.6.2.03 - SINDIFISC Uniodonto	302,89C	4.318,77	4.473,42	457,54C
2.1.5.6.2.04 - COOPFISPRO	154,18C	1.194,37	1.040,19	0,00
2.1.5.6.2.05 - Reversão Salárial	0,00	3.617,91	3.617,91	0,00
2.1.5.6.3 - CONVENIO MÉDICO E ODONTOLÓGICO	1.917,59C	26.997,87	27.287,49	2.207,21C
2.1.5.6.3.01 - Paraná Clinicas	1.917,59C	26.997,87	27.287,49	2.207,21C
2.1.5.6.4 - AÇÕES DE INEXIGIBILIDADE	0,00	50.981,50	50.981,50	0,00
2.1.5.6.4.01 - Ações de Inexigibilidade	0,00	50.981,50	50.981,50	0,00
2.1.5.8 - VALORES RESTITUÍVEIS	13.075,22C	46.513,72	45.109,22	11.670,72C
2.1.5.8.1 - VALORES RESTITUÍVEIS	13.075,22C	46.513,72	45.109,22	11.670,72C
2.1.5.8.1.99 - OUTROS VALORES RESTITUÍVEIS	13.075,22C	46.513,72	45.109,22	11.670,72C
2.1.5.8.1.99.01 - Valores Não Identificados BB	12.822,99C	46.512,67	44.543,62	10.853,94C
2.1.5.8.1.99.02 - Valores Não Identificados CEF	252,23C	1,05	565,60	816,78C
2.1.7 - PROVISÕES A CURTO PRAZO	212.089,97C	348.656,63	399.182,32	262.615,66C
2.1.7.1 - PROVISÕES PARA RISCOS TRABALHISTAS A CURTO PRAZO	212.089,97C	348.656,63	399.182,32	262.615,66C
2.1.7.1.1 - PROVISÕES PARA RISCOS TRABALHISTAS A CURTO PRAZO	212.089,97C	348.656,63	399.182,32	262.615,66C

Conta	Saldo Anterior	Débitos	Créditos	Saldo
2.1.7.1.1.01 - Provisão de Férias	163.776,26C	137.578,47	176.594,52	202.792,31C
2.1.7.1.1.02 - Provisão 13º Salário	0,00	134.291,40	134.291,40	0,00
2.1.7.1.1.03 - INSS	35.211,76C	55.769,61	64.158,02	43.600,17C
2.1.7.1.1.03.01 - Provisão INSS - Férias	35.211,76C	26.995,04	35.383,45	43.600,17C
2.1.7.1.1.03.02 - Provisão INSS - 13º	0,00	28.774,57	28.774,57	0,00
2.1.7.1.1.04 - FGTS	13.101,95C	21.017,15	24.138,38	16.223,18C
2.1.7.1.1.04.01 - Provisão FGTS - Férias	13.101,95C	10.044,69	13.165,92	16.223,18C
2.1.7.1.1.04.02 - Provisão FGTS - 13º	0,00	10.972,46	10.972,46	0,00
2.1.8 - DEMAIS OBRIGAÇÕES A CURTO PRAZO	108.535,16C	548.709,24	506.089,61	65.915,53C
2.1.8.4 - ANUIDADES RECEBIDAS ANTECIPADAMENTE	108.535,15C	130.507,00	87.887,38	65.915,53C
2.1.8.4.1 - ANUIDADES RECEBIDAS ANTECIPADAMENTE	108.535,15C	130.507,00	87.887,38	65.915,53C
2.1.8.4.1.01 - Receitas de Exercícios Futuros	108.535,15C	130.507,00	87.887,38	65.915,53C
2.1.8.8 - VALORES RESTITUÍVEIS	0,01C	54.562,66	54.562,65	0,00
2.1.8.8.1 - VALORES RESTITUÍVEIS	0,01C	54.562,66	54.562,65	0,00
2.1.8.8.1.01 - CONSIGNAÇÕES	0,01C	54.562,66	54.562,65	0,00
2.1.8.8.1.01.02 - Empréstimo CEF - Funcionários	0,01C	54.562,66	54.562,65	0,00
2.1.8.9 - OUTRAS OBRIGAÇÕES A CURTO PRAZO	0,00	363.639,58	363.639,58	0,00
2.1.8.9.1 - Credores da Entidade	0,00	363.639,58	363.639,58	0,00
2.1.8.9.1.01 - Jeton	0,00	77.260,01	77.260,01	0,00
2.1.8.9.1.02 - Diaria	0,00	173.525,00	173.525,00	0,00
2.1.8.9.1.03 - Ajuda de Custo	0,00	112.854,57	112.854,57	0,00
2.3 - PATRIMÔNIO LÍQUIDO	6.332.247,16C	13.232.519,82	14.364.695,57	7.464.422,91C
2.3.7 - RESULTADOS ACUMULADOS	6.332.247,16C	13.232.519,82	14.364.695,57	7.464.422,91C
2.3.7.1 - SUPERÁVITS OU DÉFICITS ACUMULADOS	6.332.247,16C	13.232.519,82	14.364.695,57	7.464.422,91C
2.3.7.1.1 - SUPERÁVITS OU DÉFICITS ACUMULADOS	6.332.247,16C	13.232.519,82	14.364.695,57	7.464.422,91C
2.3.7.1.1.01 - Superávits ou Déficits do Exercício	1.535.398,05C	9.046.527,94	8.590.386,58	1.079.256,69C



Conta	Saldo Anterior	Débitos	Créditos	Saldo
2.3.7.1.1.02 - SUPERÁVITS OU DÉFICITS DE EXERCÍCIOS ANTERIORES	4.796.849,11C	4.185.991,88	5.774.308,99	6.385.166,22C
2.3.7.1.1.02.01 - SUPERAVITS OU DEFICITS ACUMULADOS DE EXERCICIOS ANTERIORES	4.822.304,67C	4.176.668,84	5.774.263,54	6.419.899,37C
2.3.7.1.1.02.02 - AJUSTES DE EXERCICIOS ANTERIORES	25.455,56D	9.323,04	45,45	34.733,15D
3 - VARIAÇÃO PATRIMONIAL DIMINUTIVA	0,00	7.515.474,48	7.515.474,48	0,00
3.1 - PESSOAL E ENCARGOS	0,00	3.056.260,29	3.056.260,29	0,00
3.1.1 - REMUNERAÇÃO DE PESSOAL	0,00	1.906.466,45	1.906.466,45	0,00
3.1.1.1 - REMUNERAÇÃO A PESSOAL - RPPS	0,00	1.906.466,45	1.906.466,45	0,00
3.1.1.1.1 - REMUNERAÇÃO PESSOAL	0,00	1.906.466,45	1.906.466,45	0,00
3.1.1.1.1.01 - Salários	0,00	1.539.896,54	1.539.896,54	0,00
3.1.1.1.1.06 - Gratificação de Natal 13º Salário	0,00	134.291,40	134.291,40	0,00
3.1.1.1.1.12 - Salário de Férias	0,00	232.278,51	232.278,51	0,00
3.1.2 - ENCARGOS PATRONAIS	0,00	560.895,13	560.895,13	0,00
3.1.2.1 - ENCARGOS PATRONAIS - RPPS	0,00	560.895,13	560.895,13	0,00
3.1.2.1.1 - ENCARGOS PATRONAIS	0,00	560.895,13	560.895,13	0,00
3.1.2.1.1.01 - INSS Patronal	0,00	398.527,82	398.527,82	0,00
3.1.2.1.1.03 - FGTS	0,00	144.547,72	144.547,72	0,00
3.1.2.1.1.04 - PIS/PASEP Sobre Folha de Pagamento	0,00	17.819,59	17.819,59	0,00
3.1.3 - BENEFÍCIOS A PESSOAL	0,00	588.898,71	588.898,71	0,00
3.1.3.1 - BENEFÍCIOS A PESSOAL - RPPS	0,00	588.898,71	588.898,71	0,00
3.1.3.1.1 - BENEFÍCIOS A PESSOAL	0,00	588.898,71	588.898,71	0,00
3.1.3.1.1.01 - Vale Transporte	0,00	98.001,44	98.001,44	0,00
3.1.3.1.1.02 - Programa de Alimentação ao Trabalhador - PAT	0,00	450.285,91	450.285,91	0,00
3.1.3.1.1.03 - Plano de Saúde	0,00	36.488,87	36.488,87	0,00
3.1.3.1.1.04 - Plano Odontológico	0,00	4.122,49	4.122,49	0,00
3.2 - BENEFÍCIOS PREVIDENCIÁRIOS E ASSISTENCIAIS	0,00	20.470,00	20.470,00	0,00
3.2.4 - BENEFÍCIOS EVENTUAIS	0,00	20.470,00	20.470,00	0,00

Conta	Saldo Anterior	Débitos	Créditos	Saldo
3.2.4.9 - OUTROS BENEFÍCIOS EVENTUAIS	0,00	20.470,00	20.470,00	0,00
3.2.4.9.1 - OUTROS BENEFÍCIOS EVENTUAIS	0,00	20.470,00	20.470,00	0,00
3.2.4.9.1.03 - Auxílio Educação	0,00	20.470,00	20.470,00	0,00
3.3 - USO DE BENS, SERVIÇOS E CONSUMO DE CAPITAL FIXO	0,00	2.161.907,73	2.161.907,73	0,00
3.3.1 - USO DE MATERIAL DE CONSUMO	0,00	152.558,86	152.558,86	0,00
3.3.1.1 - CONSUMO DE MATERIAL	0,00	152.558,86	152.558,86	0,00
3.3.1.1.1 - MATERIAL DE CONSUMO	0,00	152.250,85	152.250,85	0,00
3.3.1.1.1.01 - Materiais de Expediente	0,00	72.431,32	72.431,32	0,00
3.3.1.1.1.02 - Impressos, Formulários e Papéis	0,00	2.166,34	2.166,34	0,00
3.3.1.1.1.06 - Material para Audio, Vídeo e Foto	0,00	1.627,26	1.627,26	0,00
3.3.1.1.1.07 - Material para Divulgação	0,00	26.333,51	26.333,51	0,00
3.3.1.1.1.08 - Materiais de Informática	0,00	14.939,23	14.939,23	0,00
3.3.1.1.1.11 - Materiais para Manutenção de Bens Móveis	0,00	915,59	915,59	0,00
3.3.1.1.1.12 - Materiais para Manutenção de Bens Imóveis/Instalações	0,00	15.444,18	15.444,18	0,00
3.3.1.1.1.13 - Material de Copa e Cozinha	0,00	5.757,51	5.757,51	0,00
3.3.1.1.1.15 - Gêneros de Alimentação	0,00	2.353,23	2.353,23	0,00
3.3.1.1.1.16 - Materiais de Higiene, Limpeza e Conservação	0,00	6.323,04	6.323,04	0,00
3.3.1.1.1.17 - Bens Móveis Não Ativáveis	0,00	3.809,64	3.809,64	0,00
3.3.1.1.1.18 - Materiais de Distribuição Gratuita /Livros	0,00	150,00	150,00	0,00
3.3.1.1.9 - OUTROS MATERIAIS DE CONSUMO	0,00	308,01	308,01	0,00
3.3.1.1.9.01 - Outros Materiais de Consumo	0,00	308,01	308,01	0,00
3.3.2 - SERVIÇOS	0,00	1.859.534,49	1.859.534,49	0,00
3.3.2.1 - DIÁRIAS, AJUDAS DE CUSTO E JETONS	0,00	351.928,16	351.928,16	0,00
3.3.2.1.1 - DIÁRIAS	0,00	351.928,16	351.928,16	0,00
3.3.2.1.1.01 - Diárias a Funcionários	0,00	31.415,00	31.415,00	0,00
3.3.2.1.1.02 - Diárias a Conselheiros	0,00	89.725,00	89.725,00	0,00

Conta	Saldo Anterior	Débitos	Créditos	Saldo
3.3.2.1.1.03 - Diárias a Colaboradores	0,00	50.162,50	50.162,50	0,00
3.3.2.1.1.04 - Ajudas de Custos a Conselheiros	0,00	33.513,71	33.513,71	0,00
3.3.2.1.1.05 - Jetons a Conselheiros	0,00	130.310,01	130.310,01	0,00
3.3.2.1.1.06 - Ajuda de Custo - Colaboradores	0,00	7.786,94	7.786,94	0,00
3.3.2.1.1.07 - Ajuda de Custo - Convidados	0,00	75,00	75,00	0,00
3.3.2.1.1.08 - Ajuda de Custo - Funcionários	0,00	2.100,00	2.100,00	0,00
3.3.2.1.1.09 - Diarias - Convidados	0,00	6.840,00	6.840,00	0,00
3.3.2.2 - SERVICOS TERCEIROS - PESSOAS FÍSICAS	0,00	502.503,56	502.503,56	0,00
3.3.2.2.1 - REMUNERACAO DE SERVICOS PESSOAIS	0,00	123.750,02	123.750,02	0,00
3.3.2.2.1.01 - SERVIÇOS	0,00	123.750,02	123.750,02	0,00
3.3.2.2.1.01.02 - Serviços Advocatícios	0,00	21.314,03	21.314,03	0,00
3.3.2.2.1.01.07 - Serviços de Limpeza, Conservação e Jardinagem	0,00	48.059,69	48.059,69	0,00
3.3.2.2.1.01.08 - Remuneração de Estagiários	0,00	54.376,30	54.376,30	0,00
3.3.2.2.2 - PASSAGENS	0,00	192.394,35	192.394,35	0,00
3.3.2.2.2.01 - Passagens para Funcionários	0,00	29.319,23	29.319,23	0,00
3.3.2.2.2.02 - Passagens para Conselheiros	0,00	84.908,71	84.908,71	0,00
3.3.2.2.2.03 - Passagens para Colaboradores	0,00	78.166,41	78.166,41	0,00
3.3.2.2.3 - HOSPEDAGENS E ALIMENTAÇÃO	0,00	100.661,93	100.661,93	0,00
3.3.2.2.3.01 - Hospedagem para Funcionários	0,00	18.750,49	18.750,49	0,00
3.3.2.2.3.02 - Hospedagem para Conselheiros	0,00	49.108,75	49.108,75	0,00
3.3.2.2.3.03 - Hospedagem para Colaboradores	0,00	32.802,69	32.802,69	0,00
3.3.2.2.4 - DESPESA COM LOCOMOÇÃO	0,00	85.697,26	85.697,26	0,00
3.3.2.2.4.01 - Funcionários	0,00	16.496,35	16.496,35	0,00
3.3.2.2.4.02 - Conselheiros	0,00	35.542,28	35.542,28	0,00
3.3.2.2.4.03 - Colaboradores	0,00	32.287,26	32.287,26	0,00
3.3.2.2.4.07 - Fretes e Transportes de Encomendas	0,00	1.371,37	1.371,37	0,00

Conta	Saldo Anterior	Débitos	Créditos	Saldo
3.3.2.3 - SERVICOS TERCEIROS - PESSOAS JURÍDICAS	0,00	1.005.102,77	1.005.102,77	0,00
3.3.2.3.1 - REMUNERACAO DE SERVICOS PESSOAIS	0,00	1.005.102,77	1.005.102,77	0,00
3.3.2.3.1.01 - SERVIÇOS	0,00	1.005.102,77	1.005.102,77	0,00
3.3.2.3.1.01.02 - Serviço de Assessoria e Consultoria	0,00	63.719,04	63.719,04	0,00
3.3.2.3.1.01.05 - Serviços de Informática	0,00	25.807,52	25.807,52	0,00
3.3.2.3.1.01.09 - Serviços de Segurança Predial e Preventiva	0,00	4.655,56	4.655,56	0,00
3.3.2.3.1.01.10 - Serviços de Medicina do Trabalho	0,00	7.087,49	7.087,49	0,00
3.3.2.3.1.01.15 - Serviços Fotográficos e Vídeos	0,00	15.190,00	15.190,00	0,00
3.3.2.3.1.01.16 - Serviço de Divulgação Institucional	0,00	2.595,50	2.595,50	0,00
3.3.2.3.1.01.21 - Seguros de Bens Móveis	0,00	3.158,75	3.158,75	0,00
3.3.2.3.1.01.22 - Seguros de Bens Imóveis	0,00	5.288,18	5.288,18	0,00
3.3.2.3.1.01.24 - Locação de Bens Móveis, Máquinas e Equipamentos	0,00	32.585,94	32.585,94	0,00
3.3.2.3.1.01.25 - Locação de Bens Imóveis	0,00	55.611,86	55.611,86	0,00
3.3.2.3.1.01.26 - Condomínios	0,00	27.559,04	27.559,04	0,00
3.3.2.3.1.01.27 - Manutenção e Conservação Bens Móveis	0,00	17.565,75	17.565,75	0,00
3.3.2.3.1.01.28 - Manutenção e Conservação Dos Bens Imóveis	0,00	74.541,31	74.541,31	0,00
3.3.2.3.1.01.30 - Serviços de Energia Elétrica	0,00	26.697,82	26.697,82	0,00
3.3.2.3.1.01.31 - Serviços de Água e Esgoto	0,00	4.081,24	4.081,24	0,00
3.3.2.3.1.01.33 - Postagem de Correspondência Institucional	0,00	269.611,28	269.611,28	0,00
3.3.2.3.1.01.34 - Serviços de Telecomunicações	0,00	75.403,06	75.403,06	0,00
3.3.2.3.1.01.37 - Assinaturas	0,00	529,80	529,80	0,00
3.3.2.3.1.01.39 - Confecção de Revistas	0,00	111.218,50	111.218,50	0,00
3.3.2.3.1.01.40 - Confecção de Livros	0,00	20,00	20,00	0,00
3.3.2.3.1.01.46 - Serviço de Alimentação	0,00	9.940,33	9.940,33	0,00
3.3.2.3.1.01.48 - Serviços de publicação de Editais e matérias	0,00	25.870,28	25.870,28	0,00
3.3.2.3.1.01.49 - Locação de espaço para eventos	0,00	12.206,65	12.206,65	0,00

Conta	Saldo Anterior	Débitos	Créditos	Saldo
3.3.2.3.1.01.50 - Apoio a eventos de Psicologia extra CRP	0,00	5.476,25	5.476,25	0,00
3.3.2.3.1.01.55 - Locação e Manutenção de Sistemas de Informática	0,00	67.393,29	67.393,29	0,00
3.3.2.3.1.01.56 - Encontro Paranaense de Psicologia	0,00	3.134,78	3.134,78	0,00
3.3.2.3.1.01.56.01 - Encontro Paranaense de Psicologia	0,00	3.134,78	3.134,78	0,00
3.3.2.3.1.01.57 - EVENTOS	0,00	58.153,55	58.153,55	0,00
3.3.2.3.1.01.57.02 - Planejamento Estratégico	0,00	58.153,55	58.153,55	0,00
3.3.3 - DEPRECIACAO, AMORTIZACAO E EXAUSTAO	0,00	149.814,38	149.814,38	0,00
3.3.3.1 - DEPRECIACAO	0,00	149.814,38	149.814,38	0,00
3.3.3.1.1 - DEPRECIACAO DE BENS	0,00	149.814,38	149.814,38	0,00
3.3.3.1.1.01 - Bens Móveis	0,00	79.470,10	79.470,10	0,00
3.3.3.1.1.02 - Bens Imóveis	0,00	70.344,28	70.344,28	0,00
3.4 - VARIAÇÕES PATRIMONIAIS DIMINUTIVAS FINANCEIRAS	0,00	127.382,96	127.382,96	0,00
3.4.1 - JUROS E ENCARGOS DE EMPRESTIMOS E FINANCIAMENTOS OBTIDOS	0,00	127.382,96	127.382,96	0,00
3.4.1.1 - JUROS E ENCARGOS DA DIVIDA CONTRATUAL	0,00	62,84	62,84	0,00
3.4.1.1.1 - JUROS E ENCARGOS DA DIVIDA CONTRATUAL	0,00	62,84	62,84	0,00
3.4.1.1.1.01 - Juros e Encargos A	0,00	62,84	62,84	0,00
3.4.1.9 - OUTROS JUROS E ENCARGOS DE EMPRESTIMOS E FINANCIAMENTOS	0,00	127.320,12	127.320,12	0,00
3.4.1.9.3 - SERVIÇOS BANCÁRIOS	0,00	127.320,12	127.320,12	0,00
3.4.1.9.3.01 - Taxa Sobre Serviços Bancários	0,00	4.232,43	4.232,43	0,00
3.4.1.9.3.02 - Despesas Com Cobrança	0,00	123.087,69	123.087,69	0,00
3.6 - DESVALORIZAÇÃO E PERDA DE ATIVOS	0,00	22.711,07	22.711,07	0,00
3.6.1 - REDUÇÃO A VALOR RECUPERAVEL E AJUSTE PARA PERDAS	0,00	22.711,07	22.711,07	0,00
3.6.1.2 - REDUÇÃO A VALOR RECUPERAVEL DE IMOBILIZADO	0,00	6.852,37	6.852,37	0,00
3.6.1.2.1 - Redução a Valor Recuperável Imobilizado	0,00	6.852,37	6.852,37	0,00
3.6.1.2.1.01 - Redução a Valor Recuperável Imobilizado	0,00	6.852,37	6.852,37	0,00
3.6.1.4 - VARIAÇÃO PATRIMONIAL DIMINUTIVA COM PROVISÃO PARA PERDAS DE CREDITOS	0,00	15.858,70	15.858,70	0,00

Conta	Saldo Anterior	Débitos	Créditos	Saldo
3.6.1.4.1 - Prescrição/Baixa Ord Judicial de Dívida Ativa	0,00	15.858,70	15.858,70	0,00
3.6.1.4.1.01 - Prescrição/Baixa Ord Judicial de Dívida Ativa	0,00	12.976,86	12.976,86	0,00
3.6.1.4.1.02 - Baixa de Dívida Ativa Prescrição / Falecimento	0,00	2.881,84	2.881,84	0,00
3.7 - TRIBUTÁRIAS	0,00	1.953.372,96	1.953.372,96	0,00
3.7.1 - IMPOSTOS, TAXAS E CONTRIBUIÇÕES DE MELHORIA	0,00	4.338,34	4.338,34	0,00
3.7.1.1 - IMPOSTOS	0,00	4.338,34	4.338,34	0,00
3.7.1.1.1 - IMPOSTOS	0,00	4.338,34	4.338,34	0,00
3.7.1.1.1.02 - Impostos e Taxas	0,00	4.338,34	4.338,34	0,00
3.7.2 - CONTRIBUIÇÕES	0,00	1.949.034,62	1.949.034,62	0,00
3.7.2.1 - CONTRIBUIÇÕES SOCIAIS	0,00	1.949.034,62	1.949.034,62	0,00
3.7.2.1.1 - CONTRIBUIÇÕES SOCIAIS	0,00	1.949.034,62	1.949.034,62	0,00
3.7.2.1.1.01 - Cota Parte	0,00	1.487.185,57	1.487.185,57	0,00
3.7.2.1.1.02 - Cota Revista	0,00	371.796,39	371.796,39	0,00
3.7.2.1.1.03 - Fundo de Seções	0,00	90.052,66	90.052,66	0,00
3.9 - OUTRAS VARIAÇÕES PATRIMONIAIS DIMINUTIVAS	0,00	173.369,47	173.369,47	0,00
3.9.9 - DIVERSAS VARIAÇÕES PATRIMONIAIS DIMINUTIVAS	0,00	173.369,47	173.369,47	0,00
3.9.9.4 - VARIAÇÕES PATRIMONIAIS DIMINUTIVAS DECORRENTES DE FATOS GERADORES DIVERSOS	0,00	173.369,47	173.369,47	0,00
3.9.9.4.2 - OUTRAS DESPESAS CORRENTES	0,00	173.369,47	173.369,47	0,00
3.9.9.4.2.01 - DEMAIS DESPESAS CORRENTES	0,00	173.369,47	173.369,47	0,00
3.9.9.4.2.01.02 - Indenizações, Restituições e Reposições	0,00	117.615,69	117.615,69	0,00
3.9.9.4.2.01.04 - Despesas Miúdas de Pronto Pagamento	0,00	55.753,78	55.753,78	0,00
4 - VARIAÇÃO PATRIMONIAL AUMENTATIVA	0,00	9.093.373,09	9.093.373,09	0,00
4.2 - CONTRIBUIÇÕES	0,00	7.691.077,69	7.691.077,69	0,00
4.2.1 - CONTRIBUIÇÕES SOCIAIS	0,00	7.691.077,69	7.691.077,69	0,00
4.2.1.1 - CONTRIBUIÇÕES SOCIAIS	0,00	7.691.077,69	7.691.077,69	0,00
4.2.1.1.1 - ANUIDADES	0,00	7.601.025,04	7.601.025,04	0,00

Conta	Saldo Anterior	Débitos	Créditos	Saldo
4.2.1.1.1.01 - PESSOAS FÍSICAS	0,00	7.493.949,84	7.493.949,84	0,00
4.2.1.1.1.01.01 - PESSOAS FÍSICAS DO EXERCÍCIO	0,00	7.493.949,84	7.493.949,84	0,00
4.2.1.1.1.01.01.01 - Nível Superior	0,00	7.493.949,84	7.493.949,84	0,00
4.2.1.1.1.02 - PESSOAS JURÍDICAS	0,00	107.075,20	107.075,20	0,00
4.2.1.1.1.02.01 - PESSOA JURÍDICA DO EXERCÍCIO	0,00	107.075,20	107.075,20	0,00
4.2.1.1.1.02.01.01 - Faixa 1	0,00	107.075,20	107.075,20	0,00
4.2.1.1.2 - FUNDO DE SEÇÕES	0,00	90.052,65	90.052,65	0,00
4.2.1.1.2.01 - Fundo de Seções	0,00	90.052,65	90.052,65	0,00
4.3 - EXPLORAÇÃO E VENDA DE BENS, SERVIÇOS E DIREITOS	0,00	345.995,32	345.995,32	0,00
4.3.3 - EXPLORAÇÃO DE BENS DIREITOS E PRESTAÇÃO DE SERVIÇOS	0,00	345.995,32	345.995,32	0,00
4.3.3.1 - VALOR BRUTO DE EXPLORAÇÃO DE BENS E DIREITOS E PRESTAÇÃO DE SERVIÇOS	0,00	345.995,32	345.995,32	0,00
4.3.3.1.1 - EXPLORAÇÃO DE BENS	0,00	1.740,00	1.740,00	0,00
4.3.3.1.1.01 - RECEITAS IMOBILIÁRIAS	0,00	1.740,00	1.740,00	0,00
4.3.3.1.1.01.01 - Aluguéis	0,00	1.740,00	1.740,00	0,00
4.3.3.1.2 - EXPLORAÇÃO DE SERVIÇOS	0,00	344.255,32	344.255,32	0,00
4.3.3.1.2.01 - EMOLUMENTOS COM INSCRIÇÕES	0,00	291.588,37	291.588,37	0,00
4.3.3.1.2.01.01 - Profissionais - Pessoas Físicas	0,00	281.858,37	281.858,37	0,00
4.3.3.1.2.01.02 - Organizações Fiscalizadas - Pessoas Jurídicas	0,00	9.730,00	9.730,00	0,00
4.3.3.1.2.02 - EMOLUMENTOS COM EXPEDIÇÕES DE CARTEIRAS	0,00	3.879,04	3.879,04	0,00
4.3.3.1.2.02.01 - 2ª Via de Carteira Profissional	0,00	3.879,04	3.879,04	0,00
4.3.3.1.2.03 - EMOLUMENTOS COM EXPEDIÇÕES DE CERTIDÕES	0,00	3.380,00	3.380,00	0,00
4.3.3.1.2.03.02 - Organizações Fiscalizadas - Pessoas Jurídicas	0,00	3.380,00	3.380,00	0,00
4.3.3.1.2.07 - RECEITAS DIVERSAS DE SERVIÇOS	0,00	45.407,91	45.407,91	0,00
4.3.3.1.2.07.01 - Revistas	0,00	120,00	120,00	0,00
4.3.3.1.2.07.06 - Publicidade	0,00	9.571,61	9.571,61	0,00
4.3.3.1.2.07.10 - Inscrições	0,00	33.275,00	33.275,00	0,00

Conta	Saldo Anterior	Débitos	Créditos	Saldo
4.3.3.1.2.07.14 - Mala Direta	0,00	2.441,30	2.441,30	0,00
4.4 - VARIAÇÕES PATRIMONIAIS AUMENTATIVAS FINANCEIRAS	0,00	542.272,44	542.272,44	0,00
4.4.2 - JUROS E ENCARGOS DE MORA	0,00	227.475,87	227.475,87	0,00
4.4.2.2 - JUROS E ENCARGOS DE MORA SOBRE FORNECIMENTOS DE BENS E SERVIÇOS	0,00	227.475,87	227.475,87	0,00
4.4.2.2.1 - JUROS DE MORA	0,00	227.475,87	227.475,87	0,00
4.4.2.2.1.01 - JUROS DE MORA SOBRE ANUIDADES	0,00	227.475,87	227.475,87	0,00
4.4.2.2.1.01.01 - Pessoas Físicas	0,00	223.135,53	223.135,53	0,00
4.4.2.2.1.01.02 - Pessoas Jurídicas	0,00	4.340,34	4.340,34	0,00
4.4.9 - OUTRAS VARIACOES PATRIMONIAIS AUMENTATIVAS - FINANCEIRAS	0,00	314.796,57	314.796,57	0,00
4.4.9.1 - MULTAS SOBRE ANUIDADES	0,00	314.796,57	314.796,57	0,00
4.4.9.1.1 - MULTAS SOBRE ANUIDADES	0,00	64.870,62	64.870,62	0,00
4.4.9.1.1.01 - Pessoas Físicas	0,00	61.795,96	61.795,96	0,00
4.4.9.1.1.02 - Pessoas Jurídicas	0,00	3.074,66	3.074,66	0,00
4.4.9.1.2 - REMUNERAÇÃO DE DEP. BANC. E APLICAÇÕES FINANCEIRAS	0,00	249.925,95	249.925,95	0,00
4.4.9.1.2.01 - RENDIMENTOS DE APLICAÇÃO	0,00	54.906,78	54.906,78	0,00
4.4.9.1.2.01.03 - Poupança	0,00	566,40	566,40	0,00
4.4.9.1.2.01.04 - Receita de Aplicação Financeira - CDB - CEF	0,00	54.340,38	54.340,38	0,00
4.4.9.1.2.02 - Receita Aplic. BB CP Admin Diferenciado	0,00	195.019,17	195.019,17	0,00
4.9 - OUTRAS VARIAÇÕES PATRIMONIAIS AUMENTATIVAS	0,00	514.027,64	514.027,64	0,00
4.9.1 - VARIAÇÃO PATRIMONIAL AUMENTATIVA A CLASSIFICAR	0,00	1,05	1,05	0,00
4.9.1.1 - RECEITAS NÃO IDENTIFICADAS	0,00	1,05	1,05	0,00
4.9.1.1.1 - RECEITAS NÃO IDENTIFICADAS	0,00	1,05	1,05	0,00
4.9.1.1.1.01 - Receitas Não Identificadas	0,00	1,05	1,05	0,00
4.9.9 - DIVERSAS VARIAÇÕES PATRIMONIAIS AUMENTATIVAS	0,00	514.026,59	514.026,59	0,00
4.9.9.5 - INDENIZAÇÕES	0,00	20.171,85	20.171,85	0,00
4.9.9.5.1 - INDENIZAÇÕES E RESTITUIÇÕES	0,00	20.171,85	20.171,85	0,00



Conta	Saldo Anterior	Débitos	Créditos	Saldo
4.9.9.5.1.01 - INDENIZAÇÕES E RESTITUIÇÕES	0,00	20.171,85	20.171,85	0,00
4.9.9.5.1.01.02 - Restituições	0,00	20.171,85	20.171,85	0,00
4.9.9.8 - DÍVIDA ATIVA	0,00	493.852,46	493.852,46	0,00
4.9.9.8.1 - DÍVIDA ATIVA	0,00	493.852,46	493.852,46	0,00
4.9.9.8.1.01 - TRIBUTÁRIA (ANUIDADES)	0,00	493.852,46	493.852,46	0,00
4.9.9.8.1.01.01 - Dívida Ativa Administrativa	0,00	87.449,80	87.449,80	0,00
4.9.9.8.1.01.02 - Dívida Ativa Judicial	0,00	406.402,66	406.402,66	0,00
4.9.9.9 - VARIAÇÕES PATRIMONIAIS AUMENTATIVAS DECORRENTES DE FATOS GERADORES DIVERSOS	0,00	2,28	2,28	0,00
4.9.9.9.1 - VARIAÇÕES PATRIMONIAIS AUMENTATIVAS DECORRENTES DE FATOS GERADORES DIVERSOS	0,00	2,28	2,28	0,00
4.9.9.9.1.02 - Cancelamento de restos a pagar processados	0,00	2,28	2,28	0,00
5 - CONTROLES DA APROVAÇÃO DO PLANEJAMENTO E ORÇAMENTO	29.457,27D	20.466.934,66	20.470.061,50	26.330,43D
5.2 - ORÇAMENTO APROVADO	0,00	20.269.634,56	20.269.634,56	0,00
5.2.1 - PREVISÃO DA RECEITA	0,00	9.736.296,18	9.736.296,18	0,00
5.2.1.1 - PREVISÃO INICIAL DA RECEITA	0,00	9.736.296,18	9.736.296,18	0,00
5.2.1.1.1 - RECEITA CORRENTE	0,00	9.736.296,18	9.736.296,18	0,00
5.2.1.1.1.02 - RECEITAS DE CONTRIBUIÇÕES	0,00	8.485.286,19	8.485.286,19	0,00
5.2.1.1.1.02.01 - ANUIDADES PESSOAS FÍSICAS	0,00	8.254.535,10	8.254.535,10	0,00
5.2.1.1.1.02.01.01 - PESSOAS FÍSICAS DO EXERCÍCIO	0,00	7.493.949,84	7.493.949,84	0,00
5.2.1.1.1.02.01.01.001 - Nível Superior	0,00	7.493.949,84	7.493.949,84	0,00
5.2.1.1.1.02.01.02 - PESSOAS FÍSICAS DO EXERCÍCIO ANTERIOR	0,00	760.585,26	760.585,26	0,00
5.2.1.1.1.02.01.02.001 - Nível Superior	0,00	760.585,26	760.585,26	0,00
5.2.1.1.1.02.02 - ANUIDADES DE PESSOAS JURÍDICAS	0,00	124.929,68	124.929,68	0,00
5.2.1.1.1.02.02.01 - PESSOA JURÍDICA DO EXERCÍCIO	0,00	107.075,20	107.075,20	0,00
5.2.1.1.1.02.02.01.001 - Faixa 1	0,00	107.075,20	107.075,20	0,00
5.2.1.1.1.02.02.02 - PESSOA JURÍDICA DO EXERCÍCIO ANTERIOR	0,00	17.854,48	17.854,48	0,00
5.2.1.1.1.02.02.02.001 - Faixa 1	0,00	17.854,48	17.854,48	0,00

Conta	Saldo Anterior	Débitos	Créditos	Saldo
5.2.1.1.1.02.03 - FUNDO DE SEÇÕES	0,00	105.821,41	105.821,41	0,00
5.2.1.1.1.02.03.01 - Fundo de Seções	0,00	105.821,41	105.821,41	0,00
5.2.1.1.1.04 - RECEITA PATRIMONIAL	0,00	2.000,00	2.000,00	0,00
5.2.1.1.1.04.01 - RECEITAS IMOBILIÁRIAS	0,00	2.000,00	2.000,00	0,00
5.2.1.1.1.04.01.01 - Aluguéis	0,00	2.000,00	2.000,00	0,00
5.2.1.1.1.05 - RECEITA DE SERVICOS	0,00	363.419,02	363.419,02	0,00
5.2.1.1.1.05.01 - EMOLUMENTOS COM INSCRIÇÕES	0,00	291.588,37	291.588,37	0,00
5.2.1.1.1.05.01.01 - Profissionais - Pessoas Físicas	0,00	281.858,37	281.858,37	0,00
5.2.1.1.1.05.01.02 - Organizações Fiscalizadas - Pessoas Jurídicas	0,00	9.730,00	9.730,00	0,00
5.2.1.1.1.05.02 - EMOLUMENTOS COM EXPEDIÇÕES DE CARTEIRAS	0,00	3.879,04	3.879,04	0,00
5.2.1.1.1.05.02.01 - 2ª Via de Carteira Profissional	0,00	3.879,04	3.879,04	0,00
5.2.1.1.1.05.03 - EMOLUMENTOS COM EXPEDIÇÕES DE CERTIDÕES	0,00	22.335,00	22.335,00	0,00
5.2.1.1.1.05.03.01 - Emissão de Certidão	0,00	18.760,00	18.760,00	0,00
5.2.1.1.1.05.03.02 - Organizações Fiscalizadas - Pessoas Jurídicas	0,00	3.575,00	3.575,00	0,00
5.2.1.1.1.05.07 - RECEITAS DIVERSAS DE SERVIÇOS	0,00	45.616,61	45.616,61	0,00
5.2.1.1.1.05.07.01 - Revistas	0,00	250,00	250,00	0,00
5.2.1.1.1.05.07.06 - Publicidade	0,00	9.571,61	9.571,61	0,00
5.2.1.1.1.05.07.10 - Inscrições	0,00	32.795,00	32.795,00	0,00
5.2.1.1.1.05.07.14 - Mala Direta	0,00	3.000,00	3.000,00	0,00
5.2.1.1.1.06 - FINANCEIRAS	0,00	639.275,32	639.275,32	0,00
5.2.1.1.1.06.02 - JUROS DE MORA SOBRE ANUIDADES	0,00	228.135,53	228.135,53	0,00
5.2.1.1.1.06.02.01 - Pessoas Físicas	0,00	223.135,53	223.135,53	0,00
5.2.1.1.1.06.02.02 - Pessoas Jurídicas	0,00	5.000,00	5.000,00	0,00
5.2.1.1.1.06.05 - ATUALIZAÇÃO MONETÁRIA	0,00	411.139,79	411.139,79	0,00
5.2.1.1.1.06.05.01 - ATUALIZAÇÃO MONETÁRIA SOBRE ANUIDADES	0,00	250,00	250,00	0,00
5.2.1.1.1.06.05.01.001 - Pessoas Físicas	0,00	200,00	200,00	0,00

Conta	Saldo Anterior	Débitos	Créditos	Saldo
5.2.1.1.1.06.05.01.002 - Pessoas Jurídicas	0,00	50,00	50,00	0,00
5.2.1.1.1.06.05.04 - MULTAS SOBRE ANUIDADES	0,00	64.870,62	64.870,62	0,00
5.2.1.1.1.06.05.04.001 - Pessoas Físicas	0,00	61.795,96	61.795,96	0,00
5.2.1.1.1.06.05.04.002 - Pessoas Jurídicas	0,00	3.074,66	3.074,66	0,00
5.2.1.1.1.06.05.07 - REMUNERAÇÃO DE DEP. BANC. E APLICAÇÕES FINANCEIRAS	0,00	346.019,17	346.019,17	0,00
5.2.1.1.1.06.05.07.003 - Poupança	0,00	1.000,00	1.000,00	0,00
5.2.1.1.1.06.05.07.004 - Receita de Aplicação Financeira - CDB - CEF	0,00	150.000,00	150.000,00	0,00
5.2.1.1.1.06.05.07.005 - Receita Aplic. BB CP Admin Diferenciado	0,00	195.019,17	195.019,17	0,00
5.2.1.1.1.08 - OUTRAS RECEITAS CORRENTES	0,00	246.315,65	246.315,65	0,00
5.2.1.1.1.08.01 - DÍVIDA ATIVA	0,00	226.142,75	226.142,75	0,00
5.2.1.1.1.08.01.01 - Dívida Ativa Administrativa	0,00	73.786,27	73.786,27	0,00
5.2.1.1.1.08.01.02 - Dívida Ativa Judicial	0,00	152.356,48	152.356,48	0,00
5.2.1.1.1.08.03 - INDENIZAÇÕES E RESTITUIÇÕES	0,00	20.171,85	20.171,85	0,00
5.2.1.1.1.08.03.02 - Restituições	0,00	20.171,85	20.171,85	0,00
5.2.1.1.1.08.04 - RECEITAS NÃO IDENTIFICADAS	0,00	1,05	1,05	0,00
5.2.1.1.1.08.04.01 - Receitas Não Identificadas	0,00	1,05	1,05	0,00
5.2.2 - FIXAÇÃO DA DESPESA	0,00	10.533.338,38	10.533.338,38	0,00
5.2.2.1 - DOTAÇÃO ORÇAMENTÁRIA	0,00	10.533.338,38	10.533.338,38	0,00
5.2.2.1.1 - DOTAÇÃO INICIAL DESPESA CORRENTE	0,00	8.212.637,43	8.212.637,43	0,00
5.2.2.1.1.01 - PESSOAL E ENCARGOS SOCIAIS	0,00	2.648.257,29	2.648.257,29	0,00
5.2.2.1.1.01.01 - REMUNERAÇÃO PESSOAL	0,00	2.098.811,40	2.098.811,40	0,00
5.2.2.1.1.01.01.01 - Salários	0,00	1.581.250,00	1.581.250,00	0,00
5.2.2.1.1.01.01.06 - Gratificação de Natal 13º Salário	0,00	134.291,40	134.291,40	0,00
5.2.2.1.1.01.01.07 - Abono Pecuniário de Férias	0,00	50.600,00	50.600,00	0,00
5.2.2.1.1.01.01.08 - 1/3 de Férias - CF/88	0,00	44.275,00	44.275,00	0,00
5.2.2.1.1.01.01.09 - Horas Extras	0,00	3.795,00	3.795,00	0,00

Conta	Saldo Anterior	Débitos	Créditos	Saldo
5.2.2.1.1.01.01.12 - Salário de Férias	0,00	227.700,00	227.700,00	0,00
5.2.2.1.1.01.01.13 - Aviso Prévio Indenizado	0,00	6.900,00	6.900,00	0,00
5.2.2.1.1.01.01.15 - Indenizações Trabalhistas	0,00	50.000,00	50.000,00	0,00
5.2.2.1.1.01.02 - ENCARGOS PATRONAIS	0,00	549.445,89	549.445,89	0,00
5.2.2.1.1.01.02.01 - INSS Patronal	0,00	390.149,41	390.149,41	0,00
5.2.2.1.1.01.02.03 - FGTS	0,00	141.426,49	141.426,49	0,00
5.2.2.1.1.01.02.04 - PIS/PASEP Sobre Folha de Pagamento	0,00	17.869,99	17.869,99	0,00
5.2.2.1.1.02 - JUROS E ENCARGOS DA DÍVIDA	0,00	2.000,00	2.000,00	0,00
5.2.2.1.1.02.01 - JUROS E ENCARGOS DA DIVIDA CONTRATUAL	0,00	2.000,00	2.000,00	0,00
5.2.2.1.1.02.01.01 - Juros e Encargos A	0,00	2.000,00	2.000,00	0,00
5.2.2.1.1.04 - OUTRAS DESPESAS CORRENTES	0,00	3.213.881,31	3.213.881,31	0,00
5.2.2.1.1.04.01 - BENEFÍCIOS A PESSOAL	0,00	592.751,73	592.751,73	0,00
5.2.2.1.1.04.01.01 - Vale Transporte	0,00	98.036,50	98.036,50	0,00
5.2.2.1.1.04.01.02 - Programa de Alimentação ao Trabalhador - Pat	0,00	452.662,50	452.662,50	0,00
5.2.2.1.1.04.01.03 - Plano de Saúde	0,00	38.000,00	38.000,00	0,00
5.2.2.1.1.04.01.04 - Plano Odontológico	0,00	4.052,73	4.052,73	0,00
5.2.2.1.1.04.02 - BENEFÍCIOS ASSISTENCIAIS	0,00	31.000,00	31.000,00	0,00
5.2.2.1.1.04.02.01 - Auxílio Educação	0,00	31.000,00	31.000,00	0,00
5.2.2.1.1.04.03 - USO DE BENS E SERVIÇOS	0,00	355.761,98	355.761,98	0,00
5.2.2.1.1.04.03.01 - MATERIAL DE CONSUMO	0,00	228.313,99	228.313,99	0,00
5.2.2.1.1.04.03.01.001 - Materiais de Expediente	0,00	44.000,00	44.000,00	0,00
5.2.2.1.1.04.03.01.002 - Impressos, Formulários e Papéis	0,00	83.000,00	83.000,00	0,00
5.2.2.1.1.04.03.01.005 - Bandeiras, Flâmulas e Placas	0,00	2.810,48	2.810,48	0,00
5.2.2.1.1.04.03.01.006 - Material para Audio, Vídeo e Foto	0,00	163,26	163,26	0,00
5.2.2.1.1.04.03.01.007 - Material para Divulgação	0,00	3.350,00	3.350,00	0,00
5.2.2.1.1.04.03.01.008 - Materiais de Informática	0,00	12.000,00	12.000,00	0,00

Conta	Saldo Anterior	Débitos	Créditos	Saldo
5.2.2.1.1.04.03.01.010 - Materiais Elétricos e de Telefonia	0,00	2.340,25	2.340,25	0,00
5.2.2.1.1.04.03.01.011 - Materiais para Manutenção de Bens Móveis	0,00	10.750,00	10.750,00	0,00
5.2.2.1.1.04.03.01.012 - Materiais para Manutenção de Bens Imóveis/Instalações	0,00	25.000,00	25.000,00	0,00
5.2.2.1.1.04.03.01.013 - Material de Copa e Cozinha	0,00	14.200,00	14.200,00	0,00
5.2.2.1.1.04.03.01.014 - Uniformes, Tecidos e Aviamentos	0,00	9.200,00	9.200,00	0,00
5.2.2.1.1.04.03.01.015 - Gêneros de Alimentação	0,00	16.000,00	16.000,00	0,00
5.2.2.1.1.04.03.01.016 - Materiais de Higiene, Limpeza e Conservação	0,00	4.000,00	4.000,00	0,00
5.2.2.1.1.04.03.01.017 - Bens Móveis Não Ativáveis	0,00	1.500,00	1.500,00	0,00
5.2.2.1.1.04.03.04 - SERVIÇOS TERCEIROS - PESSOAS FÍSICAS	0,00	127.447,99	127.447,99	0,00
5.2.2.1.1.04.03.04.002 - Serviços Advocatícios	0,00	25.000,00	25.000,00	0,00
5.2.2.1.1.04.03.04.007 - Serviços de Limpeza, Conservação e Jardinagem	0,00	48.059,69	48.059,69	0,00
5.2.2.1.1.04.03.04.008 - Remuneração de Estagiários	0,00	54.388,30	54.388,30	0,00
5.2.2.1.1.04.05 - DIÁRIAS, AJUDAS DE CUSTO E JETONS	0,00	453.400,00	453.400,00	0,00
5.2.2.1.1.04.05.01 - DIÁRIAS	0,00	453.400,00	453.400,00	0,00
5.2.2.1.1.04.05.01.001 - Diárias a Funcionários	0,00	32.250,00	32.250,00	0,00
5.2.2.1.1.04.05.01.002 - Diárias a Conselheiros	0,00	110.000,00	110.000,00	0,00
5.2.2.1.1.04.05.01.003 - Diárias a Colaboradores	0,00	55.000,00	55.000,00	0,00
5.2.2.1.1.04.05.01.004 - Ajudas de Custos a Conselheiros	0,00	61.200,00	61.200,00	0,00
5.2.2.1.1.04.05.01.005 - Jetons a Conselheiros	0,00	144.000,00	144.000,00	0,00
5.2.2.1.1.04.05.01.006 - Ajuda de Custo - Colaboradores	0,00	16.200,00	16.200,00	0,00
5.2.2.1.1.04.05.01.007 - Ajuda de Custo - Convidados	0,00	5.000,00	5.000,00	0,00
5.2.2.1.1.04.05.01.008 - Ajuda de Custo - Funcionários	0,00	11.150,00	11.150,00	0,00
5.2.2.1.1.04.05.01.009 - Diárias - Convidados	0,00	18.600,00	18.600,00	0,00
5.2.2.1.1.04.06 - PASSAGENS	0,00	220.000,00	220.000,00	0,00
5.2.2.1.1.04.06.01 - Passagens para Funcionários	0,00	33.000,00	33.000,00	0,00
5.2.2.1.1.04.06.02 - Passagens para Conselheiros	0,00	85.000,00	85.000,00	0,00

Conta	Saldo Anterior	Débitos	Créditos	Saldo
5.2.2.1.1.04.06.03 - Passagens para Colaboradores	0,00	102.000,00	102.000,00	0,00
5.2.2.1.1.04.07 - HOSPEDAGENS E ALIMENTAÇÃO	0,00	113.800,00	113.800,00	0,00
5.2.2.1.1.04.07.01 - Hospedagem para Funcionários	0,00	21.000,00	21.000,00	0,00
5.2.2.1.1.04.07.02 - Hospedagem para Conselheiros	0,00	49.800,00	49.800,00	0,00
5.2.2.1.1.04.07.03 - Hospedagem para Colaboradores	0,00	43.000,00	43.000,00	0,00
5.2.2.1.1.04.08 - DESPESA COM LOCOMOÇÃO	0,00	108.309,80	108.309,80	0,00
5.2.2.1.1.04.08.01 - Funcionários	0,00	24.000,00	24.000,00	0,00
5.2.2.1.1.04.08.02 - Conselheiros	0,00	48.000,00	48.000,00	0,00
5.2.2.1.1.04.08.03 - Colaboradores	0,00	32.309,80	32.309,80	0,00
5.2.2.1.1.04.08.07 - Fretes e Transportes de Encomendas	0,00	4.000,00	4.000,00	0,00
5.2.2.1.1.04.09 - SERVICOS TERCEIROS - PESSOAS JURÍDICAS	0,00	1.338.857,80	1.338.857,80	0,00
5.2.2.1.1.04.09.02 - Serviço de Assessoria e Consultoria	0,00	78.430,00	78.430,00	0,00
5.2.2.1.1.04.09.05 - Serviços de Informática	0,00	25.807,52	25.807,52	0,00
5.2.2.1.1.04.09.09 - Serviços de Segurança Predial e Preventiva	0,00	6.000,00	6.000,00	0,00
5.2.2.1.1.04.09.10 - Serviços de Medicina do Trabalho	0,00	10.024,86	10.024,86	0,00
5.2.2.1.1.04.09.11 - Serviços de Seleção, Treinamento e Orientação Profis.	0,00	5.000,00	5.000,00	0,00
5.2.2.1.1.04.09.15 - Serviços Fotográficos e Vídeos	0,00	15.215,00	15.215,00	0,00
5.2.2.1.1.04.09.16 - Serviço de Divulgação Institucional	0,00	70.000,00	70.000,00	0,00
5.2.2.1.1.04.09.19 - Serviços de Apoio Administrativo e Operacional	0,00	1.150,00	1.150,00	0,00
5.2.2.1.1.04.09.21 - Seguros de Bens Móveis	0,00	8.500,00	8.500,00	0,00
5.2.2.1.1.04.09.22 - Seguros de Bens Imóveis	0,00	6.000,00	6.000,00	0,00
5.2.2.1.1.04.09.24 - Locação de Bens Móveis, Máquinas e Equipamentos	0,00	37.000,00	37.000,00	0,00
5.2.2.1.1.04.09.25 - Locação de Bens Imóveis	0,00	68.000,00	68.000,00	0,00
5.2.2.1.1.04.09.26 - Condomínios	0,00	30.032,60	30.032,60	0,00
5.2.2.1.1.04.09.27 - Manutenção e Conservação Bens Móveis	0,00	20.000,00	20.000,00	0,00
5.2.2.1.1.04.09.28 - Manutenção e Conservação Dos Bens Imóveis	0,00	101.000,00	101.000,00	0,00

Conta	Saldo Anterior	Débitos	Créditos	Saldo
5.2.2.1.1.04.09.30 - Serviços de Energia Elétrica	0,00	26.697,82	26.697,82	0,00
5.2.2.1.1.04.09.31 - Serviços de Água e Esgoto	0,00	7.000,00	7.000,00	0,00
5.2.2.1.1.04.09.33 - Postagem de Correspondência Institucional	0,00	285.000,00	285.000,00	0,00
5.2.2.1.1.04.09.34 - Serviços de Telecomunicações	0,00	85.000,00	85.000,00	0,00
5.2.2.1.1.04.09.37 - Assinaturas	0,00	1.000,00	1.000,00	0,00
5.2.2.1.1.04.09.39 - Confecção de Revistas	0,00	210.000,00	210.000,00	0,00
5.2.2.1.1.04.09.40 - Confecção de Livros	0,00	500,00	500,00	0,00
5.2.2.1.1.04.09.45 - Inscrições	0,00	6.000,00	6.000,00	0,00
5.2.2.1.1.04.09.46 - Serviço de Alimentação	0,00	25.000,00	25.000,00	0,00
5.2.2.1.1.04.09.48 - Serviços de publicação de Editais e matérias	0,00	26.000,00	26.000,00	0,00
5.2.2.1.1.04.09.49 - Locação de espaço para eventos	0,00	15.000,00	15.000,00	0,00
5.2.2.1.1.04.09.50 - Apoio a eventos de Psicologia extra CRP	0,00	15.000,00	15.000,00	0,00
5.2.2.1.1.04.09.55 - Locação e Manutenção de Sistemas de Informática	0,00	87.000,00	87.000,00	0,00
5.2.2.1.1.04.09.56 - Encontro Paranaense de Psicologia	0,00	6.500,00	6.500,00	0,00
5.2.2.1.1.04.09.58 - Planejamento Estratégico	0,00	61.000,00	61.000,00	0,00
5.2.2.1.1.05 - TRIBUTÁRIAS E CONTRIBUTIVAS	0,00	1.972.998,83	1.972.998,83	0,00
5.2.2.1.1.05.01 - TRIBUTOS	0,00	7.000,00	7.000,00	0,00
5.2.2.1.1.05.01.02 - Impostos e Taxas	0,00	7.000,00	7.000,00	0,00
5.2.2.1.1.05.02 - CONTRIBUIÇÕES	0,00	1.965.998,83	1.965.998,83	0,00
5.2.2.1.1.05.02.01 - Cota Parte	0,00	1.488.147,46	1.488.147,46	0,00
5.2.2.1.1.05.02.02 - Cota Revista	0,00	372.036,87	372.036,87	0,00
5.2.2.1.1.05.02.03 - Fundo de Seções	0,00	105.814,50	105.814,50	0,00
5.2.2.1.1.06 - DEMAIS DESPESAS CORRENTES	0,00	225.000,00	225.000,00	0,00
5.2.2.1.1.06.02 - Indenizações, Restituições e Reposições	0,00	148.000,00	148.000,00	0,00
5.2.2.1.1.06.04 - Despesas Miúdas de Pronto Pagamento	0,00	77.000,00	77.000,00	0,00
5.2.2.1.1.07 - SERVIÇOS BANCÁRIOS	0,00	150.500,00	150.500,00	0,00

Conta	Saldo Anterior	Débitos	Créditos	Saldo
5.2.2.1.1.07.01 - Taxa Sobre Serviços Bancários	0,00	25.000,00	25.000,00	0,00
5.2.2.1.1.07.02 - Despesas Com Cobrança	0,00	125.500,00	125.500,00	0,00
5.2.2.1.2 - DOTAÇÃO INICIAL DESPESA CAPITAL	0,00	2.320.700,95	2.320.700,95	0,00
5.2.2.1.2.01 - INVESTIMENTOS	0,00	240.299,25	240.299,25	0,00
5.2.2.1.2.01.01 - OBRAS, INSTALAÇÕES E REFORMAS	0,00	84.349,25	84.349,25	0,00
5.2.2.1.2.01.01.01 - Obras e Instalações em andamento	0,00	5.000,00	5.000,00	0,00
5.2.2.1.2.01.01.02 - Reformas	0,00	79.349,25	79.349,25	0,00
5.2.2.1.2.01.03 - EQUIPAMENTOS E MATERIAIS PERMANENTES	0,00	155.950,00	155.950,00	0,00
5.2.2.1.2.01.03.01 - Móveis e Utensílios	0,00	15.000,00	15.000,00	0,00
5.2.2.1.2.01.03.02 - Máquinas e Equipamentos	0,00	31.500,00	31.500,00	0,00
5.2.2.1.2.01.03.04 - Utensílios de Copa e Cozinha	0,00	2.450,00	2.450,00	0,00
5.2.2.1.2.01.03.06 - Equipamentos de Processamento de Dados	0,00	92.000,00	92.000,00	0,00
5.2.2.1.2.01.03.07 - Sistemas de Processamento de Dados	0,00	15.000,00	15.000,00	0,00
5.2.2.1.2.04 - OUTRAS DESPESAS CAPITAL	0,00	2.080.401,70	2.080.401,70	0,00
5.2.2.1.2.04.01 - TRANSFERÊNCIAS DE CAPITAL	0,00	2.080.401,70	2.080.401,70	0,00
5.2.2.1.2.04.01.01 - Inadimplência	0,00	2.080.401,70	2.080.401,70	0,00
5.3 - INSCRIÇÃO DE RESTOS A PAGAR	29.457,27D	197.300,10	200.426,94	26.330,43D
5.3.1 - INSCRIÇÃO DE RESTOS A PAGAR NAO PROCESSADOS	65.896,00C	4.860,20	9.720,40	70.756,20C
5.3.1.1 - INSCRIÇÃO DE RESTOS A PAGAR NAO PROCESSADOS	65.896,00C	4.860,20	9.720,40	70.756,20C
5.3.1.1.1 - RESTOS A PAGAR NÃO PROCESSADOS INSCRITOS	0,00	4.860,20	4.860,20	0,00
5.3.1.1.1.01 - Restos a Pagar Não Processados	0,00	4.860,20	4.860,20	0,00
5.3.1.1.7 - RESTOS A PAGAR NÃO PROCESSADOS - INSCRIÇÃO NO EXERCÍCIO	65.896,00C	0,00	4.860,20	70.756,20C
5.3.1.1.7.01 - Restos a Pagar Não Processados	65.896,00C	0,00	4.860,20	70.756,20C
5.3.2 - INSCRIÇÃO DE RESTOS A PAGAR PROCESSADOS	95.353,27D	192.439,90	190.706,54	97.086,63D
5.3.2.1 - INSCRIÇÃO DE RESTOS A PAGAR PROCESSADOS	95.353,27D	192.439,90	190.706,54	97.086,63D
5.3.2.1.1 - RESTOS A PAGAR PROCESSADOS - INSCRITOS	0,00	95.353,27	95.353,27	0,00



Conta	Saldo Anterior	Débitos	Créditos	Saldo
5.3.2.1.1.01 - Restos a Pagar Processados	0,00	95.353,27	95.353,27	0,00
5.3.2.1.7 - RESTOS A PAGAR PROCESSADOS – INSCRIÇÃO NO EXERCÍCIO	95.353,27D	97.086,63	95.353,27	97.086,63D
5.3.2.1.7.01 - Restos a Pagar Processados	95.353,27D	97.086,63	95.353,27	97.086,63D
6 - CONTROLES DA EXECUÇÃO DO PLANEJAMENTO E ORÇAMENTO	179.365,47C	52.035.032,20	52.031.905,36	176.238,63C
6.2 - EXECUÇÃO DO ORÇAMENTO	0,00	51.580.013,59	51.580.013,59	0,00
6.2.1 - EXECUÇÃO DA RECEITA	0,00	17.623.837,35	17.623.837,35	0,00
6.2.1.1 - RECEITA A REALIZAR	0,00	9.740.851,29	9.740.851,29	0,00
6.2.1.1.1 - RECEITA CORRENTE	0,00	9.740.851,29	9.740.851,29	0,00
6.2.1.1.1.02 - RECEITAS DE CONTRIBUIÇÕES	0,00	8.489.361,30	8.489.361,30	0,00
6.2.1.1.1.02.01 - ANUIDADES PESSOAS FÍSICAS	0,00	8.258.610,21	8.258.610,21	0,00
6.2.1.1.1.02.01.01 - PESSOAS FÍSICAS DO EXERCÍCIO	0,00	7.498.024,95	7.498.024,95	0,00
6.2.1.1.1.02.01.01.001 - Nível Superior	0,00	7.498.024,95	7.498.024,95	0,00
6.2.1.1.1.02.01.02 - PESSOAS FÍSICAS DO EXERCÍCIO ANTERIOR	0,00	760.585,26	760.585,26	0,00
6.2.1.1.1.02.01.02.001 - Nível Superior	0,00	760.585,26	760.585,26	0,00
6.2.1.1.1.02.02 - ANUIDADES DE PESSOAS JURÍDICAS	0,00	124.929,68	124.929,68	0,00
6.2.1.1.1.02.02.01 - PESSOA JURÍDICA DO EXERCÍCIO	0,00	107.075,20	107.075,20	0,00
6.2.1.1.1.02.02.01.001 - Faixa 1	0,00	107.075,20	107.075,20	0,00
6.2.1.1.1.02.02.02 - PESSOA JURÍDICA DO EXERCÍCIO ANTERIOR	0,00	17.854,48	17.854,48	0,00
6.2.1.1.1.02.02.02.001 - Faixa 1	0,00	17.854,48	17.854,48	0,00
6.2.1.1.1.02.03 - FUNDO DE SEÇÕES	0,00	105.821,41	105.821,41	0,00
6.2.1.1.1.02.03.01 - Fundo de Seções	0,00	105.821,41	105.821,41	0,00
6.2.1.1.1.04 - RECEITA PATRIMONIAL	0,00	2.000,00	2.000,00	0,00
6.2.1.1.1.04.01 - RECEITAS IMOBILIÁRIAS	0,00	2.000,00	2.000,00	0,00
6.2.1.1.1.04.01.01 - Aluguéis	0,00	2.000,00	2.000,00	0,00
6.2.1.1.1.05 - RECEITA DE SERVIÇOS	0,00	363.899,02	363.899,02	0,00
6.2.1.1.1.05.01 - EMOLUMENTOS COM INSCRIÇÕES	0,00	291.588,37	291.588,37	0,00

Conta	Saldo Anterior	Débitos	Créditos	Saldo
6.2.1.1.1.05.01.01 - Profissionais - Pessoas Físicas	0,00	281.858,37	281.858,37	0,00
6.2.1.1.1.05.01.02 - Organizações Fiscalizadas - Pessoas Jurídicas	0,00	9.730,00	9.730,00	0,00
6.2.1.1.1.05.02 - EMOLUMENTOS COM EXPEDIÇÕES DE CARTEIRAS	0,00	3.879,04	3.879,04	0,00
6.2.1.1.1.05.02.01 - 2ª Via de Carteira Profissional	0,00	3.879,04	3.879,04	0,00
6.2.1.1.1.05.03 - EMOLUMENTOS COM EXPEDIÇÕES DE CERTIDÕES	0,00	22.335,00	22.335,00	0,00
6.2.1.1.1.05.03.01 - Emissão de Certidão	0,00	18.760,00	18.760,00	0,00
6.2.1.1.1.05.03.02 - Organizações Fiscalizadas - Pessoas Jurídicas	0,00	3.575,00	3.575,00	0,00
6.2.1.1.1.05.07 - RECEITAS DIVERSAS DE SERVIÇOS	0,00	46.096,61	46.096,61	0,00
6.2.1.1.1.05.07.01 - Revistas	0,00	250,00	250,00	0,00
6.2.1.1.1.05.07.06 - Publicidade	0,00	9.571,61	9.571,61	0,00
6.2.1.1.1.05.07.10 - Inscrições	0,00	33.275,00	33.275,00	0,00
6.2.1.1.1.05.07.14 - Mala Direta	0,00	3.000,00	3.000,00	0,00
6.2.1.1.1.06 - FINANCEIRAS	0,00	639.275,32	639.275,32	0,00
6.2.1.1.1.06.02 - JUROS DE MORA SOBRE ANUIDADES	0,00	228.135,53	228.135,53	0,00
6.2.1.1.1.06.02.01 - Pessoas Físicas	0,00	223.135,53	223.135,53	0,00
6.2.1.1.1.06.02.02 - Pessoas Jurídicas	0,00	5.000,00	5.000,00	0,00
6.2.1.1.1.06.05 - ATUALIZAÇÃO MONETÁRIA	0,00	411.139,79	411.139,79	0,00
6.2.1.1.1.06.05.01 - ATUALIZAÇÃO MONETÁRIA SOBRE ANUIDADES	0,00	250,00	250,00	0,00
6.2.1.1.1.06.05.01.001 - Pessoas Físicas	0,00	200,00	200,00	0,00
6.2.1.1.1.06.05.01.002 - Pessoas Jurídicas	0,00	50,00	50,00	0,00
6.2.1.1.1.06.05.04 - MULTAS SOBRE ANUIDADES	0,00	64.870,62	64.870,62	0,00
6.2.1.1.1.06.05.04.001 - Pessoas Físicas	0,00	61.795,96	61.795,96	0,00
6.2.1.1.1.06.05.04.002 - Pessoas Jurídicas	0,00	3.074,66	3.074,66	0,00
6.2.1.1.1.06.05.07 - REMUNERAÇÃO DE DEP. BANC. E APLICAÇÕES FINANCEIRAS	0,00	346.019,17	346.019,17	0,00
6.2.1.1.1.06.05.07.003 - Poupança	0,00	1.000,00	1.000,00	0,00
6.2.1.1.1.06.05.07.004 - Receita de Aplicação Financeira - CDB - CEF	0,00	150.000,00	150.000,00	0,00

Conta	Saldo Anterior	Débitos	Créditos	Saldo
6.2.1.1.1.06.05.07.005 - Receita Aplic. BB CP Admin Diferenciado	0,00	195.019,17	195.019,17	0,00
6.2.1.1.1.08 - OUTRAS RECEITAS CORRENTES	0,00	246.315,65	246.315,65	0,00
6.2.1.1.1.08.01 - DÍVIDA ATIVA	0,00	226.142,75	226.142,75	0,00
6.2.1.1.1.08.01.01 - Dívida Ativa Administrativa	0,00	73.786,27	73.786,27	0,00
6.2.1.1.1.08.01.02 - Dívida Ativa Judicial	0,00	152.356,48	152.356,48	0,00
6.2.1.1.1.08.03 - INDENIZAÇÕES E RESTITUIÇÕES	0,00	20.171,85	20.171,85	0,00
6.2.1.1.1.08.03.02 - Restituições	0,00	20.171,85	20.171,85	0,00
6.2.1.1.1.08.04 - RECEITAS NÃO IDENTIFICADAS	0,00	1,05	1,05	0,00
6.2.1.1.1.08.04.01 - Receitas Não Identificadas	0,00	1,05	1,05	0,00
6.2.1.2 - RECEITA REALIZADA	0,00	7.882.986,06	7.882.986,06	0,00
6.2.1.2.1 - RECEITA CORRENTE	0,00	7.882.986,06	7.882.986,06	0,00
6.2.1.2.1.02 - RECEITAS DE CONTRIBUIÇÕES	0,00	6.748.402,65	6.748.402,65	0,00
6.2.1.2.1.02.01 - ANUIDADES PESSOAS FÍSICAS	0,00	6.564.643,17	6.564.643,17	0,00
6.2.1.2.1.02.01.01 - PESSOAS FÍSICAS DO EXERCÍCIO	0,00	5.804.057,91	5.804.057,91	0,00
6.2.1.2.1.02.01.01.001 - Nível Superior	0,00	5.804.057,91	5.804.057,91	0,00
6.2.1.2.1.02.01.01.02 - PESSOAS FÍSICAS DO EXERCÍCIO ANTERIOR	0,00	760.585,26	760.585,26	0,00
6.2.1.2.1.02.01.02.001 - Nível Superior	0,00	760.585,26	760.585,26	0,00
6.2.1.2.1.02.02 - ANUIDADES DE PESSOAS JURÍDICAS	0,00	93.706,83	93.706,83	0,00
6.2.1.2.1.02.02.01 - PESSOA JURÍDICA DO EXERCÍCIO	0,00	75.852,35	75.852,35	0,00
6.2.1.2.1.02.02.01.001 - Faixa 1	0,00	75.852,35	75.852,35	0,00
6.2.1.2.1.02.02.02 - PESSOA JURÍDICA DO EXERCÍCIO ANTERIOR	0,00	17.854,48	17.854,48	0,00
6.2.1.2.1.02.02.02.001 - Faixa 1	0,00	17.854,48	17.854,48	0,00
6.2.1.2.1.02.03 - FUNDO DE SEÇÕES	0,00	90.052,65	90.052,65	0,00
6.2.1.2.1.02.03.01 - Fundo de Seções	0,00	90.052,65	90.052,65	0,00
6.2.1.2.1.04 - RECEITA PATRIMONIAL	0,00	1.740,00	1.740,00	0,00
6.2.1.2.1.04.01 - RECEITAS IMOBILIÁRIAS	0,00	1.740,00	1.740,00	0,00

Conta	Saldo Anterior	Débitos	Créditos	Saldo
6.2.1.2.1.04.01.01 - Aluguéis	0,00	1.740,00	1.740,00	0,00
6.2.1.2.1.05 - RECEITA DE SERVICOS	0,00	344.255,32	344.255,32	0,00
6.2.1.2.1.05.01 - EMOLUMENTOS COM INSCRIÇÕES	0,00	291.588,37	291.588,37	0,00
6.2.1.2.1.05.01.01 - Profissionais - Pessoas Físicas	0,00	281.858,37	281.858,37	0,00
6.2.1.2.1.05.01.02 - Organizações Fiscalizadas - Pessoas Jurídicas	0,00	9.730,00	9.730,00	0,00
6.2.1.2.1.05.02 - EMOLUMENTOS COM EXPEDIÇÕES DE CARTEIRAS	0,00	3.879,04	3.879,04	0,00
6.2.1.2.1.05.02.01 - 2ª Via de Carteira Profissional	0,00	3.879,04	3.879,04	0,00
6.2.1.2.1.05.03 - EMOLUMENTOS COM EXPEDIÇÕES DE CERTIDÕES	0,00	3.380,00	3.380,00	0,00
6.2.1.2.1.05.03.02 - Organizações Fiscalizadas - Pessoas Jurídicas	0,00	3.380,00	3.380,00	0,00
6.2.1.2.1.05.07 - RECEITAS DIVERSAS DE SERVIÇOS	0,00	45.407,91	45.407,91	0,00
6.2.1.2.1.05.07.01 - Revistas	0,00	120,00	120,00	0,00
6.2.1.2.1.05.07.06 - Publicidade	0,00	9.571,61	9.571,61	0,00
6.2.1.2.1.05.07.10 - Inscrições	0,00	33.275,00	33.275,00	0,00
6.2.1.2.1.05.07.14 - Mala Direta	0,00	2.441,30	2.441,30	0,00
6.2.1.2.1.06 - FINANCEIRAS	0,00	542.272,44	542.272,44	0,00
6.2.1.2.1.06.02 - JUROS DE MORA SOBRE ANUIDADES	0,00	227.475,87	227.475,87	0,00
6.2.1.2.1.06.02.01 - Pessoas Físicas	0,00	223.135,53	223.135,53	0,00
6.2.1.2.1.06.02.02 - Pessoas Jurídicas	0,00	4.340,34	4.340,34	0,00
6.2.1.2.1.06.05 - ATUALIZAÇÃO MONETÁRIA	0,00	314.796,57	314.796,57	0,00
6.2.1.2.1.06.05.04 - MULTAS SOBRE ANUIDADES	0,00	64.870,62	64.870,62	0,00
6.2.1.2.1.06.05.04.001 - Pessoas Físicas	0,00	61.795,96	61.795,96	0,00
6.2.1.2.1.06.05.04.002 - Pessoas Jurídicas	0,00	3.074,66	3.074,66	0,00
6.2.1.2.1.06.05.07 - REMUNERAÇÃO DE DEP. BANC. E APLICAÇÕES FINANCEIRAS	0,00	249.925,95	249.925,95	0,00
6.2.1.2.1.06.05.07.003 - Poupança	0,00	566,40	566,40	0,00
6.2.1.2.1.06.05.07.004 - Receita de Aplicação Financeira - CDB - CEF	0,00	54.340,38	54.340,38	0,00
6.2.1.2.1.06.05.07.005 - Receita Aplic. BB CP Admin Diferenciado	0,00	195.019,17	195.019,17	0,00

Conta	Saldo Anterior	Débitos	Créditos	Saldo
6.2.1.2.1.08 - OUTRAS RECEITAS CORRENTES	0,00	246.315,65	246.315,65	0,00
6.2.1.2.1.08.01 - DÍVIDA ATIVA	0,00	226.142,75	226.142,75	0,00
6.2.1.2.1.08.01.01 - Dívida Ativa Administrativa	0,00	73.786,27	73.786,27	0,00
6.2.1.2.1.08.01.02 - Dívida Ativa Judicial	0,00	152.356,48	152.356,48	0,00
6.2.1.2.1.08.03 - INDENIZAÇÕES E RESTITUIÇÕES	0,00	20.171,85	20.171,85	0,00
6.2.1.2.1.08.03.02 - Restituições	0,00	20.171,85	20.171,85	0,00
6.2.1.2.1.08.04 - RECEITAS NÃO IDENTIFICADAS	0,00	1,05	1,05	0,00
6.2.1.2.1.08.04.01 - Receitas Não Identificadas	0,00	1,05	1,05	0,00
6.2.2 - EXECUÇÃO DA DESPESA	0,00	33.956.176,24	33.956.176,24	0,00
6.2.2.1 - DISPONIBILIDADES DE CREDITO	0,00	33.956.176,24	33.956.176,24	0,00
6.2.2.1.1 - CRÉDITO DISPONÍVEL DA DESPESA	0,00	11.006.389,90	11.006.389,90	0,00
6.2.2.1.1.01 - CRÉDITO DISPONÍVEL DESPESA CORRENTE	0,00	8.671.439,14	8.671.439,14	0,00
6.2.2.1.1.01.01 - PESSOAL E ENCARGOS SOCIAIS	0,00	2.763.836,18	2.763.836,18	0,00
6.2.2.1.1.01.01.01 - REMUNERAÇÃO PESSOAL	0,00	2.190.425,90	2.190.425,90	0,00
6.2.2.1.1.01.01.01.001 - Salários	0,00	1.622.603,46	1.622.603,46	0,00
6.2.2.1.1.01.01.01.01.006 - Gratificação de Natal 13º Salário	0,00	134.291,40	134.291,40	0,00
6.2.2.1.1.01.01.01.01.007 - Abono Pecuniário de Férias	0,00	50.600,00	50.600,00	0,00
6.2.2.1.1.01.01.01.01.008 - 1/3 de Férias - CF/88	0,00	44.275,00	44.275,00	0,00
6.2.2.1.1.01.01.01.01.009 - Horas Extras	0,00	3.795,00	3.795,00	0,00
6.2.2.1.1.01.01.01.01.012 - Salário de Férias	0,00	257.961,04	257.961,04	0,00
6.2.2.1.1.01.01.01.01.013 - Aviso Prévio Indenizado	0,00	6.900,00	6.900,00	0,00
6.2.2.1.1.01.01.01.01.015 - Indenizações Trabalhistas	0,00	70.000,00	70.000,00	0,00
6.2.2.1.1.01.01.02 - ENCARGOS PATRONAIS	0,00	573.410,28	573.410,28	0,00
6.2.2.1.1.01.01.02.001 - INSS Patronal	0,00	412.093,65	412.093,65	0,00
6.2.2.1.1.01.01.02.003 - FGTS	0,00	143.396,24	143.396,24	0,00
6.2.2.1.1.01.01.02.004 - PIS/PASEP Sobre Folha de Pagamento	0,00	17.920,39	17.920,39	0,00

Conta	Saldo Anterior	Débitos	Créditos	Saldo
6.2.2.1.1.01.03 - JUROS E ENCARGOS DA DÍVIDA	0,00	2.003,21	2.003,21	0,00
6.2.2.1.1.01.03.01 - JUROS E ENCARGOS DA DIVIDA CONTRATUAL	0,00	2.003,21	2.003,21	0,00
6.2.2.1.1.01.03.01.001 - Juros e Encargos A	0,00	2.003,21	2.003,21	0,00
6.2.2.1.1.01.04 - OUTRAS DESPESAS CORRENTES	0,00	5.905.599,75	5.905.599,75	0,00
6.2.2.1.1.01.04.01 - BENEFÍCIOS A PESSOAL	0,00	608.875,97	608.875,97	0,00
6.2.2.1.1.01.04.01.001 - Vale Transporte	0,00	109.234,42	109.234,42	0,00
6.2.2.1.1.01.04.01.002 - Programa de Alimentação ao Trabalhador - Pat	0,00	453.226,75	453.226,75	0,00
6.2.2.1.1.01.04.01.003 - Plano de Saúde	0,00	42.110,81	42.110,81	0,00
6.2.2.1.1.01.04.01.004 - Plano Odontológico	0,00	4.303,99	4.303,99	0,00
6.2.2.1.1.01.04.02 - BENEFÍCIOS ASSISTENCIAIS	0,00	31.000,00	31.000,00	0,00
6.2.2.1.1.01.04.02.001 - Auxílio Educação	0,00	31.000,00	31.000,00	0,00
6.2.2.1.1.01.04.03 - USO DE BENS E SERVIÇOS	0,00	1.352.101,13	1.352.101,13	0,00
6.2.2.1.1.01.04.03.001 - MATERIAL DE CONSUMO	0,00	237.723,71	237.723,71	0,00
6.2.2.1.1.01.04.03.001.001 - Materiais de Expediente	0,00	44.000,00	44.000,00	0,00
6.2.2.1.1.01.04.03.001.002 - Impressos, Formulários e Papéis	0,00	91.146,00	91.146,00	0,00
6.2.2.1.1.01.04.03.001.005 - Bandeiras, Flâmulas e Placas	0,00	2.810,48	2.810,48	0,00
6.2.2.1.1.01.04.03.001.006 - Material para Audio, Vídeo e Foto	0,00	163,26	163,26	0,00
6.2.2.1.1.01.04.03.001.007 - Material para Divulgação	0,00	3.350,00	3.350,00	0,00
6.2.2.1.1.01.04.03.001.008 - Materiais de Informática	0,00	12.186,00	12.186,00	0,00
6.2.2.1.1.01.04.03.001.010 - Materiais Elétricos e de Telefonia	0,00	2.340,25	2.340,25	0,00
6.2.2.1.1.01.04.03.001.011 - Materiais para Manutenção de Bens Móveis	0,00	10.750,00	10.750,00	0,00
6.2.2.1.1.01.04.03.001.012 - Materiais para Manutenção de Bens Imóveis/Instalações	0,00	25.700,00	25.700,00	0,00
6.2.2.1.1.01.04.03.001.013 - Material de Copa e Cozinha	0,00	14.478,60	14.478,60	0,00
6.2.2.1.1.01.04.03.001.014 - Uniformes, Tecidos e Aviamentos	0,00	9.200,00	9.200,00	0,00
6.2.2.1.1.01.04.03.001.015 - Gêneros de Alimentação	0,00	16.000,00	16.000,00	0,00

Conta	Saldo Anterior	Débitos	Créditos	Saldo
6.2.2.1.1.01.04.03.001.016 - Materiais de Higiene, Limpeza e Conservação	0,00	4.000,00	4.000,00	0,00
6.2.2.1.1.01.04.03.001.017 - Bens Móveis Não Ativáveis	0,00	1.599,12	1.599,12	0,00
6.2.2.1.1.01.04.03.004 - SERVIÇOS TERCEIROS - PESSOAS FÍSICAS	0,00	130.387,69	130.387,69	0,00
6.2.2.1.1.01.04.03.004.002 - Serviços Advocatícios	0,00	25.000,00	25.000,00	0,00
6.2.2.1.1.01.04.03.004.007 - Serviços de Limpeza, Conservação e Jardinagem	0,00	48.059,69	48.059,69	0,00
6.2.2.1.1.01.04.03.004.008 - Remuneração de Estagiários	0,00	57.328,00	57.328,00	0,00
6.2.2.1.1.01.04.03.006 - DIÁRIAS, AJUDAS DE CUSTO E JETONS	0,00	528.224,34	528.224,34	0,00
6.2.2.1.1.01.04.03.006.001 - Diárias a Funcionários	0,00	33.467,50	33.467,50	0,00
6.2.2.1.1.01.04.03.006.002 - Diárias a Conselheiros	0,00	120.845,00	120.845,00	0,00
6.2.2.1.1.01.04.03.006.003 - Diárias a Colaboradores	0,00	60.037,50	60.037,50	0,00
6.2.2.1.1.01.04.03.006.004 - Ajudas de Custos a Conselheiros	0,00	77.686,29	77.686,29	0,00
6.2.2.1.1.01.04.03.006.005 - Jetons a Conselheiros	0,00	157.689,99	157.689,99	0,00
6.2.2.1.1.01.04.03.006.006 - Ajuda de Custo - Colaboradores	0,00	24.613,06	24.613,06	0,00
6.2.2.1.1.01.04.03.006.007 - Ajuda de Custo - Convidados	0,00	9.925,00	9.925,00	0,00
6.2.2.1.1.01.04.03.006.008 - Ajuda de Custo - Funcionários	0,00	20.200,00	20.200,00	0,00
6.2.2.1.1.01.04.03.006.009 - Diárias - Convidados	0,00	23.760,00	23.760,00	0,00
6.2.2.1.1.01.04.03.007 - PASSAGENS	0,00	220.157,04	220.157,04	0,00
6.2.2.1.1.01.04.03.007.001 - Passagens para Funcionários	0,00	33.142,38	33.142,38	0,00
6.2.2.1.1.01.04.03.007.002 - Passagens para Conselheiros	0,00	85.000,00	85.000,00	0,00
6.2.2.1.1.01.04.03.007.003 - Passagens para Colaboradores	0,00	102.014,66	102.014,66	0,00
6.2.2.1.1.01.04.03.008 - HOSPEDAGENS E ALIMENTAÇÃO	0,00	113.982,20	113.982,20	0,00
6.2.2.1.1.01.04.03.008.001 - Hospedagem para Funcionários	0,00	21.000,00	21.000,00	0,00
6.2.2.1.1.01.04.03.008.002 - Hospedagem para Conselheiros	0,00	49.982,20	49.982,20	0,00
6.2.2.1.1.01.04.03.008.003 - Hospedagem para Colaboradores	0,00	43.000,00	43.000,00	0,00
6.2.2.1.1.01.04.03.009 - DESPESA COM LOCOMOÇÃO	0,00	121.626,15	121.626,15	0,00

Conta	Saldo Anterior	Débitos	Créditos	Saldo
6.2.2.1.1.01.04.03.009.001 - Funcionários	0,00	31.503,65	31.503,65	0,00
6.2.2.1.1.01.04.03.009.002 - Conselheiros	0,00	50.964,31	50.964,31	0,00
6.2.2.1.1.01.04.03.009.003 - Colaboradores	0,00	32.979,56	32.979,56	0,00
6.2.2.1.1.01.04.03.009.007 - Fretes e Transportes de Encomendas	0,00	6.178,63	6.178,63	0,00
6.2.2.1.1.01.04.04 - SERVICOS TERCEIROS - PESSOAS JURÍDICAS	0,00	1.500.024,60	1.500.024,60	0,00
6.2.2.1.1.01.04.04.002 - Serviço de Assessoria e Consultoria	0,00	89.502,42	89.502,42	0,00
6.2.2.1.1.01.04.04.005 - Serviços de Informática	0,00	25.807,52	25.807,52	0,00
6.2.2.1.1.01.04.04.009 - Serviços de Segurança Predial e Preventiva	0,00	6.279,82	6.279,82	0,00
6.2.2.1.1.01.04.04.010 - Serviços de Medicina do Trabalho	0,00	11.467,46	11.467,46	0,00
6.2.2.1.1.01.04.04.011 - Serviços de Seleção, Treinamento e Orientação Profis.	0,00	5.000,00	5.000,00	0,00
6.2.2.1.1.01.04.04.015 - Serviços Fotográficos e Vídeos	0,00	15.215,00	15.215,00	0,00
6.2.2.1.1.01.04.04.016 - Serviço de Divulgação Institucional	0,00	70.000,00	70.000,00	0,00
6.2.2.1.1.01.04.04.019 - Serviços de Apoio Administrativo e Operacional	0,00	1.150,00	1.150,00	0,00
6.2.2.1.1.01.04.04.021 - Seguros de Bens Móveis	0,00	8.500,00	8.500,00	0,00
6.2.2.1.1.01.04.04.022 - Seguros de Bens Imóveis	0,00	6.000,03	6.000,03	0,00
6.2.2.1.1.01.04.04.024 - Locação de Bens Móveis, Máquinas e Equipamentos	0,00	37.596,37	37.596,37	0,00
6.2.2.1.1.01.04.04.025 - Locação de Bens Imóveis	0,00	76.918,73	76.918,73	0,00
6.2.2.1.1.01.04.04.026 - Condomínios	0,00	32.651,39	32.651,39	0,00
6.2.2.1.1.01.04.04.027 - Manutenção e Conservação Bens Móveis	0,00	21.870,50	21.870,50	0,00
6.2.2.1.1.01.04.04.028 - Manutenção e Conservação Dos Bens Imóveis	0,00	107.731,19	107.731,19	0,00
6.2.2.1.1.01.04.04.030 - Serviços de Energia Elétrica	0,00	26.757,11	26.757,11	0,00
6.2.2.1.1.01.04.04.031 - Serviços de Água e Esgoto	0,00	9.918,76	9.918,76	0,00
6.2.2.1.1.01.04.04.033 - Postagem de Correspondência Institucional	0,00	352.612,48	352.612,48	0,00
6.2.2.1.1.01.04.04.034 - Serviços de Telecomunicações	0,00	89.303,76	89.303,76	0,00
6.2.2.1.1.01.04.04.037 - Assinaturas	0,00	1.017,50	1.017,50	0,00
6.2.2.1.1.01.04.04.039 - Confecção de Revistas	0,00	248.606,50	248.606,50	0,00



Conta	Saldo Anterior	Débitos	Créditos	Saldo
6.2.2.1.1.01.04.04.040 - Confecção de Livros	0,00	599,12	599,12	0,00
6.2.2.1.1.01.04.04.045 - Inscrições	0,00	6.000,00	6.000,00	0,00
6.2.2.1.1.01.04.04.046 - Serviço de Alimentação	0,00	25.000,00	25.000,00	0,00
6.2.2.1.1.01.04.04.048 - Serviços de publicação de Editais e matérias	0,00	26.072,00	26.072,00	0,00
6.2.2.1.1.01.04.04.049 - Locação de espaço para eventos	0,00	15.400,00	15.400,00	0,00
6.2.2.1.1.01.04.04.050 - Apoio a eventos de Psicologia extra CRP	0,00	15.000,00	15.000,00	0,00
6.2.2.1.1.01.04.04.055 - Locação e Manutenção de Sistemas de Informática	0,00	94.894,03	94.894,03	0,00
6.2.2.1.1.01.04.04.056 - Encontro Paranaense de Psicologia	0,00	9.750,00	9.750,00	0,00
6.2.2.1.1.01.04.04.058 - Planejamento Estratégico	0,00	63.402,91	63.402,91	0,00
6.2.2.1.1.01.04.05 - TRIBUTÁRIAS E CONTRIBUTIVAS	0,00	2.004.292,65	2.004.292,65	0,00
6.2.2.1.1.01.04.05.001 - TRIBUTOS	0,00	7.454,79	7.454,79	0,00
6.2.2.1.1.01.04.05.001.002 - Impostos e Taxas	0,00	7.454,79	7.454,79	0,00
6.2.2.1.1.01.04.05.002 - CONTRIBUIÇÕES	0,00	1.996.837,86	1.996.837,86	0,00
6.2.2.1.1.01.04.05.002.001 - Cota Parte	0,00	1.500.209,21	1.500.209,21	0,00
6.2.2.1.1.01.04.05.002.002 - Cota Revista	0,00	375.052,31	375.052,31	0,00
6.2.2.1.1.01.04.05.002.003 - Fundo de Seções	0,00	121.576,34	121.576,34	0,00
6.2.2.1.1.01.04.06 - DEMAIS DESPESAS CORRENTES	0,00	255.625,52	255.625,52	0,00
6.2.2.1.1.01.04.06.002 - Indenizações, Restituições e Reposições	0,00	157.779,30	157.779,30	0,00
6.2.2.1.1.01.04.06.004 - Despesas Miúdas de Pronto Pagamento	0,00	97.846,22	97.846,22	0,00
6.2.2.1.1.01.04.07 - SERVIÇOS BANCÁRIOS	0,00	153.679,88	153.679,88	0,00
6.2.2.1.1.01.04.07.001 - Taxa Sobre Serviços Bancários	0,00	25.767,57	25.767,57	0,00
6.2.2.1.1.01.04.07.002 - Despesas Com Cobrança	0,00	127.912,31	127.912,31	0,00
6.2.2.1.1.02 - CRÉDITO DISPONÍVEL DESPESA DE CAPITAL	0,00	2.334.950,76	2.334.950,76	0,00
6.2.2.1.1.02.01 - INVESTIMENTOS	0,00	254.549,06	254.549,06	0,00
6.2.2.1.1.02.01.01 - OBRAS, INSTALAÇÕES E REFORMAS	0,00	98.427,76	98.427,76	0,00
6.2.2.1.1.02.01.01.001 - Obras e Instalações em andamento	0,00	5.000,00	5.000,00	0,00

Conta	Saldo Anterior	Débitos	Créditos	Saldo
6.2.2.1.1.02.01.01.002 - Reformas	0,00	93.427,76	93.427,76	0,00
6.2.2.1.1.02.01.03 - EQUIPAMENTOS E MATERIAIS PERMANENTES	0,00	156.121,30	156.121,30	0,00
6.2.2.1.1.02.01.03.001 - Móveis e Utensílios	0,00	15.035,00	15.035,00	0,00
6.2.2.1.1.02.01.03.002 - Máquinas e Equipamentos	0,00	31.500,00	31.500,00	0,00
6.2.2.1.1.02.01.03.004 - Utensílios de Copa e Cozinha	0,00	2.450,00	2.450,00	0,00
6.2.2.1.1.02.01.03.006 - Equipamentos de Processamento de Dados	0,00	92.136,30	92.136,30	0,00
6.2.2.1.1.02.01.03.007 - Sistemas de Processamento de Dados	0,00	15.000,00	15.000,00	0,00
6.2.2.1.1.02.04 - OUTRAS DESPESAS CAPITAL	0,00	2.080.401,70	2.080.401,70	0,00
6.2.2.1.1.02.04.01 - TRANSFERÊNCIAS DE CAPITAL	0,00	2.080.401,70	2.080.401,70	0,00
6.2.2.1.1.02.04.01.001 - Inadimplência	0,00	2.080.401,70	2.080.401,70	0,00
6.2.2.1.3 - CREDITO UTILIZADO	0,00	22.949.786,34	22.949.786,34	0,00
6.2.2.1.3.01 - CREDITO EMPENHADO A LIQUIDAR	0,00	7.964.429,25	7.964.429,25	0,00
6.2.2.1.3.01.01 - DESPESA CORRENTE	0,00	7.754.234,43	7.754.234,43	0,00
6.2.2.1.3.01.01.01 - PESSOAL E ENCARGOS SOCIAIS	0,00	1.963.241,40	1.963.241,40	0,00
6.2.2.1.3.01.01.01.001 - REMUNERAÇÃO PESSOAL	0,00	1.963.241,40	1.963.241,40	0,00
6.2.2.1.3.01.01.01.001.001 - Salários	0,00	1.581.250,00	1.581.250,00	0,00
6.2.2.1.3.01.01.01.001.006 - Gratificação de Natal 13º Salário	0,00	134.291,40	134.291,40	0,00
6.2.2.1.3.01.01.01.001.012 - Salário de Férias	0,00	227.700,00	227.700,00	0,00
6.2.2.1.3.01.01.01.001.015 - Indenizações Trabalhistas	0,00	20.000,00	20.000,00	0,00
6.2.2.1.3.01.01.02 - ENCARGOS PATRONAIS	0,00	573.349,88	573.349,88	0,00
6.2.2.1.3.01.01.02.001 - INSS Patronal	0,00	412.083,65	412.083,65	0,00
6.2.2.1.3.01.01.02.003 - FGTS	0,00	143.396,24	143.396,24	0,00
6.2.2.1.3.01.01.02.004 - PIS/PASEP Sobre Folha de Pagamento	0,00	17.869,99	17.869,99	0,00
6.2.2.1.3.01.01.03 - JUROS E ENCARGOS DA DÍVIDA	0,00	66,05	66,05	0,00
6.2.2.1.3.01.01.03.001 - JUROS E ENCARGOS DA DIVIDA CONTRATUAL	0,00	66,05	66,05	0,00
6.2.2.1.3.01.01.03.001.001 - Juros e Encargos A	0,00	66,05	66,05	0,00

Conta	Saldo Anterior	Débitos	Créditos	Saldo
6.2.2.1.3.01.01.04 - OUTRAS DESPESAS CORRENTES	0,00	5.217.577,10	5.217.577,10	0,00
6.2.2.1.3.01.01.04.001 - BENEFÍCIOS A PESSOAL	0,00	605.022,95	605.022,95	0,00
6.2.2.1.3.01.01.04.001.001 - Vale Transporte	0,00	109.199,36	109.199,36	0,00
6.2.2.1.3.01.01.04.001.002 - Programa de Alimentação ao Trabalhador - Pat	0,00	450.850,16	450.850,16	0,00
6.2.2.1.3.01.01.04.001.003 - Plano de Saúde	0,00	40.599,68	40.599,68	0,00
6.2.2.1.3.01.01.04.001.004 - Plano Odontológico	0,00	4.373,75	4.373,75	0,00
6.2.2.1.3.01.01.04.002 - BENEFÍCIOS ASSISTENCIAIS	0,00	20.470,00	20.470,00	0,00
6.2.2.1.3.01.01.04.002.001 - Auxílio Educação	0,00	20.470,00	20.470,00	0,00
6.2.2.1.3.01.01.04.003 - USO DE BENS E SERVIÇOS	0,00	1.090.112,32	1.090.112,32	0,00
6.2.2.1.3.01.01.04.003.001 - MATERIAL DE CONSUMO	0,00	144.260,97	144.260,97	0,00
6.2.2.1.3.01.01.04.003.001.001 - Materiais de Expediente	0,00	28.493,37	28.493,37	0,00
6.2.2.1.3.01.01.04.003.001.002 - Impressos, Formulários e Papéis	0,00	73.310,32	73.310,32	0,00
6.2.2.1.3.01.01.04.003.001.005 - Bandeiras, Flâmulas e Placas	0,00	2.627,08	2.627,08	0,00
6.2.2.1.3.01.01.04.003.001.006 - Material para Audio, Vídeo e Foto	0,00	163,26	163,26	0,00
6.2.2.1.3.01.01.04.003.001.007 - Material para Divulgação	0,00	1.319,00	1.319,00	0,00
6.2.2.1.3.01.01.04.003.001.008 - Materiais de Informática	0,00	2.170,88	2.170,88	0,00
6.2.2.1.3.01.01.04.003.001.011 - Materiais para Manutenção de Bens Móveis	0,00	686,59	686,59	0,00
6.2.2.1.3.01.01.04.003.001.012 - Materiais para Manutenção de Bens Imóveis/Instalações	0,00	18.111,53	18.111,53	0,00
6.2.2.1.3.01.01.04.003.001.013 - Material de Copa e Cozinha	0,00	12.538,43	12.538,43	0,00
6.2.2.1.3.01.01.04.003.001.015 - Gêneros de Alimentação	0,00	2.969,25	2.969,25	0,00
6.2.2.1.3.01.01.04.003.001.016 - Materiais de Higiene, Limpeza e Conservação	0,00	612,50	612,50	0,00
6.2.2.1.3.01.01.04.003.001.017 - Bens Móveis Não Ativáveis	0,00	1.258,76	1.258,76	0,00
6.2.2.1.3.01.01.04.003.004 - SERVIÇOS TERCEIROS - PESSOAS FÍSICAS	0,00	126.689,72	126.689,72	0,00
6.2.2.1.3.01.01.04.003.004.002 - Serviços Advocatícios	0,00	21.314,03	21.314,03	0,00

Conta	Saldo Anterior	Débitos	Créditos	Saldo
6.2.2.1.3.01.01.04.003.004.007 - Serviços de Limpeza, Conservação e Jardinagem	0,00	48.059,69	48.059,69	0,00
6.2.2.1.3.01.01.04.003.004.008 - Remuneração de Estagiários	0,00	57.316,00	57.316,00	0,00
6.2.2.1.3.01.01.04.003.006 - DIÁRIAS, AJUDAS DE CUSTO E JETONS	0,00	426.752,50	426.752,50	0,00
6.2.2.1.3.01.01.04.003.006.001 - Diárias a Funcionários	0,00	32.632,50	32.632,50	0,00
6.2.2.1.3.01.01.04.003.006.002 - Diárias a Conselheiros	0,00	100.570,00	100.570,00	0,00
6.2.2.1.3.01.01.04.003.006.003 - Diárias a Colaboradores	0,00	55.200,00	55.200,00	0,00
6.2.2.1.3.01.01.04.003.006.004 - Ajudas de Custos a Conselheiros	0,00	50.000,00	50.000,00	0,00
6.2.2.1.3.01.01.04.003.006.005 - Jetons a Conselheiros	0,00	144.000,00	144.000,00	0,00
6.2.2.1.3.01.01.04.003.006.006 - Ajuda de Custo - Colaboradores	0,00	16.200,00	16.200,00	0,00
6.2.2.1.3.01.01.04.003.006.007 - Ajuda de Custo - Convidados	0,00	5.000,00	5.000,00	0,00
6.2.2.1.3.01.01.04.003.006.008 - Ajuda de Custo - Funcionários	0,00	11.150,00	11.150,00	0,00
6.2.2.1.3.01.01.04.003.006.009 - Diarias - Convidados	0,00	12.000,00	12.000,00	0,00
6.2.2.1.3.01.01.04.003.007 - PASSAGENS	0,00	192.551,39	192.551,39	0,00
6.2.2.1.3.01.01.04.003.007.001 - Passagens para Funcionários	0,00	29.461,61	29.461,61	0,00
6.2.2.1.3.01.01.04.003.007.002 - Passagens para Conselheiros	0,00	84.908,71	84.908,71	0,00
6.2.2.1.3.01.01.04.003.007.003 - Passagens para Colaboradores	0,00	78.181,07	78.181,07	0,00
6.2.2.1.3.01.01.04.003.008 - HOSPEDAGENS E ALIMENTAÇÃO	0,00	100.844,13	100.844,13	0,00
6.2.2.1.3.01.01.04.003.008.001 - Hospedagem para Funcionários	0,00	18.750,49	18.750,49	0,00
6.2.2.1.3.01.01.04.003.008.002 - Hospedagem para Conselheiros	0,00	49.290,95	49.290,95	0,00
6.2.2.1.3.01.01.04.003.008.003 - Hospedagem para Colaboradores	0,00	32.802,69	32.802,69	0,00
6.2.2.1.3.01.01.04.003.009 - DESPESA COM LOCOMOÇÃO	0,00	99.013,61	99.013,61	0,00
6.2.2.1.3.01.01.04.003.009.001 - Funcionários	0,00	24.000,00	24.000,00	0,00
6.2.2.1.3.01.01.04.003.009.002 - Conselheiros	0,00	38.506,59	38.506,59	0,00
6.2.2.1.3.01.01.04.003.009.003 - Colaboradores	0,00	32.957,02	32.957,02	0,00
6.2.2.1.3.01.01.04.003.009.007 - Fretes e Transportes de Encomendas	0,00	3.550,00	3.550,00	0,00

Conta	Saldo Anterior	Débitos	Créditos	Saldo
6.2.2.1.3.01.01.04.004 - SERVICOS TERCEIROS - PESSOAS JURÍDICAS	0,00	1.175.863,84	1.175.863,84	0,00
6.2.2.1.3.01.01.04.004.002 - Serviço de Assessoria e Consultoria	0,00	74.791,46	74.791,46	0,00
6.2.2.1.3.01.01.04.004.005 - Serviços de Informática	0,00	25.807,52	25.807,52	0,00
6.2.2.1.3.01.01.04.004.009 - Serviços de Segurança Predial e Preventiva	0,00	4.935,38	4.935,38	0,00
6.2.2.1.3.01.01.04.004.010 - Serviços de Medicina do Trabalho	0,00	8.530,09	8.530,09	0,00
6.2.2.1.3.01.01.04.004.015 - Serviços Fotográficos e Vídeos	0,00	15.190,00	15.190,00	0,00
6.2.2.1.3.01.01.04.004.016 - Serviço de Divulgação Institucional	0,00	11.175,50	11.175,50	0,00
6.2.2.1.3.01.01.04.004.021 - Seguros de Bens Móveis	0,00	3.158,75	3.158,75	0,00
6.2.2.1.3.01.01.04.004.022 - Seguros de Bens Imóveis	0,00	5.288,21	5.288,21	0,00
6.2.2.1.3.01.01.04.004.024 - Locação de Bens Móveis, Máquinas e Equipamentos	0,00	33.182,31	33.182,31	0,00
6.2.2.1.3.01.01.04.004.025 - Locação de Bens Imóveis	0,00	64.530,59	64.530,59	0,00
6.2.2.1.3.01.01.04.004.026 - Condomínios	0,00	30.177,83	30.177,83	0,00
6.2.2.1.3.01.01.04.004.027 - Manutenção e Conservação Bens Móveis	0,00	18.976,25	18.976,25	0,00
6.2.2.1.3.01.01.04.004.028 - Manutenção e Conservação Dos Bens Imóveis	0,00	82.746,77	82.746,77	0,00
6.2.2.1.3.01.01.04.004.030 - Serviços de Energia Elétrica	0,00	26.757,11	26.757,11	0,00
6.2.2.1.3.01.01.04.004.031 - Serviços de Água e Esgoto	0,00	7.000,00	7.000,00	0,00
6.2.2.1.3.01.01.04.004.033 - Postagem de Correspondência Institucional	0,00	337.223,76	337.223,76	0,00
6.2.2.1.3.01.01.04.004.034 - Serviços de Telecomunicações	0,00	79.706,82	79.706,82	0,00
6.2.2.1.3.01.01.04.004.037 - Assinaturas	0,00	547,30	547,30	0,00
6.2.2.1.3.01.01.04.004.039 - Confecção de Revistas	0,00	149.825,00	149.825,00	0,00
6.2.2.1.3.01.01.04.004.040 - Confecção de Livros	0,00	119,12	119,12	0,00
6.2.2.1.3.01.01.04.004.046 - Serviço de Alimentação	0,00	9.940,33	9.940,33	0,00
6.2.2.1.3.01.01.04.004.048 - Serviços de publicação de Editais e matérias	0,00	25.942,28	25.942,28	0,00
6.2.2.1.3.01.01.04.004.049 - Locação de espaço para eventos	0,00	12.606,65	12.606,65	0,00

Conta	Saldo Anterior	Débitos	Créditos	Saldo
6.2.2.1.3.01.01.04.004.050 - Apoio a eventos de Psicologia extra CRP	0,00	5.476,25	5.476,25	0,00
6.2.2.1.3.01.01.04.004.055 - Locação e Manutenção de Sistemas de Informática	0,00	75.287,32	75.287,32	0,00
6.2.2.1.3.01.01.04.004.056 - Encontro Paranaense de Psicologia	0,00	6.384,78	6.384,78	0,00
6.2.2.1.3.01.01.04.004.058 - Planejamento Estratégico	0,00	60.556,46	60.556,46	0,00
6.2.2.1.3.01.01.04.005 - TRIBUTÁRIAS E CONTRIBUTIVAS	0,00	1.984.666,78	1.984.666,78	0,00
6.2.2.1.3.01.01.04.005.001 - TRIBUTOS	0,00	4.793,13	4.793,13	0,00
6.2.2.1.3.01.01.04.005.001.002 - Impostos e Taxas	0,00	4.793,13	4.793,13	0,00
6.2.2.1.3.01.01.04.005.002 - CONTRIBUIÇÕES	0,00	1.979.873,65	1.979.873,65	0,00
6.2.2.1.3.01.01.04.005.002.001 - Cota Parte	0,00	1.499.247,32	1.499.247,32	0,00
6.2.2.1.3.01.01.04.005.002.002 - Cota Revista	0,00	374.811,83	374.811,83	0,00
6.2.2.1.3.01.01.04.005.002.003 - Fundo de Seções	0,00	105.814,50	105.814,50	0,00
6.2.2.1.3.01.01.04.006 - DEMAIS DESPESAS CORRENTES	0,00	210.941,21	210.941,21	0,00
6.2.2.1.3.01.01.04.006.002 - Indenizações, Restituições e Reposições	0,00	127.394,99	127.394,99	0,00
6.2.2.1.3.01.01.04.006.004 - Despesas Miúdas de Pronto Pagamento	0,00	83.546,22	83.546,22	0,00
6.2.2.1.3.01.01.04.007 - SERVIÇOS BANCÁRIOS	0,00	130.500,00	130.500,00	0,00
6.2.2.1.3.01.01.04.007.001 - Taxa Sobre Serviços Bancários	0,00	5.000,00	5.000,00	0,00
6.2.2.1.3.01.01.04.007.002 - Despesas Com Cobrança	0,00	125.500,00	125.500,00	0,00
6.2.2.1.3.01.02 - DESPESA DE CAPITAL	0,00	210.194,82	210.194,82	0,00
6.2.2.1.3.01.02.01 - INVESTIMENTOS	0,00	210.194,82	210.194,82	0,00
6.2.2.1.3.01.02.01.001 - OBRAS, INSTALAÇÕES E REFORMAS	0,00	87.761,09	87.761,09	0,00
6.2.2.1.3.01.02.01.001.002 - Reformas	0,00	87.761,09	87.761,09	0,00
6.2.2.1.3.01.02.01.003 - EQUIPAMENTOS E MATERIAIS PERMANENTES	0,00	122.433,73	122.433,73	0,00
6.2.2.1.3.01.02.01.003.001 - Móveis e Utensílios	0,00	9.325,87	9.325,87	0,00
6.2.2.1.3.01.02.01.003.002 - Máquinas e Equipamentos	0,00	19.200,75	19.200,75	0,00
6.2.2.1.3.01.02.01.003.004 - Utensílios de Copa e Cozinha	0,00	89,80	89,80	0,00

Conta	Saldo Anterior	Débitos	Créditos	Saldo
6.2.2.1.3.01.02.01.003.006 - Equipamentos de Processamento de Dados	0,00	82.115,31	82.115,31	0,00
6.2.2.1.3.01.02.01.003.007 - Sistemas de Processamento de Dados	0,00	11.702,00	11.702,00	0,00
6.2.2.1.3.03 - CREDITO EMPENHADO LIQUIDADADO	0,00	7.498.323,95	7.498.323,95	0,00
6.2.2.1.3.03.01 - DESPESA CORRENTE	0,00	7.302.378,94	7.302.378,94	0,00
6.2.2.1.3.03.01.01 - PESSOAL E ENCARGOS SOCIAIS	0,00	2.421.012,39	2.421.012,39	0,00
6.2.2.1.3.03.01.01.001 - REMUNERAÇÃO PESSOAL	0,00	1.871.626,90	1.871.626,90	0,00
6.2.2.1.3.03.01.01.001.001 - Salários	0,00	1.539.896,54	1.539.896,54	0,00
6.2.2.1.3.03.01.01.001.006 - Gratificação de Natal 13º Salário	0,00	134.291,40	134.291,40	0,00
6.2.2.1.3.03.01.01.001.015 - Salário de Férias	0,00	197.438,96	197.438,96	0,00
6.2.2.1.3.03.01.01.002 - ENCARGOS PATRONAIS	0,00	549.385,49	549.385,49	0,00
6.2.2.1.3.03.01.01.002.001 - INSS Patronal	0,00	390.139,41	390.139,41	0,00
6.2.2.1.3.03.01.01.002.003 - FGTS	0,00	141.426,49	141.426,49	0,00
6.2.2.1.3.03.01.01.002.004 - PIS/PASEP Sobre Folha de Pagamento	0,00	17.819,59	17.819,59	0,00
6.2.2.1.3.03.01.03 - JUROS E ENCARGOS DA DÍVIDA	0,00	62,84	62,84	0,00
6.2.2.1.3.03.01.03.001 - JUROS E ENCARGOS DA DIVIDA CONTRATUAL	0,00	62,84	62,84	0,00
6.2.2.1.3.03.01.03.001.001 - Juros e Encargos A	0,00	62,84	62,84	0,00
6.2.2.1.3.03.01.04 - OUTRAS DESPESAS CORRENTES	0,00	4.881.303,71	4.881.303,71	0,00
6.2.2.1.3.03.01.04.001 - BENEFÍCIOS A PESSOAL	0,00	588.898,71	588.898,71	0,00
6.2.2.1.3.03.01.04.001.001 - Vale Transporte	0,00	98.001,44	98.001,44	0,00
6.2.2.1.3.03.01.04.001.002 - Programa de Alimentação ao Trabalhador - Pat	0,00	450.285,91	450.285,91	0,00
6.2.2.1.3.03.01.04.001.003 - Plano de Saúde	0,00	36.488,87	36.488,87	0,00
6.2.2.1.3.03.01.04.001.004 - Plano Odontológico	0,00	4.122,49	4.122,49	0,00
6.2.2.1.3.03.01.04.002 - BENEFÍCIOS ASSISTENCIAIS	0,00	20.470,00	20.470,00	0,00
6.2.2.1.3.03.01.04.002.001 - Auxílio Educação	0,00	20.470,00	20.470,00	0,00
6.2.2.1.3.03.01.04.003 - USO DE BENS E SERVIÇOS	0,00	989.282,97	989.282,97	0,00

Conta	Saldo Anterior	Débitos	Créditos	Saldo
6.2.2.1.3.03.01.04.003.001 - MATERIAL DE CONSUMO	0,00	134.851,25	134.851,25	0,00
6.2.2.1.3.03.01.04.003.001.001 - Materiais de Expediente	0,00	28.493,37	28.493,37	0,00
6.2.2.1.3.03.01.04.003.001.002 - Impressos, Formulários e Papéis	0,00	65.164,32	65.164,32	0,00
6.2.2.1.3.03.01.04.003.001.005 - Bandeiras, Flâmulas e Placas	0,00	2.627,08	2.627,08	0,00
6.2.2.1.3.03.01.04.003.001.006 - Material para Audio, Vídeo e Foto	0,00	163,26	163,26	0,00
6.2.2.1.3.03.01.04.003.001.007 - Material para Divulgação	0,00	1.319,00	1.319,00	0,00
6.2.2.1.3.03.01.04.003.001.008 - Materiais de Informática	0,00	1.984,88	1.984,88	0,00
6.2.2.1.3.03.01.04.003.001.011 - Materiais para Manutenção de Bens Móveis	0,00	686,59	686,59	0,00
6.2.2.1.3.03.01.04.003.001.012 - Materiais para Manutenção de Bens Imóveis/Instalações	0,00	17.411,53	17.411,53	0,00
6.2.2.1.3.03.01.04.003.001.013 - Material de Copa e Cozinha	0,00	12.259,83	12.259,83	0,00
6.2.2.1.3.03.01.04.003.001.015 - Gêneros de Alimentação	0,00	2.969,25	2.969,25	0,00
6.2.2.1.3.03.01.04.003.001.016 - Materiais de Higiene, Limpeza e Conservação	0,00	612,50	612,50	0,00
6.2.2.1.3.03.01.04.003.001.017 - Bens Móveis Não Ativáveis	0,00	1.159,64	1.159,64	0,00
6.2.2.1.3.03.01.04.003.004 - SERVICOS TERCEIROS - PESSOAS FÍSICAS	0,00	123.750,02	123.750,02	0,00
6.2.2.1.3.03.01.04.003.004.002 - Serviços Advocatícios	0,00	21.314,03	21.314,03	0,00
6.2.2.1.3.03.01.04.003.004.007 - Serviços de Limpeza, Conservação e Jardinagem	0,00	48.059,69	48.059,69	0,00
6.2.2.1.3.03.01.04.003.004.008 - Remuneração de Estagiários	0,00	54.376,30	54.376,30	0,00
6.2.2.1.3.03.01.04.003.006 - DIÁRIAS, AJUDAS DE CUSTO E JETONS	0,00	351.928,16	351.928,16	0,00
6.2.2.1.3.03.01.04.003.006.001 - Diárias a Funcionários	0,00	31.415,00	31.415,00	0,00
6.2.2.1.3.03.01.04.003.006.002 - Diárias a Conselheiros	0,00	89.725,00	89.725,00	0,00
6.2.2.1.3.03.01.04.003.006.003 - Diárias a Colaboradores	0,00	50.162,50	50.162,50	0,00
6.2.2.1.3.03.01.04.003.006.004 - Ajudas de Custos a Conselheiros	0,00	33.513,71	33.513,71	0,00
6.2.2.1.3.03.01.04.003.006.005 - Jetons a Conselheiros	0,00	130.310,01	130.310,01	0,00
6.2.2.1.3.03.01.04.003.006.006 - Ajuda de Custo - Colaboradores	0,00	7.786,94	7.786,94	0,00



Conta	Saldo Anterior	Débitos	Créditos	Saldo
6.2.2.1.3.03.01.04.003.006.007 - Ajuda de Custo - Convidados	0,00	75,00	75,00	0,00
6.2.2.1.3.03.01.04.003.006.008 - Ajuda de Custo - Funcionários	0,00	2.100,00	2.100,00	0,00
6.2.2.1.3.03.01.04.003.006.009 - Diarias - Convidados	0,00	6.840,00	6.840,00	0,00
6.2.2.1.3.03.01.04.003.007 - PASSAGENS	0,00	192.394,35	192.394,35	0,00
6.2.2.1.3.03.01.04.003.007.001 - Passagens para Funcionários	0,00	29.319,23	29.319,23	0,00
6.2.2.1.3.03.01.04.003.007.002 - Passagens para Conselheiros	0,00	84.908,71	84.908,71	0,00
6.2.2.1.3.03.01.04.003.007.003 - Passagens para Colaboradores	0,00	78.166,41	78.166,41	0,00
6.2.2.1.3.03.01.04.003.008 - HOSPEDAGENS E ALIMENTAÇÃO	0,00	100.661,93	100.661,93	0,00
6.2.2.1.3.03.01.04.003.008.001 - Hospedagem para Funcionários	0,00	18.750,49	18.750,49	0,00
6.2.2.1.3.03.01.04.003.008.002 - Hospedagem para Conselheiros	0,00	49.108,75	49.108,75	0,00
6.2.2.1.3.03.01.04.003.008.003 - Hospedagem para Colaboradores	0,00	32.802,69	32.802,69	0,00
6.2.2.1.3.03.01.04.003.009 - DESPESA COM LOCOMOÇÃO	0,00	85.697,26	85.697,26	0,00
6.2.2.1.3.03.01.04.003.009.001 - Funcionários	0,00	16.496,35	16.496,35	0,00
6.2.2.1.3.03.01.04.003.009.002 - Conselheiros	0,00	35.542,28	35.542,28	0,00
6.2.2.1.3.03.01.04.003.009.003 - Colaboradores	0,00	32.287,26	32.287,26	0,00
6.2.2.1.3.03.01.04.003.009.007 - Fretes e Transportes de Encomendas	0,00	1.371,37	1.371,37	0,00
6.2.2.1.3.03.01.04.004 - SERVICOS TERCEIROS - PESSOAS JURÍDICAS	0,00	1.014.697,04	1.014.697,04	0,00
6.2.2.1.3.03.01.04.004.002 - Serviço de Assessoria e Consultoria	0,00	63.719,04	63.719,04	0,00
6.2.2.1.3.03.01.04.004.005 - Serviços de Informática	0,00	25.807,52	25.807,52	0,00
6.2.2.1.3.03.01.04.004.009 - Serviços de Segurança Predial e Preventiva	0,00	4.655,56	4.655,56	0,00
6.2.2.1.3.03.01.04.004.010 - Serviços de Medicina do Trabalho	0,00	7.087,49	7.087,49	0,00
6.2.2.1.3.03.01.04.004.015 - Serviços Fotográficos e Vídeos	0,00	15.190,00	15.190,00	0,00
6.2.2.1.3.03.01.04.004.016 - Serviço de Divulgação Institucional	0,00	11.175,50	11.175,50	0,00
6.2.2.1.3.03.01.04.004.021 - Seguros de Bens Móveis	0,00	3.158,75	3.158,75	0,00
6.2.2.1.3.03.01.04.004.022 - Seguros de Bens Imóveis	0,00	5.288,18	5.288,18	0,00

Conta	Saldo Anterior	Débitos	Créditos	Saldo
6.2.2.1.3.03.01.04.004.024 - Locação de Bens Móveis, Máquinas e Equipamentos	0,00	32.585,94	32.585,94	0,00
6.2.2.1.3.03.01.04.004.025 - Locação de Bens Imóveis	0,00	55.611,86	55.611,86	0,00
6.2.2.1.3.03.01.04.004.026 - Condomínios	0,00	27.559,04	27.559,04	0,00
6.2.2.1.3.03.01.04.004.027 - Manutenção e Conservação Bens Móveis	0,00	17.105,75	17.105,75	0,00
6.2.2.1.3.03.01.04.004.028 - Manutenção e Conservação Dos Bens Imóveis	0,00	76.015,58	76.015,58	0,00
6.2.2.1.3.03.01.04.004.030 - Serviços de Energia Elétrica	0,00	26.697,82	26.697,82	0,00
6.2.2.1.3.03.01.04.004.031 - Serviços de Água e Esgoto	0,00	4.081,24	4.081,24	0,00
6.2.2.1.3.03.01.04.004.033 - Postagem de Correspondência Institucional	0,00	269.611,28	269.611,28	0,00
6.2.2.1.3.03.01.04.004.034 - Serviços de Telecomunicações	0,00	75.403,06	75.403,06	0,00
6.2.2.1.3.03.01.04.004.037 - Assinaturas	0,00	529,80	529,80	0,00
6.2.2.1.3.03.01.04.004.039 - Confecção de Revistas	0,00	111.218,50	111.218,50	0,00
6.2.2.1.3.03.01.04.004.040 - Confecção de Livros	0,00	20,00	20,00	0,00
6.2.2.1.3.03.01.04.004.046 - Serviço de Alimentação	0,00	9.940,33	9.940,33	0,00
6.2.2.1.3.03.01.04.004.048 - Serviços de publicação de Editais e matérias	0,00	25.870,28	25.870,28	0,00
6.2.2.1.3.03.01.04.004.049 - Locação de espaço para eventos	0,00	12.206,65	12.206,65	0,00
6.2.2.1.3.03.01.04.004.050 - Apoio a eventos de Psicologia extra CRP	0,00	5.476,25	5.476,25	0,00
6.2.2.1.3.03.01.04.004.055 - Locação e Manutenção de Sistemas de Informática	0,00	67.393,29	67.393,29	0,00
6.2.2.1.3.03.01.04.004.056 - Encontro Paranaense de Psicologia	0,00	3.134,78	3.134,78	0,00
6.2.2.1.3.03.01.04.004.058 - Planejamento Estratégico	0,00	58.153,55	58.153,55	0,00
6.2.2.1.3.03.01.04.005 - TRIBUTÁRIAS E CONTRIBUTIVAS	0,00	1.953.372,96	1.953.372,96	0,00
6.2.2.1.3.03.01.04.005.001 - TRIBUTOS	0,00	4.338,34	4.338,34	0,00
6.2.2.1.3.03.01.04.005.001.002 - Impostos e Taxas	0,00	4.338,34	4.338,34	0,00
6.2.2.1.3.03.01.04.005.002 - CONTRIBUIÇÕES	0,00	1.949.034,62	1.949.034,62	0,00
6.2.2.1.3.03.01.04.005.002.001 - Cota Parte	0,00	1.487.185,57	1.487.185,57	0,00

Conta	Saldo Anterior	Débitos	Créditos	Saldo
6.2.2.1.3.03.01.04.005.002.002 - Cota Revista	0,00	371.796,39	371.796,39	0,00
6.2.2.1.3.03.01.04.005.002.003 - Fundo de Seções	0,00	90.052,66	90.052,66	0,00
6.2.2.1.3.03.01.04.006 - DEMAIS DESPESAS CORRENTES	0,00	187.261,91	187.261,91	0,00
6.2.2.1.3.03.01.04.006.002 - Indenizações, Restituições e Reposições	0,00	117.615,69	117.615,69	0,00
6.2.2.1.3.03.01.04.006.004 - Despesas Miúdas de Pronto Pagamento	0,00	69.646,22	69.646,22	0,00
6.2.2.1.3.03.01.04.007 - SERVIÇOS BANCÁRIOS	0,00	127.320,12	127.320,12	0,00
6.2.2.1.3.03.01.04.007.001 - Taxa Sobre Serviços Bancários	0,00	4.232,43	4.232,43	0,00
6.2.2.1.3.03.01.04.007.002 - Despesas Com Cobrança	0,00	123.087,69	123.087,69	0,00
6.2.2.1.3.03.02 - DESPESA DE CAPITAL	0,00	195.945,01	195.945,01	0,00
6.2.2.1.3.03.02.01 - INVESTIMENTOS	0,00	195.945,01	195.945,01	0,00
6.2.2.1.3.03.02.01.001 - OBRAS, INSTALAÇÕES E REFORMAS	0,00	73.682,58	73.682,58	0,00
6.2.2.1.3.03.02.01.001.002 - Reformas	0,00	73.682,58	73.682,58	0,00
6.2.2.1.3.03.02.01.003 - EQUIPAMENTOS E MATERIAIS PERMANENTES	0,00	122.262,43	122.262,43	0,00
6.2.2.1.3.03.02.01.003.001 - Móveis e Utensílios	0,00	9.290,87	9.290,87	0,00
6.2.2.1.3.03.02.01.003.002 - Máquinas e Equipamentos	0,00	19.200,75	19.200,75	0,00
6.2.2.1.3.03.02.01.003.004 - Utensílios de Copa e Cozinha	0,00	89,80	89,80	0,00
6.2.2.1.3.03.02.01.003.006 - Equipamentos de Processamento de Dados	0,00	81.979,01	81.979,01	0,00
6.2.2.1.3.03.02.01.003.007 - Sistemas de Processamento de Dados	0,00	11.702,00	11.702,00	0,00
6.2.2.1.3.04 - CREDITO EMPENHADO – PAGO	0,00	7.389.946,51	7.389.946,51	0,00
6.2.2.1.3.04.01 - DESPESA CORRENTE	0,00	7.194.001,50	7.194.001,50	0,00
6.2.2.1.3.04.01.01 - PESSOAL E ENCARGOS SOCIAIS	0,00	1.871.626,90	1.871.626,90	0,00
6.2.2.1.3.04.01.01.001 - REMUNERAÇÃO PESSOAL	0,00	1.871.626,90	1.871.626,90	0,00
6.2.2.1.3.04.01.01.001.001 - Salários	0,00	1.539.896,54	1.539.896,54	0,00
6.2.2.1.3.04.01.01.001.006 - Gratificação de Natal 13º Salário	0,00	134.291,40	134.291,40	0,00
6.2.2.1.3.04.01.01.001.014 - Salário de Férias	0,00	197.438,96	197.438,96	0,00
6.2.2.1.3.04.01.02 - ENCARGOS PATRONAIS	0,00	498.107,81	498.107,81	0,00

Conta	Saldo Anterior	Débitos	Créditos	Saldo
6.2.2.1.3.04.01.02.001 - INSS Patronal	0,00	357.815,46	357.815,46	0,00
6.2.2.1.3.04.01.02.003 - FGTS	0,00	124.530,25	124.530,25	0,00
6.2.2.1.3.04.01.02.004 - PIS/PASEP Sobre Folha de Pagamento	0,00	15.762,10	15.762,10	0,00
6.2.2.1.3.04.01.03 - JUROSE E ENCARGOS DA DÍVIDA	0,00	62,84	62,84	0,00
6.2.2.1.3.04.01.03.001 - JUROS E ENCARGOS DA DIVIDA CONTRATUAL	0,00	62,84	62,84	0,00
6.2.2.1.3.04.01.03.001.001 - Juros e Encargos A	0,00	62,84	62,84	0,00
6.2.2.1.3.04.01.04 - OUTRAS DESPESAS CORRENTES	0,00	4.824.203,95	4.824.203,95	0,00
6.2.2.1.3.04.01.04.001 - BENEFÍCIOS A PESSOAL	0,00	585.276,68	585.276,68	0,00
6.2.2.1.3.04.01.04.001.001 - Vale Transporte	0,00	98.001,44	98.001,44	0,00
6.2.2.1.3.04.01.04.001.002 - Programa de Alimentação ao Trabalhador - Pat	0,00	450.285,91	450.285,91	0,00
6.2.2.1.3.04.01.04.001.003 - Plano de Saúde	0,00	33.328,09	33.328,09	0,00
6.2.2.1.3.04.01.04.001.004 - Plano Odontológico	0,00	3.661,24	3.661,24	0,00
6.2.2.1.3.04.01.04.002 - BENEFÍCIOS ASSISTENCIAIS	0,00	20.470,00	20.470,00	0,00
6.2.2.1.3.04.01.04.002.001 - Auxílio Educação	0,00	20.470,00	20.470,00	0,00
6.2.2.1.3.04.01.04.003 - USO DE BENS E SERVIÇOS	0,00	983.254,20	983.254,20	0,00
6.2.2.1.3.04.01.04.003.001 - MATERIAL DE CONSUMO	0,00	134.652,98	134.652,98	0,00
6.2.2.1.3.04.01.04.003.001.001 - Materiais de Expediente	0,00	28.493,37	28.493,37	0,00
6.2.2.1.3.04.01.04.003.001.002 - Impressos, Formulários e Papéis	0,00	65.164,32	65.164,32	0,00
6.2.2.1.3.04.01.04.003.001.005 - Bandeiras, Flâmulas e Placas	0,00	2.627,08	2.627,08	0,00
6.2.2.1.3.04.01.04.003.001.006 - Material para Audio, Vídeo e Foto	0,00	163,26	163,26	0,00
6.2.2.1.3.04.01.04.003.001.007 - Material para Divulgação	0,00	1.319,00	1.319,00	0,00
6.2.2.1.3.04.01.04.003.001.008 - Materiais de Informática	0,00	1.984,88	1.984,88	0,00
6.2.2.1.3.04.01.04.003.001.011 - Materiais para Manutenção de Bens Móveis	0,00	686,59	686,59	0,00
6.2.2.1.3.04.01.04.003.001.012 - Materiais para Manutenção de Bens Imóveis/Instalações	0,00	17.411,53	17.411,53	0,00
6.2.2.1.3.04.01.04.003.001.013 - Material de Copa e Cozinha	0,00	12.061,56	12.061,56	0,00

Conta	Saldo Anterior	Débitos	Créditos	Saldo
6.2.2.1.3.04.01.04.003.001.015 - Gêneros de Alimentação	0,00	2.969,25	2.969,25	0,00
6.2.2.1.3.04.01.04.003.001.016 - Materiais de Higiene, Limpeza e Conservação	0,00	612,50	612,50	0,00
6.2.2.1.3.04.01.04.003.001.017 - Bens Móveis Não Ativáveis	0,00	1.159,64	1.159,64	0,00
6.2.2.1.3.04.01.04.003.004 - SERVIÇOS TERCEIROS - PESSOAS FÍSICAS	0,00	118.492,02	118.492,02	0,00
6.2.2.1.3.04.01.04.003.004.002 - Serviços Advocatícios	0,00	21.314,03	21.314,03	0,00
6.2.2.1.3.04.01.04.003.004.007 - Serviços de Limpeza, Conservação e Jardinagem	0,00	48.059,69	48.059,69	0,00
6.2.2.1.3.04.01.04.003.004.008 - Remuneração de Estagiários	0,00	49.118,30	49.118,30	0,00
6.2.2.1.3.04.01.04.003.006 - DIÁRIAS, AJUDAS DE CUSTO E JETONS	0,00	351.545,66	351.545,66	0,00
6.2.2.1.3.04.01.04.003.006.001 - Diárias a Funcionários	0,00	31.032,50	31.032,50	0,00
6.2.2.1.3.04.01.04.003.006.002 - Diárias a Conselheiros	0,00	89.725,00	89.725,00	0,00
6.2.2.1.3.04.01.04.003.006.003 - Diárias a Colaboradores	0,00	50.162,50	50.162,50	0,00
6.2.2.1.3.04.01.04.003.006.004 - Ajudas de Custos a Conselheiros	0,00	33.513,71	33.513,71	0,00
6.2.2.1.3.04.01.04.003.006.005 - Jetons a Conselheiros	0,00	130.310,01	130.310,01	0,00
6.2.2.1.3.04.01.04.003.006.006 - Ajuda de Custo - Colaboradores	0,00	7.786,94	7.786,94	0,00
6.2.2.1.3.04.01.04.003.006.007 - Ajuda de Custo - Convidados	0,00	75,00	75,00	0,00
6.2.2.1.3.04.01.04.003.006.008 - Ajuda de Custo - Funcionários	0,00	2.100,00	2.100,00	0,00
6.2.2.1.3.04.01.04.003.006.009 - Diárias - Convidados	0,00	6.840,00	6.840,00	0,00
6.2.2.1.3.04.01.04.003.007 - PASSAGENS	0,00	192.394,35	192.394,35	0,00
6.2.2.1.3.04.01.04.003.007.001 - Passagens para Funcionários	0,00	29.319,23	29.319,23	0,00
6.2.2.1.3.04.01.04.003.007.002 - Passagens para Conselheiros	0,00	84.908,71	84.908,71	0,00
6.2.2.1.3.04.01.04.003.007.003 - Passagens para Colaboradores	0,00	78.166,41	78.166,41	0,00
6.2.2.1.3.04.01.04.003.008 - HOSPEDAGENS E ALIMENTAÇÃO	0,00	100.661,93	100.661,93	0,00
6.2.2.1.3.04.01.04.003.008.001 - Hospedagem para Funcionários	0,00	18.750,49	18.750,49	0,00
6.2.2.1.3.04.01.04.003.008.002 - Hospedagem para Conselheiros	0,00	49.108,75	49.108,75	0,00
6.2.2.1.3.04.01.04.003.008.003 - Hospedagem para Colaboradores	0,00	32.802,69	32.802,69	0,00

Conta	Saldo Anterior	Débitos	Créditos	Saldo
6.2.2.1.3.04.01.04.003.009 - DESPESA COM LOCOMOÇÃO	0,00	85.507,26	85.507,26	0,00
6.2.2.1.3.04.01.04.003.009.001 - Funcionários	0,00	16.496,35	16.496,35	0,00
6.2.2.1.3.04.01.04.003.009.002 - Conselheiros	0,00	35.352,28	35.352,28	0,00
6.2.2.1.3.04.01.04.003.009.003 - Colaboradores	0,00	32.287,26	32.287,26	0,00
6.2.2.1.3.04.01.04.003.009.007 - Fretes e Transportes de Encomendas	0,00	1.371,37	1.371,37	0,00
6.2.2.1.3.04.01.04.004 - SERVICOS TERCEIROS - PESSOAS JURÍDICAS	0,00	979.117,44	979.117,44	0,00
6.2.2.1.3.04.01.04.004.002 - Serviço de Assessoria e Consultoria	0,00	63.719,04	63.719,04	0,00
6.2.2.1.3.04.01.04.004.005 - Serviços de Informática	0,00	25.807,52	25.807,52	0,00
6.2.2.1.3.04.01.04.004.009 - Serviços de Segurança Predial e Preventiva	0,00	4.341,38	4.341,38	0,00
6.2.2.1.3.04.01.04.004.010 - Serviços de Medicina do Trabalho	0,00	6.717,50	6.717,50	0,00
6.2.2.1.3.04.01.04.004.015 - Serviços Fotográficos e Vídeos	0,00	14.975,00	14.975,00	0,00
6.2.2.1.3.04.01.04.004.016 - Serviço de Divulgação Institucional	0,00	11.175,50	11.175,50	0,00
6.2.2.1.3.04.01.04.004.021 - Seguros de Bens Móveis	0,00	3.158,75	3.158,75	0,00
6.2.2.1.3.04.01.04.004.022 - Seguros de Bens Imóveis	0,00	5.288,18	5.288,18	0,00
6.2.2.1.3.04.01.04.004.024 - Locação de Bens Móveis, Máquinas e Equipamentos	0,00	32.585,94	32.585,94	0,00
6.2.2.1.3.04.01.04.004.025 - Locação de Bens Imóveis	0,00	48.811,86	48.811,86	0,00
6.2.2.1.3.04.01.04.004.026 - Condomínios	0,00	23.978,23	23.978,23	0,00
6.2.2.1.3.04.01.04.004.027 - Manutenção e Conservação Bens Móveis	0,00	16.785,75	16.785,75	0,00
6.2.2.1.3.04.01.04.004.028 - Manutenção e Conservação Dos Bens Imóveis	0,00	69.460,08	69.460,08	0,00
6.2.2.1.3.04.01.04.004.030 - Serviços de Energia Elétrica	0,00	24.228,06	24.228,06	0,00
6.2.2.1.3.04.01.04.004.031 - Serviços de Água e Esgoto	0,00	4.081,24	4.081,24	0,00
6.2.2.1.3.04.01.04.004.033 - Postagem de Correspondência Institucional	0,00	266.422,26	266.422,26	0,00
6.2.2.1.3.04.01.04.004.034 - Serviços de Telecomunicações	0,00	68.471,44	68.471,44	0,00
6.2.2.1.3.04.01.04.004.037 - Assinaturas	0,00	529,80	529,80	0,00

Conta	Saldo Anterior	Débitos	Créditos	Saldo
6.2.2.1.3.04.01.04.004.039 - Confecção de Revistas	0,00	111.218,50	111.218,50	0,00
6.2.2.1.3.04.01.04.004.040 - Confecção de Livros	0,00	20,00	20,00	0,00
6.2.2.1.3.04.01.04.004.046 - Serviço de Alimentação	0,00	9.940,33	9.940,33	0,00
6.2.2.1.3.04.01.04.004.048 - Serviços de publicação de Editais e matérias	0,00	25.430,28	25.430,28	0,00
6.2.2.1.3.04.01.04.004.049 - Locação de espaço para eventos	0,00	12.206,65	12.206,65	0,00
6.2.2.1.3.04.01.04.004.050 - Apoio a eventos de Psicologia extra CRP	0,00	5.476,25	5.476,25	0,00
6.2.2.1.3.04.01.04.004.055 - Locação e Manutenção de Sistemas de Informática	0,00	62.999,57	62.999,57	0,00
6.2.2.1.3.04.01.04.004.056 - Encontro Paranaense de Psicologia	0,00	3.134,78	3.134,78	0,00
6.2.2.1.3.04.01.04.004.058 - Planejamento Estratégico	0,00	58.153,55	58.153,55	0,00
6.2.2.1.3.04.01.04.005 - TRIBUTÁRIAS E CONTRIBUTIVAS	0,00	1.948.449,82	1.948.449,82	0,00
6.2.2.1.3.04.01.04.005.001 - TRIBUTOS	0,00	4.235,55	4.235,55	0,00
6.2.2.1.3.04.01.04.005.001.002 - Impostos e Taxas	0,00	4.235,55	4.235,55	0,00
6.2.2.1.3.04.01.04.005.002 - CONTRIBUIÇÕES	0,00	1.944.214,27	1.944.214,27	0,00
6.2.2.1.3.04.01.04.005.002.001 - Cota Parte	0,00	1.487.185,57	1.487.185,57	0,00
6.2.2.1.3.04.01.04.005.002.002 - Cota Revista	0,00	371.796,39	371.796,39	0,00
6.2.2.1.3.04.01.04.005.002.003 - Fundo de Seções	0,00	85.232,31	85.232,31	0,00
6.2.2.1.3.04.01.04.006 - DEMAIS DESPESAS CORRENTES	0,00	180.315,69	180.315,69	0,00
6.2.2.1.3.04.01.04.006.002 - Indenizações, Restituições e Reposições	0,00	117.615,69	117.615,69	0,00
6.2.2.1.3.04.01.04.006.004 - Despesas Miúdas de Pronto Pagamento	0,00	62.700,00	62.700,00	0,00
6.2.2.1.3.04.01.04.007 - SERVIÇOS BANCÁRIOS	0,00	127.320,12	127.320,12	0,00
6.2.2.1.3.04.01.04.007.001 - Taxa Sobre Serviços Bancários	0,00	4.232,43	4.232,43	0,00
6.2.2.1.3.04.01.04.007.002 - Despesas Com Cobrança	0,00	123.087,69	123.087,69	0,00
6.2.2.1.3.04.02 - DESPESA DE CAPITAL	0,00	195.945,01	195.945,01	0,00
6.2.2.1.3.04.02.01 - INVESTIMENTOS	0,00	195.945,01	195.945,01	0,00
6.2.2.1.3.04.02.01.001 - OBRAS, INSTALAÇÕES E REFORMAS	0,00	73.682,58	73.682,58	0,00

Conta	Saldo Anterior	Débitos	Créditos	Saldo
6.2.2.1.3.04.02.01.001.002 - Reformas	0,00	73.682,58	73.682,58	0,00
6.2.2.1.3.04.02.01.003 - EQUIPAMENTOS E MATERIAIS PERMANENTES	0,00	122.262,43	122.262,43	0,00
6.2.2.1.3.04.02.01.003.001 - Móveis e Utensílios	0,00	9.290,87	9.290,87	0,00
6.2.2.1.3.04.02.01.003.002 - Máquinas e Equipamentos	0,00	19.200,75	19.200,75	0,00
6.2.2.1.3.04.02.01.003.004 - Utensílios de Copa e Cozinha	0,00	89,80	89,80	0,00
6.2.2.1.3.04.02.01.003.006 - Equipamentos de Processamento de Dados	0,00	81.979,01	81.979,01	0,00
6.2.2.1.3.04.02.01.003.007 - Sistemas de Processamento de Dados	0,00	11.702,00	11.702,00	0,00
6.2.2.1.3.07 - EMPENHOS LIQUIDADOS INSCRITOS EM RESTOS A PAGAR PROCESSADOS	0,00	97.086,63	97.086,63	0,00
6.2.2.1.3.07.01 - DESPESA CORRENTE	0,00	97.086,63	97.086,63	0,00
6.2.2.1.3.07.01.02 - ENCARGOS PATRONAIS	0,00	51.277,68	51.277,68	0,00
6.2.2.1.3.07.01.02.001 - INSS Patronal	0,00	32.323,95	32.323,95	0,00
6.2.2.1.3.07.01.02.003 - FGTS	0,00	16.896,24	16.896,24	0,00
6.2.2.1.3.07.01.02.004 - PIS/PASEP Sobre Folha de Pagamento	0,00	2.057,49	2.057,49	0,00
6.2.2.1.3.07.01.04 - OUTRAS DESPESAS CORRENTES	0,00	45.808,95	45.808,95	0,00
6.2.2.1.3.07.01.04.001 - BENEFÍCIOS A PESSOAL	0,00	3.552,27	3.552,27	0,00
6.2.2.1.3.07.01.04.001.003 - Plano de Saúde	0,00	3.160,78	3.160,78	0,00
6.2.2.1.3.07.01.04.001.004 - Plano Odontológico	0,00	391,49	391,49	0,00
6.2.2.1.3.07.01.04.003 - USO DE BENS E SERVIÇOS	0,00	5.456,27	5.456,27	0,00
6.2.2.1.3.07.01.04.003.001 - MATERIAL DE CONSUMO	0,00	198,27	198,27	0,00
6.2.2.1.3.07.01.04.003.001.013 - Material de Copa e Cozinha	0,00	198,27	198,27	0,00
6.2.2.1.3.07.01.04.003.004 - SERVICOS TERCEIROS - PESSOAS FÍSICAS	0,00	5.258,00	5.258,00	0,00
6.2.2.1.3.07.01.04.003.004.008 - Remuneração de Estagiários	0,00	5.258,00	5.258,00	0,00
6.2.2.1.3.07.01.04.004 - SERVICOS TERCEIROS - PESSOAS JURÍDICAS	0,00	31.877,27	31.877,27	0,00
6.2.2.1.3.07.01.04.004.009 - Serviços de Segurança Predial e Preventiva	0,00	314,18	314,18	0,00
6.2.2.1.3.07.01.04.004.010 - Serviços de Medicina do Trabalho	0,00	369,99	369,99	0,00



Conta	Saldo Anterior	Débitos	Créditos	Saldo
6.2.2.1.3.07.01.04.004.015 - Serviços Fotográficos e Vídeos	0,00	215,00	215,00	0,00
6.2.2.1.3.07.01.04.004.025 - Locação de Bens Imóveis	0,00	6.800,00	6.800,00	0,00
6.2.2.1.3.07.01.04.004.026 - Condomínios	0,00	3.580,81	3.580,81	0,00
6.2.2.1.3.07.01.04.004.027 - Manutenção e Conservação Bens Móveis	0,00	120,00	120,00	0,00
6.2.2.1.3.07.01.04.004.028 - Manutenção e Conservação Dos Bens Imóveis	0,00	6.555,50	6.555,50	0,00
6.2.2.1.3.07.01.04.004.030 - Serviços de Energia Elétrica	0,00	2.469,76	2.469,76	0,00
6.2.2.1.3.07.01.04.004.034 - Serviços de Telecomunicações	0,00	6.931,62	6.931,62	0,00
6.2.2.1.3.07.01.04.004.048 - Serviços de publicação de Editais e matérias	0,00	440,00	440,00	0,00
6.2.2.1.3.07.01.04.004.055 - Locação e Manutenção de Sistemas de Informática	0,00	4.080,41	4.080,41	0,00
6.2.2.1.3.07.01.04.005 - TRIBUTÁRIAS E CONTRIBUTIVAS	0,00	4.923,14	4.923,14	0,00
6.2.2.1.3.07.01.04.005.001 - TRIBUTOS	0,00	102,79	102,79	0,00
6.2.2.1.3.07.01.04.005.001.002 - Impostos e Taxas	0,00	102,79	102,79	0,00
6.2.2.1.3.07.01.04.005.002 - CONTRIBUIÇÕES	0,00	4.820,35	4.820,35	0,00
6.2.2.1.3.07.01.04.005.002.003 - Fundo de Seções	0,00	4.820,35	4.820,35	0,00
6.3 - EXECUÇÃO DE RESTOS A PAGAR	179.365,47C	455.018,61	451.891,77	176.238,63C
6.3.1 - EXECUÇÃO DE RESTOS A PAGAR NÃO PROCESSADOS	65.896,00D	19.050,60	14.190,40	70.756,20D
6.3.1.1 - EXECUÇÃO DE RESTOS A PAGAR NÃO PROCESSADOS	65.896,00D	19.050,60	14.190,40	70.756,20D
6.3.1.1.1 - EXECUÇÃO DE RESTOS A PAGAR A LIQUIDAR	0,00	4.860,20	4.860,20	0,00
6.3.1.1.1.01 - Restos a Pagar Não Processados	0,00	4.860,20	4.860,20	0,00
6.3.1.1.3 - RESTOS A PAGAR NÃO PROCESSADOS LIQUIDADOS A PAGAR	0,00	4.470,00	4.470,00	0,00
6.3.1.1.3.01 - Restos a Pagar Não Processados	0,00	4.470,00	4.470,00	0,00
6.3.1.1.4 - RESTOS A PAGAR NÃO PROCESSADOS PAGOS	0,00	4.470,00	4.470,00	0,00
6.3.1.1.4.01 - Restos a Pagar Não Processados	0,00	4.470,00	4.470,00	0,00
6.3.1.1.7 - RESTOS A PAGAR NÃO PROCESSADOS – INSCRIÇÃO NO EXERCÍCIO	65.896,00D	4.860,20	0,00	70.756,20D
6.3.1.1.7.01 - Restos a Pagar Não Processados	65.896,00D	4.860,20	0,00	70.756,20D

Conta	Saldo Anterior	Débitos	Créditos	Saldo
6.3.1.1.9 - RESTOS A PAGAR NÃO PROCESSADOS CANCELADOS	0,00	390,20	390,20	0,00
6.3.1.1.9.01 - Restos a Pagar Não Processados	0,00	390,20	390,20	0,00
6.3.2 - EXECUÇÃO DE RESTOS A PAGAR PROCESSADOS	245.261,47C	435.968,01	437.701,37	246.994,83C
6.3.2.1 - EXECUÇÃO DE RESTOS A PAGAR PROCESSADOS	245.261,47C	435.968,01	437.701,37	246.994,83C
6.3.2.1.1 - RESTOS A PAGAR PROCESSADOS A PAGAR	149.908,20C	245.261,47	95.353,27	0,00
6.3.2.1.1.01 - Restos a Pagar Processados	149.908,20C	245.261,47	95.353,27	0,00
6.3.2.1.2 - RESTOS A PAGAR PROCESSADOS PAGOS	0,00	95.350,99	95.350,99	0,00
6.3.2.1.2.01 - Restos a Pagar Processados	0,00	95.350,99	95.350,99	0,00
6.3.2.1.7 - RESTOS A PAGAR PROCESSADOS - INSCRIÇÃO NO EXERCÍCIO	95.353,27C	95.353,27	97.086,63	97.086,63C
6.3.2.1.7.01 - Restos a Pagar Processados	95.353,27C	95.353,27	97.086,63	97.086,63C
6.3.2.1.9 - RESTOS A PAGAR PROCESSADOS CANCELADOS	0,00	2,28	149.910,48	149.908,20C
6.3.2.1.9.01 - Restos a Pagar Processados	0,00	2,28	149.910,48	149.908,20C
<b>TOTAIS</b>	<b>149.908,20C</b>	<b>153.612.174,20</b>	<b>153.612.174,20</b>	<b>149.908,20C</b>

Curitiba-PR, 31 de dezembro de 2017

João Baptista Fortes de Oliveira  
 Conselheiro Presidente  
 CRP - 08/00173  
 356.306.399-00

Francisco Mario Pereira Mendes  
 Conselheiro Tesoureiro  
 CRP - 08/01774  
 403.278.689-53

Leandro Carlos Bonierski  
 Contador  
 PR-056467/O-2  
 024.789.149-56

## Balço Patrimonial

ATIVO			PASSIVO		
Especificação	Exercício Atual	Exercício Anterior	Especificação	Exercício Atual	Exercício Anterior
<b>ATIVO CIRCULANTE</b>	<b>4.905.718,66</b>	<b>3.859.331,84</b>	<b>PASSIVO CIRCULANTE</b>	<b>477.614,86</b>	<b>460.769,76</b>
CAIXA E EQUIVALENTES DE CAIXA	2.135.136,24	1.691.776,42	OBRIGAÇÕES TRABALHISTAS, PREVIDENCIÁRIAS E ASSISTENCIAIS A PAGAR A CURTO PRAZO	178,01D	356,10D
CRÉDITOS A CURTO PRAZO	2.633.265,30	2.045.705,80	EMPRÉSTIMOS E FINANCIAMENTOS A CURTO PRAZO	0,00	0,00
DEMAIS CRÉDITOS E VALORES A CURTO PRAZO	76.810,37	53.914,57	FORNECEDORES E CONTAS A PAGAR A CURTO PRAZO	40.988,60	95.353,27
INVESTIMENTOS E APLICAÇÕES TEMPORÁRIAS A CURTO PRAZO	0,00	0,00	OBRIGAÇÕES FISCAIS A CURTO PRAZO	88.816,11	29.167,76
ESTOQUES	44.179,97	49.027,88	OBRIGAÇÕES DE REPARTIÇÃO A OUTROS ENTES	19.456,97	15.979,70
VARIAÇÕES PATRIMONIAIS DIMINUTIVAS PAGAS ANTECIPADAMENTE	16.326,78	18.907,17	PROVISÕES A CURTO PRAZO	262.615,66	212.089,97
	0,00	0,00	DEMAIS OBRIGAÇÕES A CURTO PRAZO	65.915,53	108.535,16
	0,00	0,00	RESTOS A PAGAR	0,00	0,00
<b>ATIVO NÃO-CIRCULANTE</b>	<b>3.036.319,11</b>	<b>2.933.685,08</b>	<b>PASSIVO NÃO-CIRCULANTE</b>	<b>0,00</b>	<b>0,00</b>
ATIVO REALIZÁVEL A LONGO PRAZO	371,43	371,43	OBRIGAÇÕES TRABALHISTAS, PREVIDENCIÁRIAS E ASSISTENCIAIS A PAGAR A LONGO PRAZO	0,00	0,00
INVESTIMENTOS E APLICAÇÕES TEMPORÁRIAS A LONGO PRAZO	371,43	371,43	EMPRÉSTIMOS E FINANCIAMENTOS A LONGO PRAZO	0,00	0,00
INVESTIMENTOS	0,00	0,00	FORNECEDORES A LONGO PRAZO	0,00	0,00
IMOBILIZADO	3.035.947,68	2.933.313,65	OBRIGAÇÕES FISCAIS A LONGO PRAZO	0,00	0,00
BENS MÓVEIS	646.499,22	535.659,40	PROVISÕES A LONGO PRAZO	0,00	0,00
BENS IMÓVEIS	2.744.642,14	2.608.808,36	RESULTADO DIFERIDO	0,00	0,00
(-) DEPRECIAÇÃO, EXAUSTÃO E AMORTIZAÇÃO ACUMULADAS	355.193,68C	211.154,11C		0,00	0,00
INTANGÍVEL	0,00	0,00		0,00	0,00
			TOTAL DO PASSIVO	477.614,86	460.769,76

			PATRIMÔNIO LÍQUIDO		
			Especificação	Exercício Atual	Exercício Anterior
			Patrimônio Social e Capital Social	0,00	0,00
			Ajuste de avaliação Patrimonial	0,00	0,00
			Demais Reservas	0,00	0,00
			Resultados Acumulados	7.464.422,91	6.332.247,16
			TOTAL DO PATRIMÔNIO LÍQUIDO	7.464.422,91	6.332.247,16
<b>TOTAL</b>	<b>7.942.037,77</b>	<b>6.793.016,92</b>	<b>TOTAL</b>	<b>7.942.037,77</b>	<b>6.793.016,92</b>
ATIVO FINANCEIRO	2.228.273,39	1.765.588,16	PASSIVO FINANCEIRO	214.999,20	465.616,78
ATIVO PERMANENTE	5.713.764,38	5.027.428,76	PASSIVO PERMANENTE	262.615,66	13,18
<b>SALDO PATRIMONIAL</b>				<b>7.464.422,91</b>	<b>6.327.386,96</b>

## Compensações

ESPECIFICAÇÃO		Exercício	Exercício	ESPECIFICAÇÃO	
Saldo do Atos Potenciais Ativos		Atual	Anterior	Saldo do Atos Potenciais Passivos	
Execução de Garantias e Contragarantias Recebidas	0,00	0,00	0,00	Execução de Garantias e Contragarantias Concedidas	0,00
Execução de Direitos Conveniados	0,00	0,00	0,00	Execução de Obrigações Conveniadas	0,00
Execução de Direitos Contratuais	0,00	0,00	0,00	Execução de Obrigações Contratuais	0,00
Execução de Outros Atos Potenciais do Ativo	0,00	0,00	0,00	Execução de Outros Atos Potenciais do Passivo	0,00
<b>TOTAL</b>	<b>0,00</b>	<b>0,00</b>	<b>0,00</b>	<b>TOTAL</b>	<b>0,00</b>

## Quadro do Superávit/Déficit Financeiro

	Exercício Atual	Exercício Anterior
Superávit Financeiro	2.013.274,19	1.299.971,38

Curitiba-PR, 31 de dezembro de 2017

João Baptista Fortes de Oliveira  
Conselheiro Presidente  
CRP - 08/00173  
356.306.399-00

Francisco Mario Pereira Mendes  
Conselheiro Tesoureiro  
CRP - 08/01774  
403.278.689-53

Leandro Carlos Bonierski  
Contador  
PR-056467/O-2  
024.789.149-56

## Balanco Financeiro

INGRESSOS			DISPÊNDIOS		
ESPECIFICAÇÃO	Exercício Atual	Exercício Anterior	ESPECIFICAÇÃO	Exercício Atual	Exercício Anterior
Receita Orçamentária	7.878.430,95	7.002.293,13	Despesa Orçamentária	7.480.086,92	6.744.845,05
RECEITA REALIZADA	7.878.430,95	7.002.293,13	CREDITO EMPENHADO A LIQUIDAR		4.860,20
RECEITA CORRENTE	7.878.430,95	7.002.293,13	CREDITO EMPENHADO LIQUIDADO	97.086,63	95.353,27
RECEITAS DE CONTRIBUICOES	6.744.327,54	5.908.372,98	CREDITO EMPENHADO – PAGO	7.383.000,29	6.644.631,58
ANUIDADES PESSOAS FÍSICAS	6.560.568,06	5.747.373,05	DESPESA CORRENTE	7.187.055,28	6.564.877,99
PESSOAS FÍSICAS DO EXERCÍCIO	5.799.982,80	5.176.100,32	PESSOAL E ENCARGOS SOCIAIS	1.871.626,90	1.681.458,32
PESSOAS FÍSICAS DO EXERCÍCIO ANTERIOR	760.585,26	571.272,73	ENCARGOS PATRONAIS	498.107,81	516.264,66
ANUIDADES DE PESSOAS JURÍDICAS	93.706,83	81.813,87	JUROSE E ENCARGOS DA DÍVIDA	62,84	165,78
PESSOA JURÍDICA DO EXERCÍCIO	75.852,35	66.916,45	OUTRAS DESPESAS CORRENTES	4.817.257,73	4.366.989,23
PESSOA JURÍDICA DO EXERCÍCIO ANTERIOR	17.854,48	14.897,42	DESPESA DE CAPITAL	195.945,01	79.753,59
FUNDO DE SEÇÕES	90.052,65	79.186,06	INVESTIMENTOS	195.945,01	79.753,59
RECEITA PATRIMONIAL	1.740,00	2.665,00			
RECEITAS IMOBILIÁRIAS	1.740,00	2.665,00			
RECEITA DE SERVICOS	343.775,32	267.922,46			
EMOLUMENTOS COM INSCRIÇÕES	291.588,37	222.255,00			
EMOLUMENTOS COM EXPEDIÇÕES DE CARTEIRAS	3.879,04	4.660,00			
EMOLUMENTOS COM EXPEDIÇÕES DE CERTIDÕES	3.380,00	31.880,00			
RECEITAS DIVERSAS DE SERVIÇOS	44.927,91	9.127,46			

INGRESSOS			DISPÊNDIOS		
ESPECIFICAÇÃO	Exercício Atual	Exercício Anterior	ESPECIFICAÇÃO	Exercício Atual	Exercício Anterior
FINANCEIRAS	542.272,44	576.436,72			
JUROS DE MORA SOBRE ANUIDADES	227.475,87	223.931,28			
ATUALIZAÇÃO MONETÁRIA	314.796,57	352.505,44			
MULTAS SOBRE ANUIDADES	64.870,62	43.275,56			
REMUNERAÇÃO DE DEP. BANC. E APLICAÇÕES FINANCEIRAS	249.925,95	309.229,88			
OUTRAS RECEITAS CORRENTES	246.315,65	246.895,97			
DÍVIDA ATIVA	226.142,75	165.850,15			
INDENIZAÇÕES E RESTITUIÇÕES	20.171,85	81.045,82			
RECEITAS NÃO IDENTIFICADAS	1,05				
Transferências Financeiras Recebidas			Transferências Financeiras Concedidas		
Recebimentos Extraorçamentários	2.417.145,14	2.268.423,76	Pagamentos Extraorçamentários	2.372.129,35	2.125.426,10
Inscrição de Restos a Pagar Não Processados		4.860,20	Pagamentos de Restos a Pagar Não Processados	4.470,00	
Inscrição de Restos a Pagar Processados	97.086,63	95.353,27	Pagamentos de Restos a Pagar Processados	95.350,99	42.695,56
Depósitos Restituíveis e Valores Vinculados	54.562,65	72.691,34	Depósitos Restituíveis e Valores Vinculados	54.562,66	72.691,34
Outros Recebimentos Extraorçamentários	2.265.495,86	2.095.518,95	Outros Pagamentos Extraorçamentários	2.217.745,70	2.010.039,20
Saldo em espécie do Exercício Anterior	1.702.913,28	1.302.467,54	Saldo em espécie para o Exercício Seguinte	2.146.273,10	1.702.913,28
Caixa e Equivalente de Caixa	1.691.776,42	1.291.330,68	Caixa e Equivalente de Caixa	2.135.136,24	1.691.776,42
Depósitos. Rest. Vlr Vinculados	11.136,86	11.136,86	Depósitos. Rest. Vlr Vinculados	11.136,86	11.136,86
<b>Total:</b>	<b>11.998.489,37</b>	<b>10.573.184,43</b>		<b>11.998.489,37</b>	<b>10.573.184,43</b>

Curitiba-PR, 31 de dezembro de 2017

João Baptista Fortes de Oliveira  
Conselheiro Presidente  
CRP - 08/00173  
356.306.399-00

Francisco Mario Pereira Mendes  
Conselheiro Tesoureiro  
CRP - 08/01774  
403.278.689-53

Leandro Carlos Bonierski  
Contador  
PR-056467/O-2  
024.789.149-56

## Balanco Orçamentário

RECEITAS ORÇAMENTÁRIAS	PREVISÃO INICIAL	PREVISÃO ATUALIZADA	RECEITAS REALIZADAS	SALDO
RECEITA CORRENTE	8.459.427,70	8.459.427,70	7.878.430,95	-580.996,75
RECEITAS DE CONTRIBUICOES	7.911.846,45	7.911.846,45	6.744.327,54	-1.167.518,91
ANUIDADES PESSOAS FÍSICAS	7.693.949,84	7.693.949,84	6.560.568,06	-1.133.381,78
PESSOAS FÍSICAS DO EXERCÍCIO	7.493.949,84	7.493.949,84	5.799.982,80	-1.693.967,04
PESSOAS FÍSICAS DO EXERCÍCIO ANTERIOR	200.000,00	200.000,00	760.585,26	560.585,26
ANUIDADES DE PESSOAS JURÍDICAS	112.075,20	112.075,20	93.706,83	-18.368,37
PESSOA JURÍDICA DO EXERCÍCIO	107.075,20	107.075,20	75.852,35	-31.222,85
PESSOA JURÍDICA DO EXERCÍCIO ANTERIOR	5.000,00	5.000,00	17.854,48	12.854,48
FUNDO DE SEÇÕES	105.821,41	105.821,41	90.052,65	-15.768,76
RECEITA PATRIMONIAL	2.000,00	2.000,00	1.740,00	-260,00
RECEITAS IMOBILIÁRIAS	2.000,00	2.000,00	1.740,00	-260,00
RECEITA DE SERVICOS	212.331,25	212.331,25	343.775,32	131.444,07
EMOLUMENTOS COM INSCRIÇÕES	177.746,25	177.746,25	291.588,37	113.842,12
EMOLUMENTOS COM EXPEDIÇÕES DE CARTEIRAS	2.000,00	2.000,00	3.879,04	1.879,04
EMOLUMENTOS COM EXPEDIÇÕES DE CERTIDÕES	22.335,00	22.335,00	3.380,00	-18.955,00
RECEITAS DIVERSAS DE SERVIÇOS	10.250,00	10.250,00	44.927,91	34.677,91
FINANCEIRAS	253.250,00	253.250,00	542.272,44	289.022,44
JUROS DE MORA SOBRE ANUIDADES	75.000,00	75.000,00	227.475,87	152.475,87
ATUALIZAÇÃO MONETÁRIA	178.250,00	178.250,00	314.796,57	136.546,57



RECEITAS ORÇAMENTÁRIAS		PREVISÃO INICIAL	PREVISÃO ATUALIZADA	RECEITAS REALIZADAS	SALDO	
ATUALIZAÇÃO MONETÁRIA SOBRE ANUIDADES		250,00	250,00	0,00	-250,00	
MULTAS SOBRE ANUIDADES		27.000,00	27.000,00	64.870,62	37.870,62	
REMUNERAÇÃO DE DEP. BANC. E APLICAÇÕES FINANCEIRAS		151.000,00	151.000,00	249.925,95	98.925,95	
OUTRAS RECEITAS CORRENTES		80.000,00	80.000,00	246.315,65	166.315,65	
DÍVIDA ATIVA		80.000,00	80.000,00	226.142,75	146.142,75	
INDENIZAÇÕES E RESTITUIÇÕES		0,00	0,00	20.171,85	20.171,85	
RECEITAS NÃO IDENTIFICADAS		0,00	0,00	1,05	1,05	
RECURSOS ARRECADADOS EM EXERCÍCIOS ANTERIORES		0,00	0,00	0,00	0,00	
<b>SUB-TOTAL DAS RECEITAS</b>		<b>8.459.427,70</b>	<b>8.459.427,70</b>	<b>7.878.430,95</b>	<b>-580.996,75</b>	
<b>DÉFICIT</b>		<b>0,00</b>	<b>0,00</b>	<b>0,00</b>	<b>0,00</b>	
<b>TOTAL</b>		<b>8.459.427,70</b>	<b>8.459.427,70</b>	<b>7.878.430,95</b>	<b>-580.996,75</b>	
DESPESAS ORÇAMENTÁRIAS	DOTAÇÃO INICIAL	DOTAÇÃO ATUALIZADA	DESPESAS EMPENHADAS	DESPESAS LIQUIDADAS	DESPESAS PAGAS	SALDO DOTAÇÃO
CRÉDITO DISPONÍVEL DESPESA CORRENTE	6.803.573,33	7.284.141,91	7.284.141,91	7.284.141,91	7.187.055,28	0,00
PESSOAL E ENCARGOS SOCIAIS	2.496.782,50	2.421.012,39	2.421.012,39	2.421.012,39	2.369.734,71	0,00
REMUNERAÇÃO PESSOAL	2.002.470,00	1.871.626,90	1.871.626,90	1.871.626,90	1.871.626,90	0,00
ENCARGOS PATRONAIS	494.312,50	549.385,49	549.385,49	549.385,49	498.107,81	0,00
JUROS E ENCARGOS DA DÍVIDA	2.000,00	62,84	62,84	62,84	62,84	0,00
JUROS E ENCARGOS DA DIVIDA CONTRATUAL	2.000,00	62,84	62,84	62,84	62,84	0,00
OUTRAS DESPESAS CORRENTES	4.304.790,83	4.863.066,68	4.863.066,68	4.863.066,68	4.817.257,73	0,00
BENEFÍCIOS A PESSOAL	482.400,00	588.828,95	588.828,95	588.828,95	585.276,68	0,00
BENEFÍCIOS ASSISTENCIAIS	10.000,00	20.470,00	20.470,00	20.470,00	20.470,00	0,00
USO DE BENS E SERVIÇOS	835.490,25	988.710,47	988.710,47	988.710,47	983.254,20	0,00
SERVICOS TERCEIROS - PESSOAS JURÍDICAS	1.025.080,00	1.010.994,71	1.010.994,71	1.010.994,71	979.117,44	0,00
TRIBUTÁRIAS E CONTRIBUTIVAS	1.751.820,58	1.953.372,96	1.953.372,96	1.953.372,96	1.948.449,82	0,00
DEMAIS DESPESAS CORRENTES	75.000,00	173.369,47	173.369,47	173.369,47	173.369,47	0,00



DESPESAS ORÇAMENTÁRIAS	DOTAÇÃO INICIAL	DOTAÇÃO ATUALIZADA	DESPESAS EMPENHADAS	DESPESAS LIQUIDADAS	DESPESAS PAGAS	SALDO DOTAÇÃO
SERVIÇOS BANCÁRIOS	125.000,00	127.320,12	127.320,12	127.320,12	127.320,12	0,00
CRÉDITO DISPONÍVEL DESPESA DE CAPITAL	1.655.854,37	1.175.285,79	195.945,01	195.945,01	195.945,01	979.340,78
INVESTIMENTOS	120.950,00	195.945,01	195.945,01	195.945,01	195.945,01	0,00
OBRAS, INSTALAÇÕES E REFORMAS	75.000,00	73.682,58	73.682,58	73.682,58	73.682,58	0,00
EQUIPAMENTOS E MATERIAIS PERMANENTES	45.950,00	122.262,43	122.262,43	122.262,43	122.262,43	0,00
OUTRAS DESPESAS CAPITAL	1.534.904,37	979.340,78	0,00	0,00	0,00	979.340,78
TRANSFERÊNCIAS DE CAPITAL	1.534.904,37	979.340,78	0,00	0,00	0,00	979.340,78
<b>SUB-TOTAL DAS DESPESAS</b>	<b>8.459.427,70</b>	<b>8.459.427,70</b>	<b>7.480.086,92</b>	<b>7.480.086,92</b>	<b>7.383.000,29</b>	<b>979.340,78</b>
<b>SUPERÁVIT</b>	<b>0,00</b>	<b>0,00</b>	<b>398.344,03</b>	<b>0,00</b>	<b>0,00</b>	<b>-398.344,03</b>
<b>TOTAL</b>	<b>8.459.427,70</b>	<b>8.459.427,70</b>	<b>7.878.430,95</b>	<b>7.480.086,92</b>	<b>7.383.000,29</b>	<b>580.996,75</b>

Curitiba-PR, 31 de dezembro de 2017

---

João Baptista Fortes de Oliveira  
 Conselheiro Presidente  
 CRP - 08/00173  
 356.306.399-00

---

Francisco Mario Pereira Mendes  
 Conselheiro Tesoureiro  
 CRP - 08/01774  
 403.278.689-53

---

Leandro Carlos Bonierski  
 Contador  
 PR-056467/O-2  
 024.789.149-56

## Comparativo da Despesa Paga

Despesa	Orçado	Realiz. Período	Realiz. Exerc.	Diferença
<b>CRÉDITO DISPONÍVEL DA DESPESA</b>	<b>8.459.427,70</b>	<b>7.383.000,29</b>	<b>7.383.000,29</b>	<b>1.076.427,41</b>
<b>CRÉDITO DISPONÍVEL DESPESA CORRENTE</b>	<b>7.284.141,91</b>	<b>7.187.055,28</b>	<b>7.187.055,28</b>	<b>97.086,63</b>
<b>PESSOAL E ENCARGOS SOCIAIS</b>	<b>2.421.012,39</b>	<b>2.369.734,71</b>	<b>2.369.734,71</b>	<b>51.277,68</b>
<b>REMUNERAÇÃO PESSOAL</b>	<b>1.871.626,90</b>	<b>1.871.626,90</b>	<b>1.871.626,90</b>	<b>0,00</b>
Salários	1.539.896,54	1.539.896,54	1.539.896,54	0,00
Gratificação de Natal 13º Salário	134.291,40	134.291,40	134.291,40	0,00
Salário de Férias	197.438,96	197.438,96	197.438,96	0,00
<b>ENCARGOS PATRONAIS</b>	<b>549.385,49</b>	<b>498.107,81</b>	<b>498.107,81</b>	<b>51.277,68</b>
INSS Patronal	390.139,41	357.815,46	357.815,46	32.323,95
FGTS	141.426,49	124.530,25	124.530,25	16.896,24
PIS/PASEP Sobre Folha de Pagamento	17.819,59	15.762,10	15.762,10	2.057,49
<b>JUROS E ENCARGOS DA DÍVIDA</b>	<b>62,84</b>	<b>62,84</b>	<b>62,84</b>	<b>0,00</b>
<b>JUROS E ENCARGOS DA DIVIDA CONTRATUAL</b>	<b>62,84</b>	<b>62,84</b>	<b>62,84</b>	<b>0,00</b>
Juros e Encargos A	62,84	62,84	62,84	0,00
<b>OUTRAS DESPESAS CORRENTES</b>	<b>4.863.066,68</b>	<b>4.817.257,73</b>	<b>4.817.257,73</b>	<b>45.808,95</b>
<b>BENEFÍCIOS A PESSOAL</b>	<b>588.828,95</b>	<b>585.276,68</b>	<b>585.276,68</b>	<b>3.552,27</b>
Vale Transporte	98.001,44	98.001,44	98.001,44	0,00
Programa de Alimentação ao Trabalhador - Pat	450.285,91	450.285,91	450.285,91	0,00
Plano de Saúde	36.488,87	33.328,09	33.328,09	3.160,78
Plano Odontológico	4.052,73	3.661,24	3.661,24	391,49
<b>BENEFÍCIOS ASSISTENCIAIS</b>	<b>20.470,00</b>	<b>20.470,00</b>	<b>20.470,00</b>	<b>0,00</b>
Auxílio Educação	20.470,00	20.470,00	20.470,00	0,00
<b>USO DE BENS E SERVIÇOS</b>	<b>988.710,47</b>	<b>983.254,20</b>	<b>983.254,20</b>	<b>5.456,27</b>
<b>MATERIAL DE CONSUMO</b>	<b>134.851,25</b>	<b>134.652,98</b>	<b>134.652,98</b>	<b>198,27</b>
Materiais de Expediente	28.493,37	28.493,37	28.493,37	0,00
Impressos, Formulários e Papéis	65.164,32	65.164,32	65.164,32	0,00
Bandeiras, Flâmulas e Placas	2.627,08	2.627,08	2.627,08	0,00
Material para Audio, Vídeo e Foto	163,26	163,26	163,26	0,00
Material para Divulgação	1.319,00	1.319,00	1.319,00	0,00
Materiais de Informática	1.984,88	1.984,88	1.984,88	0,00
Materiais para Manutenção de Bens Móveis	686,59	686,59	686,59	0,00
Materiais para Manutenção de Bens Imóveis/Instalações	17.411,53	17.411,53	17.411,53	0,00
Material de Copa e Cozinha	12.259,83	12.061,56	12.061,56	198,27
Gêneros de Alimentação	2.969,25	2.969,25	2.969,25	0,00

Despesa	Orçado	Realiz. Período	Realiz. Exerc.	Diferença
Materiais de Higiene, Limpeza e Conservação	612,50	612,50	612,50	0,00
Bens Móveis Não Ativáveis	1.159,64	1.159,64	1.159,64	0,00
<b>SERVICOS TERCEIROS - PESSOAS FÍSICAS</b>	<b>123.750,02</b>	<b>118.492,02</b>	<b>118.492,02</b>	<b>5.258,00</b>
Serviços Advocatícios	21.314,03	21.314,03	21.314,03	0,00
Serviços de Limpeza, Conservação e Jardinagem	48.059,69	48.059,69	48.059,69	0,00
Remuneração de Estagiários	54.376,30	49.118,30	49.118,30	5.258,00
<b>DIÁRIAS, AJUDAS DE CUSTO E JETONS</b>	<b>351.545,66</b>	<b>351.545,66</b>	<b>351.545,66</b>	<b>0,00</b>
Diárias a Funcionários	31.032,50	31.032,50	31.032,50	0,00
Diárias a Conselheiros	89.725,00	89.725,00	89.725,00	0,00
Diárias a Colaboradores	50.162,50	50.162,50	50.162,50	0,00
Ajudas de Custos a Conselheiros	33.513,71	33.513,71	33.513,71	0,00
Jetons a Conselheiros	130.310,01	130.310,01	130.310,01	0,00
Ajuda de Custo - Colaboradores	7.786,94	7.786,94	7.786,94	0,00
Ajuda de Custo - Convidados	75,00	75,00	75,00	0,00
Ajuda de Custo - Funcionários	2.100,00	2.100,00	2.100,00	0,00
Diárias - Convidados	6.840,00	6.840,00	6.840,00	0,00
<b>PASSAGENS</b>	<b>192.394,35</b>	<b>192.394,35</b>	<b>192.394,35</b>	<b>0,00</b>
Passagens para Funcionários	29.319,23	29.319,23	29.319,23	0,00
Passagens para Conselheiros	84.908,71	84.908,71	84.908,71	0,00
Passagens para Colaboradores	78.166,41	78.166,41	78.166,41	0,00
<b>HOSPEDAGENS E ALIMENTAÇÃO</b>	<b>100.661,93</b>	<b>100.661,93</b>	<b>100.661,93</b>	<b>0,00</b>
Hospedagem para Funcionários	18.750,49	18.750,49	18.750,49	0,00
Hospedagem para Conselheiros	49.108,75	49.108,75	49.108,75	0,00
Hospedagem para Colaboradores	32.802,69	32.802,69	32.802,69	0,00
<b>DESPESA COM LOCOMOÇÃO</b>	<b>85.507,26</b>	<b>85.507,26</b>	<b>85.507,26</b>	<b>0,00</b>
Funcionários	16.496,35	16.496,35	16.496,35	0,00
Conselheiros	35.352,28	35.352,28	35.352,28	0,00
Colaboradores	32.287,26	32.287,26	32.287,26	0,00
Fretes e Transportes de Encomendas	1.371,37	1.371,37	1.371,37	0,00
<b>SERVICOS TERCEIROS - PESSOAS JURÍDICAS</b>	<b>1.010.994,71</b>	<b>979.117,44</b>	<b>979.117,44</b>	<b>31.877,27</b>
Serviço de Assessoria e Consultoria	63.719,04	63.719,04	63.719,04	0,00
Serviços de Informática	25.807,52	25.807,52	25.807,52	0,00
Serviços de Segurança Predial e Preventiva	4.655,56	4.341,38	4.341,38	314,18
Serviços de Medicina do Trabalho	7.087,49	6.717,50	6.717,50	369,99
Serviços Fotográficos e Vídeos	15.190,00	14.975,00	14.975,00	215,00
Serviço de Divulgação Institucional	11.175,50	11.175,50	11.175,50	0,00
Seguros de Bens Móveis	3.158,75	3.158,75	3.158,75	0,00
Seguros de Bens Imóveis	5.288,18	5.288,18	5.288,18	0,00
Locação de Bens Móveis, Máquinas e Equipamentos	32.585,94	32.585,94	32.585,94	0,00

Despesa	Orçado	Realiz. Período	Realiz. Exerc.	Diferença
Locação de Bens Imóveis	55.611,86	48.811,86	48.811,86	6.800,00
Condomínios	27.559,04	23.978,23	23.978,23	3.580,81
Manutenção e Conservação Bens Móveis	16.905,75	16.785,75	16.785,75	120,00
Manutenção e Conservação Dos Bens Imóveis	76.015,58	69.460,08	69.460,08	6.555,50
Serviços de Energia Elétrica	26.697,82	24.228,06	24.228,06	2.469,76
Serviços de Água e Esgoto	4.081,24	4.081,24	4.081,24	0,00
Postagem de Correspondência Institucional	266.422,26	266.422,26	266.422,26	0,00
Serviços de Telecomunicações	75.403,06	68.471,44	68.471,44	6.931,62
Assinaturas	529,80	529,80	529,80	0,00
Confecção de Revistas	111.218,50	111.218,50	111.218,50	0,00
Confecção de Livros	20,00	20,00	20,00	0,00
Serviço de Alimentação	9.940,33	9.940,33	9.940,33	0,00
Serviços de publicação de Editais e matérias	25.870,28	25.430,28	25.430,28	440,00
Locação de espaço para eventos	12.206,65	12.206,65	12.206,65	0,00
Apoio a eventos de Psicologia extra CRP	5.476,25	5.476,25	5.476,25	0,00
Locação e Manutenção de Sistemas de Informática	67.079,98	62.999,57	62.999,57	4.080,41
Encontro Paranaense de Psicologia	3.134,78	3.134,78	3.134,78	0,00
Planejamento Estratégico	58.153,55	58.153,55	58.153,55	0,00
<b>TRIBUTÁRIAS E CONTRIBUTIVAS</b>	<b>1.953.372,96</b>	<b>1.948.449,82</b>	<b>1.948.449,82</b>	<b>4.923,14</b>
<b>TRIBUTOS</b>	<b>4.338,34</b>	<b>4.235,55</b>	<b>4.235,55</b>	<b>102,79</b>
Impostos e Taxas	4.338,34	4.235,55	4.235,55	102,79
<b>CONTRIBUIÇÕES</b>	<b>1.949.034,62</b>	<b>1.944.214,27</b>	<b>1.944.214,27</b>	<b>4.820,35</b>
Cota Parte	1.487.185,57	1.487.185,57	1.487.185,57	0,00
Cota Revista	371.796,39	371.796,39	371.796,39	0,00
Fundo de Seções	90.052,66	85.232,31	85.232,31	4.820,35
<b>DEMAIS DESPESAS CORRENTES</b>	<b>173.369,47</b>	<b>173.369,47</b>	<b>173.369,47</b>	<b>0,00</b>
Indenizações, Restituições e Reposições	117.615,69	117.615,69	117.615,69	0,00
Despesas Miúdas de Pronto Pagamento	55.753,78	55.753,78	55.753,78	0,00
<b>SERVIÇOS BANCÁRIOS</b>	<b>127.320,12</b>	<b>127.320,12</b>	<b>127.320,12</b>	<b>0,00</b>
Taxa Sobre Serviços Bancários	4.232,43	4.232,43	4.232,43	0,00
Despesas Com Cobrança	123.087,69	123.087,69	123.087,69	0,00
<b>CRÉDITO DISPONÍVEL DESPESA DE CAPITAL</b>	<b>1.175.285,79</b>	<b>195.945,01</b>	<b>195.945,01</b>	<b>979.340,78</b>
<b>INVESTIMENTOS</b>	<b>195.945,01</b>	<b>195.945,01</b>	<b>195.945,01</b>	<b>0,00</b>
<b>OBRAS, INSTALAÇÕES E REFORMAS</b>	<b>73.682,58</b>	<b>73.682,58</b>	<b>73.682,58</b>	<b>0,00</b>
Reformas	73.682,58	73.682,58	73.682,58	0,00
<b>EQUIPAMENTOS E MATERIAIS PERMANENTES</b>	<b>122.262,43</b>	<b>122.262,43</b>	<b>122.262,43</b>	<b>0,00</b>
Móveis e Utensílios	9.290,87	9.290,87	9.290,87	0,00
Máquinas e Equipamentos	19.200,75	19.200,75	19.200,75	0,00
Utensílios de Copa e Cozinha	89,80	89,80	89,80	0,00



Despesa	Orçado	Realiz. Período	Realiz. Exerc.	Diferença
Equipamentos de Processamento de Dados	81.979,01	81.979,01	81.979,01	0,00
Sistemas de Processamento de Dados	11.702,00	11.702,00	11.702,00	0,00
<b>OUTRAS DESPESAS CAPITAL</b>	<b>979.340,78</b>	<b>0,00</b>	<b>0,00</b>	<b>979.340,78</b>
<b>TRANSFERÊNCIAS DE CAPITAL</b>	<b>979.340,78</b>	<b>0,00</b>	<b>0,00</b>	<b>979.340,78</b>
Inadimplência	979.340,78	0,00	0,00	979.340,78
<b>Total:</b>	<b>8.459.427,70</b>	<b>7.383.000,29</b>	<b>7.383.000,29</b>	<b>1.076.427,41</b>

Curitiba-PR, 31 de dezembro de 2017

---

João Baptista Fortes de Oliveira  
Conselheiro Presidente  
CRP - 08/00173  
356.306.399-00

---

Francisco Mario Pereira Mendes  
Conselheiro Tesoureiro  
CRP - 08/01774  
403.278.689-53

---

Leandro Carlos Bonierski  
Contador  
PR-056467/O-2  
024.789.149-56

## Comparativo da Receita

Receita	Orçado	Arrec. Período	Arrec. Exerc.	Diferença
<b>RECEITA REALIZADA</b>	<b>8.459.427,70</b>	<b>7.878.430,95</b>	<b>7.878.430,95</b>	<b>580.996,75</b>
<b>RECEITA CORRENTE</b>	<b>8.459.427,70</b>	<b>7.878.430,95</b>	<b>7.878.430,95</b>	<b>580.996,75</b>
<b>RECEITAS DE CONTRIBUIÇÕES</b>	<b>7.911.846,45</b>	<b>6.744.327,54</b>	<b>6.744.327,54</b>	<b>1.167.518,91</b>
<b>ANUIDADES PESSOAS FÍSICAS</b>	<b>7.693.949,84</b>	<b>6.560.568,06</b>	<b>6.560.568,06</b>	<b>1.133.381,78</b>
<b>PESSOAS FÍSICAS DO EXERCÍCIO</b>	<b>7.493.949,84</b>	<b>5.799.982,80</b>	<b>5.799.982,80</b>	<b>1.693.967,04</b>
Nível Superior	7.493.949,84	5.799.982,80	5.799.982,80	1.693.967,04
<b>PESSOAS FÍSICAS DO EXERCÍCIO ANTERIOR</b>	<b>200.000,00</b>	<b>760.585,26</b>	<b>760.585,26</b>	<b>-560.585,26</b>
Nível Superior	200.000,00	760.585,26	760.585,26	-560.585,26
<b>ANUIDADES DE PESSOAS JURÍDICAS</b>	<b>112.075,20</b>	<b>93.706,83</b>	<b>93.706,83</b>	<b>18.368,37</b>
<b>PESSOA JURÍDICA DO EXERCÍCIO</b>	<b>107.075,20</b>	<b>75.852,35</b>	<b>75.852,35</b>	<b>31.222,85</b>
Faixa 1	107.075,20	75.852,35	75.852,35	31.222,85
<b>PESSOA JURÍDICA DO EXERCÍCIO ANTERIOR</b>	<b>5.000,00</b>	<b>17.854,48</b>	<b>17.854,48</b>	<b>-12.854,48</b>
Faixa 1	5.000,00	17.854,48	17.854,48	-12.854,48
<b>FUNDO DE SEÇÕES</b>	<b>105.821,41</b>	<b>90.052,65</b>	<b>90.052,65</b>	<b>15.768,76</b>
Fundo de Seções	105.821,41	90.052,65	90.052,65	15.768,76
<b>RECEITA PATRIMONIAL</b>	<b>2.000,00</b>	<b>1.740,00</b>	<b>1.740,00</b>	<b>260,00</b>
<b>RECEITAS IMOBILIÁRIAS</b>	<b>2.000,00</b>	<b>1.740,00</b>	<b>1.740,00</b>	<b>260,00</b>
Aluguéis	2.000,00	1.740,00	1.740,00	260,00
<b>RECEITA DE SERVIÇOS</b>	<b>212.331,25</b>	<b>343.775,32</b>	<b>343.775,32</b>	<b>-131.444,07</b>
<b>EMOLUMENTOS COM INSCRIÇÕES</b>	<b>177.746,25</b>	<b>291.588,37</b>	<b>291.588,37</b>	<b>-113.842,12</b>
Profissionais - Pessoas Físicas	170.816,25	281.858,37	281.858,37	-111.042,12
Organizações Fiscalizadas - Pessoas Jurídicas	6.930,00	9.730,00	9.730,00	-2.800,00
<b>EMOLUMENTOS COM EXPEDIÇÕES DE CARTEIRAS</b>	<b>2.000,00</b>	<b>3.879,04</b>	<b>3.879,04</b>	<b>-1.879,04</b>
2ª Via de Carteira Profissional	2.000,00	3.879,04	3.879,04	-1.879,04
<b>EMOLUMENTOS COM EXPEDIÇÕES DE CERTIDÕES</b>	<b>22.335,00</b>	<b>3.380,00</b>	<b>3.380,00</b>	<b>18.955,00</b>
Emissão de Certidão	18.760,00	0,00	0,00	18.760,00
Organizações Fiscalizadas - Pessoas Jurídicas	3.575,00	3.380,00	3.380,00	195,00
<b>RECEITAS DIVERSAS DE SERVIÇOS</b>	<b>10.250,00</b>	<b>44.927,91</b>	<b>44.927,91</b>	<b>-34.677,91</b>
Revistas	250,00	120,00	120,00	130,00
Publicidade	4.000,00	9.571,61	9.571,61	-5.571,61
Inscrições	3.000,00	32.795,00	32.795,00	-29.795,00
Mala Direta	3.000,00	2.441,30	2.441,30	558,70
<b>FINANCEIRAS</b>	<b>253.250,00</b>	<b>542.272,44</b>	<b>542.272,44</b>	<b>-289.022,44</b>
<b>JUROS DE MORA SOBRE ANUIDADES</b>	<b>75.000,00</b>	<b>227.475,87</b>	<b>227.475,87</b>	<b>-152.475,87</b>
Pessoas Físicas	70.000,00	223.135,53	223.135,53	-153.135,53

Receita	Orçado	Arrec. Período	Arrec. Exerc.	Diferença
Pessoas Jurídicas	5.000,00	4.340,34	4.340,34	659,66
<b>ATUALIZAÇÃO MONETÁRIA</b>	<b>178.250,00</b>	<b>314.796,57</b>	<b>314.796,57</b>	<b>-136.546,57</b>
<b>ATUALIZAÇÃO MONETÁRIA SOBRE ANUIDADES</b>	<b>250,00</b>	<b>0,00</b>	<b>0,00</b>	<b>250,00</b>
Pessoas Físicas	200,00	0,00	0,00	200,00
Pessoas Jurídicas	50,00	0,00	0,00	50,00
<b>MULTAS SOBRE ANUIDADES</b>	<b>27.000,00</b>	<b>64.870,62</b>	<b>64.870,62</b>	<b>-37.870,62</b>
Pessoas Físicas	25.000,00	61.795,96	61.795,96	-36.795,96
Pessoas Jurídicas	2.000,00	3.074,66	3.074,66	-1.074,66
<b>REMUNERAÇÃO DE DEP. BANC. E APLICAÇÕES FINANCEIRAS</b>	<b>151.000,00</b>	<b>249.925,95</b>	<b>249.925,95</b>	<b>-98.925,95</b>
Poupança	1.000,00	566,40	566,40	433,60
Receita de Aplicação Financeira - CDB - CEF	150.000,00	54.340,38	54.340,38	95.659,62
Receita Aplic. BB CP Admin Diferenciado	0,00	195.019,17	195.019,17	-195.019,17
<b>OUTRAS RECEITAS CORRENTES</b>	<b>80.000,00</b>	<b>246.315,65</b>	<b>246.315,65</b>	<b>-166.315,65</b>
<b>DÍVIDA ATIVA</b>	<b>80.000,00</b>	<b>226.142,75</b>	<b>226.142,75</b>	<b>-146.142,75</b>
Dívida Ativa Administrativa	0,00	73.786,27	73.786,27	-73.786,27
Dívida Ativa Judicial	80.000,00	152.356,48	152.356,48	-72.356,48
<b>INDENIZAÇÕES E RESTITUIÇÕES</b>	<b>0,00</b>	<b>20.171,85</b>	<b>20.171,85</b>	<b>-20.171,85</b>
Restituições	0,00	20.171,85	20.171,85	-20.171,85
<b>RECEITAS NÃO IDENTIFICADAS</b>	<b>0,00</b>	<b>1,05</b>	<b>1,05</b>	<b>-1,05</b>
Receitas Não Identificadas	0,00	1,05	1,05	-1,05
<b>Total:</b>	<b>8.459.427,70</b>	<b>7.878.430,95</b>	<b>7.878.430,95</b>	<b>580.996,75</b>

Curitiba-PR, 31 de dezembro de 2017

João Baptista Fortes de Oliveira  
 Conselheiro Presidente  
 CRP - 08/00173  
 356.306.399-00

Francisco Mario Pereira Mendes  
 Conselheiro Tesoureiro  
 CRP - 08/01774  
 403.278.689-53

Leandro Carlos Bonierski  
 Contador  
 PR-056467/O-2  
 024.789.149-56

## Demonstração dos Fluxos de Caixa

	Exercício Atual	Exercício Anterior
<b>FLUXO DE CAIXA DAS ATIVIDADES DAS OPERAÇÕES</b>		
<b>INGRESSOS</b>		
RECEITA CORRENTE	7.878.430,95	7.002.293,13
RECEITAS DE CONTRIBUIÇÕES	6.744.327,54	5.908.372,98
ANUIDADES PESSOAS FÍSICAS	6.560.568,06	5.747.373,05
PESSOAS FÍSICAS DO EXERCÍCIO	5.799.982,80	5.176.100,32
PESSOAS FÍSICAS DO EXERCÍCIO ANTERIOR	760.585,26	571.272,73
ANUIDADES DE PESSOAS JURÍDICAS	93.706,83	81.813,87
PESSOA JURÍDICA DO EXERCÍCIO	75.852,35	66.916,45
PESSOA JURÍDICA DO EXERCÍCIO ANTERIOR	17.854,48	14.897,42
FUNDO DE SEÇÕES	90.052,65	79.186,06
RECEITA PATRIMONIAL	1.740,00	2.665,00
RECEITAS IMOBILIÁRIAS	1.740,00	2.665,00
RECEITA DE SERVIÇOS	343.775,32	267.922,46
EMOLUMENTOS COM INSCRIÇÕES	291.588,37	222.255,00
EMOLUMENTOS COM EXPEDIÇÕES DE CARTEIRAS	3.879,04	4.660,00
EMOLUMENTOS COM EXPEDIÇÕES DE CERTIDÕES	3.380,00	31.880,00
RECEITAS DIVERSAS DE SERVIÇOS	44.927,91	9.127,46
FINANCEIRAS	542.272,44	576.436,72
JUROS DE MORA SOBRE ANUIDADES	227.475,87	223.931,28
ATUALIZAÇÃO MONETÁRIA	314.796,57	352.505,44
MULTAS SOBRE ANUIDADES	64.870,62	43.275,56
REMUNERAÇÃO DE DEP. BANC. E APLICAÇÕES FINANCEIRAS	249.925,95	309.229,88
OUTRAS RECEITAS CORRENTES	246.315,65	246.895,97
DÍVIDA ATIVA	226.142,75	165.850,15
INDENIZAÇÕES E RESTITUIÇÕES	20.171,85	81.045,82
RECEITAS NÃO IDENTIFICADAS	1,05	0,00
OUTROS INGRESSOS	2.320.058,51	2.168.210,29
<b>DESEMBOLSOS</b>		
CREDITO EMPENHADO – PAGO	7.383.000,29	6.644.631,58
DESPESA CORRENTE	7.187.055,28	6.564.877,99
PESSOAL E ENCARGOS SOCIAIS	1.871.626,90	1.681.458,32
ENCARGOS PATRONAIS	498.107,81	516.264,66
JUROS E ENCARGOS DA DÍVIDA	62,84	165,78
OUTRAS DESPESAS CORRENTES	4.817.257,73	4.366.989,23
OUTROS DESEMBOLSOS	2.372.129,35	2.125.426,10
<b>FLUXO DE CAIXA LÍQUIDO DAS ATIVIDADES DAS OPERAÇÕES</b>	<b>639.304,83</b>	<b>480.199,33</b>
<b>FLUXO DE CAIXA DAS ATIVIDADES DE INVESTIMENTO</b>		
<b>INGRESSOS</b>		
<b>DESEMBOLSOS</b>		
INVESTIMENTOS	195.945,01	79.753,59
<b>FLUXO DE CAIXA LÍQUIDO DAS ATIVIDADES DE INVESTIMENTO</b>	<b>-195.945,01</b>	<b>-79.753,59</b>
<b>FLUXO DE CAIXA DAS ATIVIDADES DE FINANCIAMENTO</b>		
<b>INGRESSOS</b>		



	Exercício Atual	Exercício Anterior
<b>DESEMBOLSOS</b>		
CREDITO EMPENHADO LIQUIDADO	97.086,63	95.353,27
DESPESA CORRENTE	0,00	0,00
PESSOAL E ENCARGOS SOCIAIS	0,00	0,00
JUROS E ENCARGOS DA DÍVIDA	0,00	0,00
OUTRAS DESPESAS CORRENTES	0,00	0,00
DESPESA DE CAPITAL	0,00	0,00
INVESTIMENTOS	0,00	0,00
<b>FLUXO DE CAIXA LÍQUIDO DAS ATIVIDADES DE FINANCIAMENTO</b>	<b>-97.086,63</b>	<b>-95.353,27</b>
<b>APURAÇÃO DO FLUXO DE CAIXA DO PERÍODO</b>		
<b>GERAÇÃO LÍQUIDA DE CAIXA E EQUIVALENTES DE CAIXA</b>	<b>346.273,19</b>	<b>305.092,47</b>

CAIXA E EQUIVALENTES DE CAIXA INICIAL	1.691.776,42	1.291.330,68
CAIXA E EQUIVALENTES DE CAIXA FINAL	2.038.049,61	1.691.776,42

Curitiba-PR, 31 de dezembro de 2017

\_\_\_\_\_  
 João Baptista Fortes de Oliveira  
 Conselheiro Presidente  
 CRP - 08/00173  
 356.306.399-00

\_\_\_\_\_  
 Francisco Mario Pereira Mendes  
 Conselheiro Tesoureiro  
 CRP - 08/01774  
 403.278.689-53

\_\_\_\_\_  
 Leandro Carlos Bonierski  
 Contador  
 PR-056467/O-2  
 024.789.149-56

## Variações Patrimoniais

VARIAÇÕES PATRIMONIAIS QUANTITATIVAS					
	Exercício Atual	Exercício Anterior		Exercício Atual	Exercício Anterior
VARIAÇÃO PATRIMONIAL AUMENTATIVA	8.590.386,58	8.479.564,68	VARIAÇÃO PATRIMONIAL DIMINUTIVA	7.511.129,89	6.944.166,63
CONTRIBUIÇÕES	7.188.571,18	7.031.685,08	PESSOAL E ENCARGOS	3.056.190,53	2.760.519,37
CONTRIBUIÇÕES SOCIAIS	7.188.571,18	7.031.685,08	REMUNERAÇÃO DE PESSOAL	1.906.466,45	1.730.436,95
CONTRIBUIÇÕES SOCIAIS	7.188.571,18	7.031.685,08	REMUNERAÇÃO A PESSOAL - RPPS	1.906.466,45	1.730.436,95
EXPLORAÇÃO E VENDA DE BENS, SERVIÇOS E DIREITOS	345.515,32	270.587,46	ENCARGOS PATRONAIS	560.895,13	560.058,66
EXPLORAÇÃO DE BENS DIREITOS E PRESTAÇÃO DE SERVIÇOS	345.515,32	270.587,46	ENCARGOS PATRONAIS - RPPS	560.895,13	560.058,66
VALOR BRUTO DE EXPLORAÇÃO DE BENS E DIREITOS E PRESTAÇÃO DE SERVIÇOS	345.515,32	270.587,46	BENEFÍCIOS A PESSOAL	588.828,95	470.023,76
VARIAÇÕES PATRIMONIAIS AUMENTATIVAS FINANCEIRAS	542.272,44	576.436,72	BENEFÍCIOS A PESSOAL - RPPS	588.828,95	470.023,76
JUROS E ENCARGOS DE MORA	227.475,87	223.931,28	BENEFÍCIOS PREVIDENCIÁRIOS E ASSISTENCIAIS	20.470,00	22.885,80
JUROS E ENCARGOS DE MORA SOBRE FORNECIMENTOS DE BENS E SERVIÇOS	227.475,87	223.931,28	BENEFÍCIOS EVENTUAIS	20.470,00	22.885,80
OUTRAS VARIACOES PATRIMONIAIS AUMENTATIVAS - FINANCEIRAS	314.796,57	352.505,44	OUTROS BENEFÍCIOS EVENTUAIS	20.470,00	22.885,80
MULTAS SOBRE ANUIDADES	314.796,57	352.505,44	USO DE BENS, SERVICOS E CONSUMO DE CAPITAL FIXO	2.157.632,90	2.149.761,03
VALORIZAÇÃO E GANHOS COM ATIVOS	0,00	84.786,86	USO DE MATERIAL DE CONSUMO	152.558,86	71.832,72
REAVALIAÇÃO DE ATIVOS	0,00	84.786,86	CONSUMO DE MATERIAL	152.558,86	71.832,72
REAVALIAÇÃO DE IMOBILIZADO	0,00	84.786,86	SERVIÇOS	1.855.259,66	1.937.961,03
OUTRAS VARIAÇÕES PATRIMONIAIS AUMENTATIVAS	514.027,64	516.068,56	DIARIAS, AJUDAS DE CUSTO E JETONS	351.545,66	307.684,69
VARIAÇÃO PATRIMONIAL AUMENTATIVA A CLASSIFICAR	1,05	0,00	SERVICOS TERCEIROS - PESSOAS FÍSICAS	502.313,56	336.285,54
RECEITAS NÃO IDENTIFICADAS	1,05	0,00	SERVICOS TERCEIROS - PESSOAS JURÍDICAS	1.001.400,44	1.293.990,80
DIVERSAS VARIAÇÕES PATRIMONIAIS AUMENTATIVAS	514.026,59	516.068,56	DEPRECIACAO, AMORTIZACAO E EXAUSTAO	149.814,38	139.967,28
INDENIZAÇÕES	20.171,85	81.045,82	DEPRECIACAO	149.814,38	139.967,28
DÍVIDA ATIVA	493.852,46	435.022,74	VARIAÇÕES PATRIMONIAIS DIMINUTIVAS FINANCEIRAS	127.382,96	118.472,48
VARIAÇÕES PATRIMONIAIS AUMENTATIVAS DECORRENTES DE FATOS GERADORES DIVERSOS	2,28	0,00	JUROS E ENCARGOS DE EMPRESTIMOS E FINANCIAMENTOS OBTIDOS	127.382,96	118.472,48
			JUROS E ENCARGOS DA DIVIDA CONTRATUAL	62,84	165,78
			OUTROS JUROS E ENCARGOS DE EMPRESTIMOS E FINANCIAMENTOS	127.320,12	118.306,70
			DESVALORIZAÇÃO E PERDA DE ATIVOS	22.711,07	94.737,60
			REDUÇÃO A VALOR RECUPERAVEL E AJUSTE PARA PERDAS	22.711,07	94.737,60

	Exercício Atual	Exercício Anterior		Exercício Atual	Exercício Anterior
			REDUÇÃO A VALOR RECUPERAVEL DE IMOBILIZADO	6.852,37	87.422,66
			VARIAÇÃO PATRIMONIAL DIMINUTIVA COM PROVISÃO PARA PERDAS DE CREDITOS	15.858,70	7.314,94
			TRIBUTÁRIAS	1.953.372,96	1.700.324,55
			IMPOSTOS, TAXAS E CONTRIBUIÇÕES DE MELHORIA	4.338,34	3.989,21
			IMPOSTOS	4.338,34	3.989,21
			CONTRIBUICOES	1.949.034,62	1.696.335,34
			CONTRIBUIÇÕES SOCIAIS	1.949.034,62	1.696.335,34
			OUTRAS VARIAÇÕES PATRIMONIAIS DIMINUTIVAS	173.369,47	97.465,80
			DIVERSAS VARIAÇÕES PATRIMONIAIS DIMINUTIVAS	173.369,47	97.465,80
			VARIAÇÕES PATRIMONIAIS DIMINUTIVAS DECORRENTES DE FATOS GERADORES DIVERSOS	173.369,47	97.465,80
<b>Total das Variações Ativas :</b>	<b>8.590.386,58</b>	<b>8.479.564,68</b>	<b>Total das Variações Passivas :</b>	<b>7.511.129,89</b>	<b>6.944.166,63</b>
<b>RESULTADO PATRIMONIAL</b>					
<b>Déficit do Exercício</b>			<b>Superávit do Exercício</b>	<b>1.079.256,69</b>	<b>1.535.398,05</b>
<b>Total</b>	<b>8.590.386,58</b>	<b>8.479.564,68</b>	<b>Total</b>	<b>8.590.386,58</b>	<b>8.479.564,68</b>

Curitiba-PR, 31 de dezembro de 2017

\_\_\_\_\_  
 João Baptista Fortes de Oliveira  
 Conselheiro Presidente  
 CRP - 08/00173  
 356.306.399-00

\_\_\_\_\_  
 Francisco Mario Pereira Mendes  
 Conselheiro Tesoureiro  
 CRP - 08/01774  
 403.278.689-53

\_\_\_\_\_  
 Leandro Carlos Bonierski  
 Contador  
 PR-056467/O-2  
 024.789.149-56