



RELATÓRIO DE GESTÃO 2016

Paraná, 2017

CONSELHO REGIONAL DE PSICOLOGIA 8ª REGIÃO (CRP-08), VINCULADO AO CONSELHO
FEDERAL DE PSICOLOGIA - CFP

Relatório de Gestão do exercício de 2016

Relatório de gestão do exercício de 2016, apresentado aos órgãos de controle interno e externo como prestação de contas anual a que esta Unidade está obrigada nos termos do art. 70 da Constituição Federal; elaborado de acordo com as disposições da IN TCU nº 63/2010, da DN TCU nº 127/2013, da Portaria TCU nº 175/2013 e das orientações do Conselho Federal de Psicologia.

Unidade responsável pela elaboração do Relatório de Gestão – (CRP-08)

SUMÁRIO

- Lista de siglas e abreviações

1. DEPARTAMENTO TÉCNICO	01
1.1 Relatório quantitativo de produtividade	02
1.2 Levantamento Quantitativo	05
1.3 Levantamento Qualitativo	06
1.4 Revista Contato	09
1.5 Cadernos Temáticos	11
1.6 Sites e redes sociais	12
1.7 Sistemas	12
1.8 Assessoria de Imprensa	13
1.9 Eventos	13
2.0 9º Congresso Regional da Psicologia e 9º Congresso Nacional	22
2.1 Eleições 2016	23
2.2 Posse do XIII Plenário	23
2.3 Planejamento Estratégico	23
2.4 Resoluções	24
2.5 Políticas Públicas e Controle Social	36
2.5.1 Saúde	36
2.5.2 Assistência Social	37
2.5.3 Diversidade	38
2.5.4 Sistema de Justiça	38
2.5.5 Política sobre Drogas	39
2. DEPARTAMENTO JURÍDICO	40
3. DEPARTAMENTO ADMINISTRATIVO FINANCEIRO	41
3.1 Relatório de Plenárias – 2016	42
3.2 Licitações - 2016	44

ANEXOS

- Identificação e atributos da entidade
- Planejamento e resultados alcançados
- Planejamento Estratégico – Gestão 2013/2016
- Planejamento Estratégico – Gestão 2016/2019
- Programação e execução orçamentária e financeira

- Estrutura de governança e de autocontrole da gestão
- Gestão de pessoas, terceirização de mão de obra e custos relacionados
- Desempenho financeiro do exercício
- Informações Contábeis
- Balanço Patrimonial
- Balanço Financeiro
- Variações Patrimoniais
- Balanço Orçamentário
- Demonstração dos Fluxos de Caixa
- Notas explicativas às demonstrações contábeis do exercício findo em 31/12/2016
- Outras informações sobre a gestão

Lista de siglas e abreviações

- SISCAFW - Sistema cadastral e financeiro
- SISCONT - Sistema Contábil
- SYS E ÉTICA - Sistema Integrado de Ética
- SUAS - Sistema Único de Assistência Social
- CRP-PR - Conselho Regional de Psicologia do Paraná
- CRP- Conselho Regional de Psicologia
- CRP-SP - Conselho Regional de Psicologia de São Paulo
- CFP - Conselho Federal de Psicologia
- CREPOP - Centro de Referência Técnica em Psicologia e Políticas Públicas
- GT - Grupo de Trabalho
- APAF - ASSEMBLEIA DAS POLÍTICAS, DA ADMINISTRAÇÃO E DAS FINANÇAS
- SINASE - Sistema Nacional de Atendimento Socioeducativo
- COF - Comissão de Orientação e Fiscalização
- IMA – Instituto de Administração de Conflitos, Mediação e Arbitragem
- TI - Tecnologia da Informação
- COE - Comissão de Orientação e Ética
- CIP - Carteira de Identidade Profissional
- CRCS - Comissão Regional de Credenciamento de Sites
- DIMP - Divisão Médica e Psicológica do DETRAN
- CFC - Centros de Formação de Condutores
- SATEPSI - Sistema de Avaliação de Testes Psicológicos
- NUPSIM - Núcleo de Psicologia e Migrações
- CERMA - Conselho Estadual dos Direitos dos Refugiados, Migrantes e Apátridas do Paraná
- CAPS - Sistema de Avaliação de Testes Psicológicos
- LGBT - Lésbicas, Gays, Bissexuais, Travestis e Transexuais
- OAB - Ordem dos Advogados do Brasil

- IES - Instituição de Ensino Superior
- CPEE - Comissão de Psicologia Escolar/Educacional
- PROPSIE - Projeto de Inserção do Psicólogo Escolar/Educacional nas Escolas Públicas
- OP - Orientação Profissional
- TDAH - Transtorno de Déficit de Atenção e Hiperatividade
- SINDIJUS/PR - Sindicato dos Servidores do Poder Judiciário do Estado do Paraná
- ABRAPEE - Associação Brasileira de Psicologia Escolar e Educacional
- FOREAS - Fórum Regional de Assistência Social
- CPOT - Comissão de Psicologia Organizacional e do Trabalho
- RH - Recursos Humanos
- POT - Psicologia Organizacional e do Trabalho
- XV EPP - Encontro Paranaense de Psicologia
- FETSUAS - Fórum Estadual dos/as Trabalhadores/as do SUAS
- CONPAS - Comissão Nacional de Psicologia na Assistência Social
- CRESS - Conselho Regional de Serviço Social
- CEFURIA - Centro de Formação Urbano Rural Irmã Araújo
- COREP - Congresso Regional da Psicologia
- UP - Universidade Positivo
- PR - Paraná
- DST - Doenças sexualmente transmissíveis
- SINDFISC-PR - Sindicato dos empregados dos Conselhos e Ordens de Fiscalização do Exercício Profissional do Estado do Paraná

APRESENTAÇÃO das ações e a execução dos projetos do exercício de 2016 de acordo com o Planejamento Estratégico da Gestão 2013-2016 e início da Gestão 2016-2019

CONSELHO REGIONAL DE PSICOLOGIA DO PARANÁ

RELATÓRIO ANUAL EXERCÍCIO DE 2016

DEPARTAMENTO TÉCNICO

Comissão de Orientação e Fiscalização (COF)

Além de suas atribuições já previstas nas Resoluções CFP nº 019/2000 e na Resolução CFP nº 001/2006, a COF promoveu/participou de atividades importantes para a qualificação do serviço de orientação e fiscalização do CRP. Algumas delas:

- **Treinamento da equipe técnica:** atividades capacitação dos orientadores fiscais aconteceram semestralmente, com a presença dos conselheiros e colaboradores que compõe a Comissão. Durante as atividades, foram discutidos temas previamente elencados pelos membros e que permeiam o cotidiano de trabalho da COF, fluxos e procedimentos internos, o papel do orientador fiscal e as habilidades necessárias para o bom desempenho da função, com vistas à melhoria contínua do serviço prestado.

- **7º Encontro das Equipes Técnicas dos CREAS e da Proteção Social Especial:** realizado em 17 de novembro, o Encontro organizado pela SEDS (Escritório Regional de Curitiba) serviu de capacitação para os orientadores fiscais, uma vez que os aproximou ainda mais da realidade vivenciada pelos profissionais do SUAS e contribuiu na compreensão das demandas dos psicólogos que atuam nesta área.

- **5º Encontro das Equipes Técnicas do Serviço de Convivência e Fortalecimento de Vínculos:** realizado no dia 21 de novembro, em Curitiba, a atividade também contou com a participação de profissionais do CRP, servindo de capacitação profissional e conscientização a respeito do trabalho desenvolvido pelo serviço de convivência e fortalecimento de vínculos, ofertado através da rede de proteção social básica do SUAS. No evento, foram apresentados os três eixos do serviço (convivência social, direito de ser e participação), as possibilidades de concretização dos mesmos, os direitos dos usuários atendidos e a prestação de um serviço de qualidade aos usuários. Houve também momento de troca de experiências entre os profissionais presentes, bem como discussões sobre o repasse de verbas, o reordenamento e as dificuldades encontradas pelas equipes em seu cotidiano.

- **Encontro das Equipes Técnicas – Conselhos Regionais da região Sul:** a atividade aconteceu em Porto Alegre (RS), no dia 09 de maio de 2016. Com a presença das equipes técnicas dos CRP-PR, CRP-RS e CRP-SC, o encontro promoveu discussões sobre as demandas judiciais aos profissionais do SUAS, procedimentos internos, forma de organização,

troca de experiências exitosas, laicidade da psicologia, análise de cancelamento de registro. A partir desse encontro, o CRP-PR vem buscando aproximações com os demais Conselhos de Classe do Paraná, no intuito de criação de um permanente de discussão entre todos os Conselhos Profissionais.

- **Encontro da Comissão Consultiva de Avaliação Psicológica (CFP):** o curso “Avaliação Psicológica: orientação, ética e exercício profissional” foi realizado em Florianópolis, no dia 1º de setembro, com a participação de orientadores fiscais do Paraná, Rio Grande do Sul e de Santa Catarina, sendo ministrado por conselheiros do CFP.

- Coluna “COF Orienta” (Revista Contato)

A cada edição da Revista Contato a Comissão realiza um levantamento das dúvidas mais frequentes entre as(os) psicólogas(os). Assim, redigem o artigo COF Orienta, que procura fazer uma intersecção entre a legislação profissional e a as diferentes atuações da psicologia, com a preocupação de aproximar a legislação e a prática profissional de uma forma mais didática e simples:

- Edição 103 abordou a temática: “Avaliação psicológica, encaminhamentos e emissão de documentos: uma inter-relação”;
- Edição 104 abordou a temática “Cancelamento de registro profissional e laque de materiais privativos: quando e como fazer?”;
- Edição 105 abordou a temática “Prestação de serviço online: credenciamento de site”;
- Edição 106 abordou a temática “Avaliação Psicológica e Concursos Públicos”;
- Edição 107 abordou a temática “Comissão de Orientação e Fiscalização: um breve balanço das atividades”;
- Edição 108 abordou a temática “Compreendendo o papel da COF e as perspectivas para o novo triênio”.

Relatório quantitativo de produtividade

Atividades	Janeiro	Fevereiro	Março	Abril	Mai	Junho	Julho	Agosto	Setembro	Outubro	Novembro	Dezembro
Cancelamento PF	108	68	97	84	19	28	20	24	9	21	14	42
Cancelamento PJ	0	0	5	6	3	1	1	0	0	3	1	3
Cancelamento Ex-Ofício	2	4	2	3	1	6	2	0	0	6	15	8
Divulgação	52	64	69	66	71	74	57	61	3	61	34	33
Encaminhamento COE	2	3	5	3	4	2	1	4	4	1	4	0
Eventos COF	0	1	0	1	2	1	0	4	1	1	1	0
Orientação telefone	222	212	282	239	219	213	235	196	195	187	155	125
Orientação e-mail	175	234	262	226	190	262	235	248	148	211	211	112
Orientação pessoal	14	23	4	10	13	7	5	5	14	7	4	10
Orientação ofício	1	4	9	18	10	17	11	5	4	9	2	1
Orientação convocação	2	1	6	0	4	2	2	3	1	0	8	3
Visitas PJ rotina	12	17	13	10	16	15	8	8	3	7	13	9
Outras visitas	0	3	7	5	9	10	5	6	2	9	3	6
Produção de documentos	36	51	59	64	33	28	31	19	17	38	32	25
Lacre/retirada lacre	4	4	2	3	2	1	5	0	1	1	1	5
Reunião de CIP	0	6	8	4	4	4	4	6	5	4	3	2

Reuniões COF	1	3	5	3	5	3	2	4	4	3	4	3
Reuniões internas	0	2	3	1	4	2	0	2	2	4	0	0
Reuniões Com Especiais	0	1	1	0	1	2	3	1	0	1	2	0
Palestras	0	0	2	1	1	5	0	2	1	6	6	2

Relatório geral elaborado a partir dos relatórios quantitativos individuais mensais de produtividade das(os) orientadoras(es) fiscais.

Composição da Comissão:

XIII Plenário (após setembro): cons. Ludiana Cardozo Rodrigues CRP-08/14941 (Presidente), cons. Angela Sanson Zewe CRP-08/06216, Psic. Joneia Mayumi Tawamoto CRP-08/06460. Orientadores fiscais: Jefferson Simomura CRP-08/11521, Luana Oshiyama Barros CRP-08/18380, Rafael Gimenes Lopes CRP-08/11542, Michele Gabardo Machado CRP-08/19469, Bruna Cristina de Oliveira Danziger CRP-08/21793.

XII Plenário (até setembro): cons. Fernanda Rossetto Prizibela CRP-08/12857 (Presidente), cons. Denise Ribas Jamus CRP-08/11462. Orientadores fiscais: Jefferson Simomura CRP-08/11521, Luana Oshiyama Barros CRP-08/18380, Rafael Gimenes Lopes CRP-08/11542, Elisandra Mirandola Krause CRP-08/10853, Milena Luiza Poletto CRP-08/13828.

Comissão Regional de Credenciamento de Sites (CRCS)

Em 2016 foram credenciados 14 (quatorze) novos sites para atendimento online, conforme previsto na Resolução CFP ° 011/2012. Além deles, um processo de credenciamento foi cancelado e outro processo teve o parecer “não se aplica”, cujo site tinha por objetivo apenas divulgar o trabalho presencial oferecido pelo profissional.

A CRCS é composta por 03 (três) conselheiras(os) e conta com o apoio funcional e técnico dos orientadores fiscais da COF.

Comissão de Ética (COE)

A Comissão de Ética (COE), no ano de 2016, realizou importantes atividades, das quais destacamos:

Levantamento Quantitativo

Foram realizadas, de janeiro a dezembro de 2016:

- 32 (trinta e duas) reuniões da Comissão de Ética, com a participação de orientadores fiscais da Comissão de Orientação e Fiscalização (COF) e da Gerência Técnica, quando havia demanda. Além disso, a Assessora Técnica representou a COE em 30 (trinta) reuniões da COF;
- 27 (vinte e sete) denúncias foram recebidas, as quais se encontram em fase de esclarecimentos prévios;
- 06 (seis) Relatórios Preliminares foram elaborados e apresentados pela COE em reuniões Plenárias, dos quais em 03 (três) foi indicada a instauração de processo e 03 (três) indicados para arquivamento;
- 08 (oito) sínteses de Relatórios Preliminares elaborados pela Assessora Técnica;

- 01 (uma) oitiva de esclarecimento e 07 (sete) oitivas de Instrução – sendo uma delas, cumprimento de Carta Precatória do CRP-06. Nas oitivas também participaram colaboradores das diversas áreas da psicologia e das demais Comissões Especiais (Temáticas) do CRP;
- 20 (vinte) Processos Disciplinares Éticos (PDE) foram julgados, sendo aplicadas:
 - 12 (doze) Advertências, das quais três foram para recurso ao CFP e aguardam julgamento naquela instância.
 - 03 (três) Censuras Públicas – sendo que uma foi ao CFP, mantendo-se a decisão do CRP08.
 - 03 (três) Arquivamentos – sem recursos no CFP;
 - 01 (uma) Suspensão do Exercício Profissional – que encontra-se em prazo para recurso no CFP.
 - 01 (uma) Cassação do Exercício Profissional – que encontra-se aguardando julgamento no CFP.

- 02 (dois) Processos Disciplinares Ordinários (PDO) foram julgados, sendo que um teve penalidade de Censura Pública e encontra-se em recurso no CFP, e outro teve penalidade de Advertência;
- 11 (onze) penalidades aplicadas, sendo 08 (oito) de Advertência e 03 (três) de Censura Pública. As penalidades referem-se a processos julgados no ano 2016, e também de anos anteriores, advindos de recursos interpostos no Conselho Federal de Psicologia.

Atualmente há cerca de 60 processos disciplinares em trâmite junto a Comissão de Ética, em diferentes fases processuais.

Levantamento Qualitativo

A Assessoria Técnica da COE realizou 48 (quarenta e oito) orientações para pessoas interessadas em formalizar denúncias, e foram contabilizadas 279 (duzentas e setenta e nove) orientações às partes denunciante/denunciada dos processos, que foram realizadas tanto pela área técnica quanto pela administrativa. É função da Assessoria Técnica prestar orientações às partes quando as dúvidas se referem a questões voltadas a legislação profissional do psicólogo, fases processuais, provas documentais, entre outras. Já quando as dúvidas se referem à prazos, entrega de documentos, retirada de cópias de autos, são acolhidas pela Analista Administrativa.

Até setembro de 2016, apoiada pela Resolução CRP nº 001/2015, a Assessoria Técnica também teve como uma de suas funções a análise de procedência/improcedência das representações recebidas, de forma que das 28 (vinte e oito) representações recebidas no ano, uma foi considerada improcedente. As demais representações foram consideradas procedentes e tiveram procedimento preliminar iniciado para apuração dos fatos, totalizando 27 (vinte e sete) denúncias. A Resolução supracitada teve sua revogação aprovada em novembro de 2016. A partir dessa decisão, as representações voltam a ser encaminhadas diretamente à COE, após recebimento pelo Presidente do CRP e não mais encaminhadas para a Assessoria Técnica analisar sua procedência, pois conforme o fluxo previsto pelo CPD, cabe ao Plenário decidir se o conteúdo da representação procede ou não, votando por seu arquivamento ou instauração. Dessa forma, quando a representação chega à COE, é recebida pela Presidente da Comissão, passa para fase de esclarecimentos prévios, a Assessoria Técnica produz a síntese da denúncia e dos esclarecimentos, para após, distribuir aos conselheiros da COE que irão elaborar o Relatório Preliminar sugerindo ao Plenário o arquivamento ou instauração.

Dentre as áreas mais frequentes como objeto das representações em 2016, encontram-se:

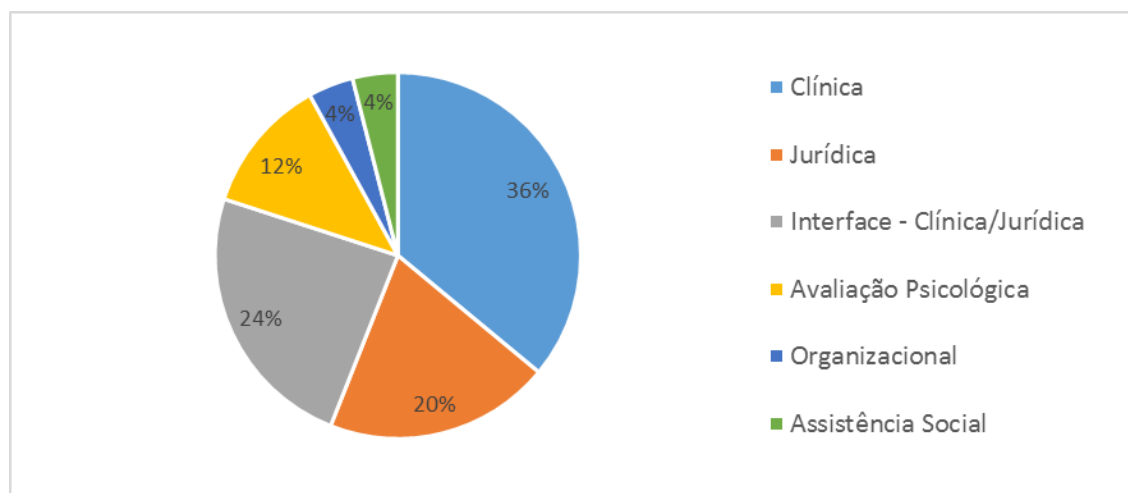

Legenda: *Clínica (09 denúncias); Interface da Clínica com a Jurídica - documentos produzidos na área clínica que foram utilizados para fins jurídicos (06 denúncias); Jurídica (05 denúncias); Avaliação Psicológica (03 denúncias, sendo uma da área do trânsito); Organizacional (01 denúncia); Assistência Social (01 denúncia) e 02 denúncias que até o momento não foi possível categorizar a área de atuação/infração até este momento. Todos os processos estão em fase de Esclarecimentos Prévios e de Relatório Preliminar.*

Em abril a Comissão de Ética participou do encontro “*Dialogando com Psicólogas, Psicólogos e Estudantes de Psicologia*”, abordando o tema “*Que regras, quais leis, o que sigo?*”. Com a mesma proposta foram realizadas palestras na FAE (maio) e Faculdade Dom Bosco (junho). Os eventos contaram com a participação das Conselheiras da Comissão de Ética em conjunto com a Assessoria Técnica. Em novembro, o recém empossado XIII Plenário realizou

outro encontro com a mesma temática, dando continuidade ao cronograma já estabelecido para o ano. O evento recebeu o nome “*Orientação e ética: contribuições para a formação do Psicólogo*” e contou com a participação de membros da Comissão de Orientação e Fiscalização (COF) que abordaram legislações e dilemas éticos, e da Comissão de Ética (COE), levando informações acerca dos trâmites processuais, número de processos em andamento, áreas de atuação cujas denúncias são mais frequentes, entre outros dados, promovendo a discussão acerca da conduta ética profissional. O evento teve como público alvo psicólogos, recém-formados e estudantes de Psicologia.

Em maio de 2016, a COE também foi representada no Encontro das Áreas Técnicas dos Regionais Sul, realizado no CRP-07, onde foram abordados temas como: dados sobre processos éticos, funções da assessoria técnica, Resoluções, entre outros.

No mês de junho, em decorrência da publicação da Resolução CFP nº 007/2016, que institui e normatiza a Mediação e outros meio de solução consensual de conflitos nos processos disciplinares éticos e altera a Resolução CFP nº 006/2007 (Código de Processamento Disciplinar), a Comissão de Ética se organizou montando um Grupo de Trabalho para discutir procedimentos para implantação das Câmaras de Mediação deste Regional.

A Comissão de Ética também contribuiu com a Revista Contato através da Coluna da Ética, produzindo durante o ano cinco artigos, a saber: “*A ética profissional e a religiosidade/espiritualidade na prática clínica: as denúncias no Conselho Regional de Psicologia do Paraná*”; “*A atuação das(os) colaboradoras(es) na COE*”; “*Reflexões sobre a pergunta: qual é a ética em uma escuta?*”; “*Orientar, fiscalizar, dialogar: Qual o equilíbrio possível?*” e “*Comissão de Ética: planejamentos e desafios para os próximos três anos*”.

Comissão de Comunicação Social

No ano de 2016, a Comunicação Social do CRP-PR passou por uma fase de transição em virtude da troca de gestão e, conseqüentemente, da coordenação. Ainda no primeiro semestre, as redes sociais foram ampliadas, com a inserção do Instagram, e a capacitação da equipe permitiu um aprimoramento nos processos de gerenciamento no Facebook e Twitter.

Além disso, o layout do site foi reformulado baseando-se em UX, de modo a priorizar as informações mais importantes para a categoria e a sociedade.

Nos últimos meses do ano, a Revista Contato sofreu alterações em seu formato, linha editorial e diagramação, em consonância com a nova gestão.

Abaixo estão descritas as principais ações desenvolvidas pela comissão durante o ano de 2016.

A Revista Contato teve seis edições. A alteração a que se referiu no tópico anterior aconteceu apenas na última edição do ano (novembro/dezembro), sendo que as cinco primeiras foram produzidas, ainda, pela gestão anterior. Os temas abordados nas seis edições de 2016 foram:

Ed. 103 (Janeiro/Fevereiro)

- Matéria de capa | O juiz mandou: e agora?;
- Coluna de Avaliação Psicológica | Reflexões sobre as possibilidades e limites na transição do papel de psicoterapeuta x papel de avaliador
- COF Orienta | Avaliação psicológica, encaminhamentos e emissão de documentos: uma inter-relação;
- Coluna Ética | A ética profissional e a religiosidade/espiritualidade na prática clínica: as denúncias no Conselho Regional de Psicologia do Paraná;
- Coluna POT | O papel da POT na atual conjuntura das organizações;
- Entrevista | Educação sexual: uma área de atuação que necessita ser “abraçada” com urgência pela Psicologia (Mary Neide Damico Figueiró);
- Informativo | 2016 é ano de eleições e congressos da Psicologia!;
- Informativo | Digital ou impressa: como você prefere ler a sua revista Contato?;
- Matéria | Nome social nos registros escolares: a Psicologia responde se existe idade certa para fazer a mudança.

Ed. 104 (Março/Abril)

- Matéria de capa | Medo: construções e usos sociais;
- Coluna Avaliação Psicológica | Avaliação Psicológica e armas de fogo;
- Coluna POT | A hora da virada: carreira e sucessão;
- COF Orienta | Cancelamento de registro profissional e lacre de materiais privativos: quando e como fazer?;
- Coluna Ética | A atuação das(os) colaboradoras(es) na COE;
- Matéria: Emergências e desastres | A Psicologia pode ajudar a superar o sofrimento;
- Relato de experiência | Atendimento psicológico às mulheres presas;
- Matéria | Nome social: Psicologia, escola e família juntas para garantir os direitos de jovens travestis e transexuais;
- Informativo | 9º Congresso Regional da Psicologia do Paraná (COREP) acontece nos dias 30 de abril e 1º de maio;

- Matéria | Nome social nos registros escolares: a Psicologia responde se existe idade certa para fazer a mudança.

Ed. 105 (Maio/Junho)

- Matéria de capa | Manicômios nunca mais! A consolidação da Reforma Psiquiátrica e os rumos da saúde mental;
- Eleições | mensagem da Comissão Regional Eleitoral às(os) Psicólogas(os) paranaenses;
- Coluna Avaliação Psicológica | Avaliação Psicológica infantil;
- Coluna POT | 1º de maio, Dia do Trabalho: uma história de desafios e um trabalho de reflexão da POT;
- COF Orienta | Prestação de Serviço online: credenciamento de site;
- Coluna Ética | Qual é a ética em uma escuta?;
- Homenagem | Marcus Vinicius de Oliveira Silva: uma homenagem à vida de luta pela Psicologia e pelos Direitos Humanos;
- Entrevista | A Psicologia e o empreendedorismo: como ter sucesso abrindo o seu próprio negócio (Cleverson Gonçalves);
- Artigo | Acolhimento de idosos com transtornos mentais em Instituições de Longa Permanência: uma discussão necessária.

Ed. 106 (Julho/Agosto)

- Matéria de capa | Hospitais de custódia: como aliar o sistema de Justiça e a Saúde Mental humanizada?;
- Coluna Avaliação Psicológica | Reflexões sobre a formação e a atuação da(o) Neuropsicóloga(o);
- Coluna POT | Psicologia e economia solidária;
- COF Orienta | Avaliação psicológica e concursos públicos;
- Artigo | O ato e a ética: um diálogo necessário;
- Informes eleitorais | Psicólogas(os) são chamadas(os) a definir os rumos dos Conselhos para os próximos três anos;
- Informes eleitorais | Espaço destinado à Chapa 11;
- Informes eleitorais | Espaço destinado à Chapa 12.

Ed. 107 (Setembro/Outubro)

- Matéria de capa | Gestão É Tempo de Diálogo: o que mudou no CRP-PR entre 2013 e 2016?;
- Coluna Ética | Orientar, fiscalizar, dialogar: qual o equilíbrio possível?

- Coluna Avaliação Psicológica | Balanço das ações da Comissão de Avaliação Psicológica: gestão 2013-2016;
- Coluna POT | Síndrome de Burnout e o papel da(o) Psicóloga(o) Organizacional e do Trabalho;
- COF Orienta | Comissão de Orientação e Fiscalização: um breve balanço das atividades;
- Matéria | Por que somos contrários à aprovação do Projeto de Lei “Paz Paranaense”?;
- Artigo | A experiência de diálogo entre as(os) Psicólogas(os) e o Judiciário da Comarca de Wenceslau Braz.

Ed. 108 (Novembro/Dezembro)

- Capa | Parto: quando a dor não é de amor;
- Iniciativa Paranaense | Superligados: a geração que nasce conectada e os desafios para a educação;
- Fórum | As diferentes faces da violência no contexto hospitalar;
- Capa | Violência obstétrica: a dor desnecessária;
- Capa | Parto Humanizado: o nascimento que respeita a mãe e o bebê;
- Entrevista | Diretoria do CRP-PR fala dos desafios para a gestão 2016-2019;
- Nova gestão | As Comissões da nova gestão;
- Avaliação Psicológica | Comissão de Avaliação Psicológica: propostas para a gestão 2016-2019;
- Ética | Comissão de Ética: planejamentos e desafios para os próximos três anos;
- Orientação e Fiscalização | Compreendendo o papel da COF e as perspectivas para o novo triênio.
- Opinião | A troca de gestão nos Conselhos de Psicologia;
- Espaço psi | Novo tempo, novo ciclo.

Cadernos Temáticos

As Comissões Especiais (Temáticas) produziram uma série de cadernos temáticos, que foram publicados em agosto de 2016. À Comunicação, coube fazer a revisão do material, intermediar a diagramação e publicar os sete cadernos:

1. Psicologia e Direitos Humanos: compromisso com a transformação da realidade
2. Paradigmas científicos e perspectivas não hegemônicas na Psicologia
3. Psicologia e Justiça: diálogos sobre uma relação em evidência

4. Ações e debates atuais em Psicologia Escolar/Educacional
5. Psicologia e relações étnico-raciais: diálogos sobre o sofrimento psíquico causado pelo racismo
6. Avaliação Psicológica: dimensões, campos de atuação e pesquisa
7. Psicologia Hospitalar: considerações sobre assistência, ensino, pesquisa e gestão

Site e redes sociais

Além da revista Contato, o CRP-PR também mantém em seu site uma seção de notícias, que é atualizada constantemente com notas e matérias do interesse da categoria e da sociedade. A divulgação de notícias também é feita pelo Facebook, Twitter, de acordo com as peculiaridades de cada rede, além de um canal de comunicação direta por e-mail com as(os) Psicólogas(os).

Mensalmente, um relatório quantitativo é feito para analisar o alcance das postagens e e-mail, a fim de alinhar o trabalho de acordo com as expectativas do público.

Campanha do Dia do Psicólogo 2016

A campanha para comemorar o dia do Psicólogo (27 de agosto de 2016) contou com ações de promoção da Psicologia nas ruas da capital (Parcão, Boca Maldita e Praça Santos Andrade), além da produção de um vídeo com depoimentos de pessoas que usaram os serviços da Psicologia. O vídeo foi exibido nas redes sociais, no site e enviado por e-mail e SMS a todas(os) as(os) profissionais – tendo obtido repercussão em todo o país. No interior, foram promovidas ações como exibição de outdoors. A assessoria de imprensa divulgou a data entre os veículos paranaenses, conquistando espaço em diversos jornais e portais de internet.

Sistemas

Na área de tecnologia, foram feitas melhoria de desempenho no site do CRP-PR, priorizando as notícias e eventos e facilitando a navegação.

Parceria com Comissões

A Comunicação Social atua em parceria com as demais comissões do Conselho, divulgando o calendário de atividades, além de notas sobre as discussões e encaminhamentos que surgem nas reuniões. A comunicação também atua em parceria na publicação de artigos e

colunas na revista Contato (as colunas da Comissão de Orientação e Ética, Comissão de Orientação e Fiscalização, Comissão de Avaliação Psicológica e Comissão de Psicologia Organizacional e do Trabalho são fixas, sendo que as demais comissões também contribuem com artigos eventuais).

Assessoria de imprensa

A assessoria de imprensa do CRP-PR foi feita durante o ano de 2016 por uma empresa terceirizada, em parceria com a Comissão de Comunicação Social do CRP-PR. Ao longo do ano, foi realizada a assessoria de demandas da imprensa (quando o jornalista entra em contato conosco solicitando fontes para entrevistas já pré-determinadas) e também a divulgação ativa das pautas.

Eventos

Os eventos promovidos pelo CRP-PR partem da preocupação da autarquia com a orientação à categoria profissional, visando evitar demandas no futuro de fiscalização e de processos éticos, além da possibilidade auxiliar a(o) psicóloga(o) na ocupação de novas áreas de trabalho, evitando que desatualizações ou o não domínio de determinadas técnicas venham a comprometer a eficácia, o que a médio prazo poderia vir a fechar espaços de trabalho, por não atendimento adequado das demandas.

A organização dos eventos, desde 2016, é feita em conjunto pelo Departamento Técnico e pela Comunicação. A esta cabe elaborar o briefing para artes gráficas e fazer a interface com a agência que elabora as peças, fazer a divulgação e cobertura dos eventos.

Os eventos serão destinados prioritariamente, para os psicólogos inscritos no CRP-PR e, quando for o caso, também para estudantes de Psicologia, outras profissões e sociedade em geral. Em 2016, mais de 60 atividades foram realizadas na sede, subsedes e representações setoriais, organizados pelas Comissões Especiais (Temáticas) do Conselho, ou em parceria com outras entidades, envolvendo inúmeros estudantes e profissionais das mais variadas áreas de atividade profissional:

Nº	ATIVIDADE	LOCAL	DATA	CIDADE	OBJETIVO
1	Encontro Estadual de Colaboradoras(es) do CRP-PR	CRP-PR	13/02/2016	CRP-PR (Curitiba)	Encontro dos colaboradoras(es) das Comissões Especiais (Temáticas) para integração e formação continuada.

2	Dialogando com Psicólogas, Psicólogos e Estudantes de Psicologia	CRP-PR	19/02/2016	CRP-PR (Curitiba)	Aprimorar tecnicamente, aos psicólogos e psicólogas, tangendo assuntos referentes à legislação profissional e às questões éticas. Promover capacitação contínua dos Psicólogos, com abertura à participação dos futuros colegas, hoje, estudantes de Psicologia.
3	X Encontro sobre Qualificação em Psicologia Hospitalar	CRP-PR	19/02/2016	CRP-PR (Curitiba)	Apresentar aos profissionais e recém-formados, possibilidades de formação, aprofundamento e qualificação em Psicologia Hospitalar.
4	Dialogando sobre Migrantes, Refugiados e Apátridas - NUPSIM	CRP-PR	20/02/2016	CRP-PR (Curitiba)	Promover reflexão com a sociedade, psicólogos(os), estudantes e professores de psicologia sobre a questão das migrações, procurando sensibilizá-los contra o preconceito e discutir as contribuições que a área pode dar a este segmento populacional, no sentido de minimizar o sofrimento causado pelo exílio forçado e o fortalecimento de suas subjetividades no novo contexto de vida.
5	Debate: Desafios atuais na Política de Saúde Mental	CRP-PR, em parceria com a Universidade Estadual de Maringá (UEM)	22/02/2016	UEM (Maringá)	Discutir o percurso da Reforma Psiquiátrica Brasileira.
6	Dialogando sobre Migrantes, Refugiados e Apátridas - NUPSIM	CRP-PR	05/03/2016	CRP-PR (Curitiba)	Promover reflexão com a sociedade, psicólogos(os), estudantes e professores de psicologia sobre a questão das migrações, procurando sensibilizá-los contra o preconceito e discutir as contribuições que a área pode dar a este segmento populacional, no sentido de minimizar o sofrimento causado pelo exílio forçado e o fortalecimento de suas subjetividades no novo contexto de vida
7	Jornada sobre o SUAS e os desafios à Psicologia, à Intersetorialidade e à Interdisciplinaridade	CRP-PR	11/03/2016	CRP-PR (Curitiba)	Promover a integração dos profissionais e a produção de conhecimento sobre a Política de Assistência Social, o SUAS e seus serviços.
8	Oficina “Eu Psicólogo: Vivendo e revivendo a Psicologia Clínica II”	CRP-PR	12/03/2016	CRP-PR (Curitiba)	Demonstrar que há um espaço para os psicólogos serem ouvidos, bem como trabalhar o sentimento do psicólogo e a emoção em relação a sua atuação e a profissão.

9	Dialogando com Psicólogas, Psicólogos e Estudantes de Psicologia	CRP-PR	18/03/2016	CRP-PR (Curitiba)	Aprimorar tecnicamente, aos psicólogos e psicólogas, tangendo assuntos referentes à legislação profissional e às questões éticas. Promover capacitação contínua dos Psicólogos, com abertura à participação dos futuros colegas, hoje, estudantes de Psicologia.
10	Dialogando sobre Migrantes, Refugiados e Apátridas - NUPSIM	NUPSIM e Comissão de Direitos Humanos	02/04/2016	CRP-PR (Curitiba)	Promover reflexão com a sociedade, psicólogos(os), estudantes e professores de psicologia sobre a questão das migrações, procurando sensibilizá-los contra o preconceito e discutir as contribuições que a área pode dar a este segmento populacional, no sentido de minimizar o sofrimento causado pelo exílio forçado e o fortalecimento de suas subjetividades no novo contexto de vida
11	XII Café da Manhã da Psicologia Hospitalar	CRP-PR	07/04/2016	CRP-PR (Curitiba)	Propor um espaço de encontro para o intercâmbio entre profissionais inseridos no contexto hospitalar
12	II Seminário Sistema de Justiça e Direitos Humanos no Paraná	CRP-PR, em parceria com o CRESS, SINDJUS, ANJUD	14 e 15/04/2016	Unibrasil (Curitiba)	Promover espaços de debates que propiciem o acúmulo teórico-político sobre o tema, o fortalecimento das pautas que lhes são subjacentes e a elaboração de uma agenda política para as entidades que representam os profissionais da área.
13	IV Roda de Conversa: avaliação no âmbito da Psicologia Escolar/Educacional	CRP-PR	16/04/2016	CRP-PR (Curitiba)	Oferecer subsídios teórico-técnicos e ofertar espaço de discussão que permitam aprofundar a compreensão das práticas em avaliação na área escolar/educacional.
14	Projeto de Educação Olímpica	CRP-PR, em parceria com o Colégio Estadual do Paraná (CEP)	25/04/2016	Colégio Estadual do Paraná (Curitiba)	Promover através dos preceitos da Educação Olímpica e do Programa Transforma (Comitê Rio 2016)
15	Dialogando com Psicólogas, Psicólogos e Estudantes de Psicologia	CRP-PR	26/04/2016	CRP-PR (Curitiba)	Aprimorar tecnicamente, aos psicólogos e psicólogas, tangendo assuntos referentes à legislação profissional e às questões éticas. Promover capacitação contínua dos Psicólogos, com abertura à participação dos futuros colegas, hoje, estudantes de Psicologia.
16	Seminário - Um passo a Frente: o Protagonismo da Reforma	Coletivo "Um passo à frente", SENAD, Propulsão, UFPR e CRP	07/05/2016	Curitiba	Seminário para discutir o cenário atual brasileiro no que diz respeito a atenção à saúde mental.

17	Dialogando sobre Migrantes, Refugiados e Apátridas - NUPSIM	CRP-PR	07/05/2016	CRP-PR (Curitiba)	Promover reflexão com a sociedade, psicólogas(os), estudantes e professores de psicologia sobre a questão das migrações, procurando sensibilizá-los contra o preconceito e discutir as contribuições que a área pode dar a este segmento populacional, no sentido de minimizar o sofrimento causado pelo exílio forçado e o fortalecimento de suas subjetividades no novo contexto de vida.
18	Palestra: Já ouviu falar em Constelações Organizacionais?	CRP-PR	11/05/2016	CRP-PR (Curitiba)	Apresentar a metodologia em que os sentidos e as emoções são utilizados para a resolução de problemas. Através da Constelação faz-se a representação tridimensional do sistema da empresa ou organização para que se consiga trazer à luz toda a informação sobre as questões sistêmicas.
19	Debate: Psicologia Crise e Democracia	CRP-PR	12/05/2016	CRP-PR (Curitiba)	Debater a conjuntura política brasileira.
20	PsicoCine - Oeste	CRP-PR	19/05/2016	UNIPAR (Umuarama)	Promover a integração dos profissionais da região Oeste do Paraná, a partir de temáticas de interesse das diversas áreas da atuação profissional.
21	Dialogando com Psicólogas, Psicólogos e Estudantes de Psicologia	CRP-PR	20/05/2016	CRP-PR (Curitiba)	Aprimorar tecnicamente, aos psicólogos e psicólogas, tangendo assuntos referentes à legislação profissional e às questões éticas. Promover capacitação contínua dos Psicólogos, com abertura à participação dos futuros colegas, hoje, estudantes de Psicologia.
22	Diálogo Interdisciplinar no Sistema Prisional	CRP-PR, em parceria com o CRESS	20/05/2016	Cascavel	Promover ação de orientação, capaz de promover a identificação e o tratamento das principais questões e desafios subjacentes ao trabalho no Sistema Penal na defesa e garantia dos direitos humanos.
23	Seminário - Direitos Humanos e Segurança Pública: a atuação da Psicologia	CRP-PR	21/05/2016	Curitiba	Aprofundar a compreensão das relações entre Segurança Pública e Psicologia na perspectiva do fortalecimento de laços sociais conscientes e solidários na garantia dos Direitos Humanos.
24	Dialogando sobre Migrantes, Refugiados e Apátridas - NUPSIM	CRP-PR	04/06/2016	CRP-PR (Curitiba)	Promover reflexão com a sociedade, psicólogas(os), estudantes e professores de psicologia sobre a questão das migrações, procurando sensibilizá-los contra o preconceito e discutir as contribuições que a área pode dar a este segmento populacional, no sentido de minimizar o sofrimento causado pelo exílio forçado e o

fortalecimento de suas subjetividades no novo contexto de vida

25	Palestra - Uma experiência em Acreditação Hospitalar e os Serviços de Psicologia	CRP-PR	10/06/2016	CRP-PR (Curitiba)	Oferecer continuidade a capacitação técnica dos psicólogos hospitalares no que concerne à temática da gestão da qualidade; Possibilitar relato de experiência e troca entre os profissionais atuantes nas instituições hospitalares.
26	Dialogando no SUAS: Psicologia Social e Comunitária e a atuação da(o) Psicóloga(o)	CRP-PR	10/06/2016	Guarapuava	Promover a integração dos profissionais e a produção de conhecimento sobre a Política de Assistência Social, o SUAS e seus serviços.
27	Dialogando com Psicólogas, Psicólogos e Estudantes de Psicologia: "Me formei/Estou me formando. E agora?"	CRP-PR	11/06/2016	Ponta Grossa	Dialogar com estudantes e profissionais recém-formados a fim de compreender suas realidades e suas expectativas.
28	Dialogando com Psicólogas(os) Clínicas(os) sobre Planos de Saúde	CRP-PR, em parceria com o Sindypsi	11/06/2016	CRP-PR (Curitiba)	Promover espaço de escuta das(os) psicólogas(os) clínicos em relação aos Planos de Saúde, identificando todos os problemas enfrentados e buscar alternativas conjuntas para enfrentar a problemática.
29	Pré-Conferência Municipal de Políticas sobre Drogas	CRP-PR	14/06/2016	CRP-PR (Curitiba)	Discutir posicionamentos do CRP-PR frente a Política de Drogas de Curitiba, em preparação a Conferência Municipal.
30	Dialogando com a Psicologia Clínica	CRP-PR	21/06/2016	CRP-PR (Maringá)	Ofertar um espaço pautado em temas variados que concernem à Psicologia na modalidade Clínica.
31	Dialogando no SUAS: Psicologia Social e Comunitária e a atuação da(o) Psicóloga(o)	CRP-PR	24/06/2016	Jacarezinho	Promover a integração dos profissionais e a produção de conhecimento sobre a Política de Assistência Social, o SUAS e seus serviços.
32	Dialogando com Psicólogas, Psicólogos e Estudantes de Psicologia	CRP-PR	24/06/2016	CRP-PR (Curitiba)	Aprimorar tecnicamente, aos psicólogos e psicólogas, tangendo assuntos referentes à legislação profissional e às questões éticas. Promover capacitação contínua dos Psicólogos, com abertura à participação dos futuros colegas, hoje, estudantes de Psicologia.
33	Café Filosófico	CRP-PR	29/06/2016	Foz do Iguaçu	Trazer ao público discussões sobre temas emergentes na sociedade.

34	PsicoCine - Curitiba (Semana PREVIDA)	CRP-PR, em parceria com CONESD; CRESS, SINDIJOR; UFPR; MP; DEPSD, FIEP, SEED, SESA, SESP, COPEL e Prefeitura Municipal de Curitiba	30/06/2016	CRP-PR (Curitiba)	Trazer ao público informações essenciais sobre drogas lícitas e ilícitas, a real necessidade de uso, os problemas que podem decorrer, o acesso ao tratamento, as leis que protegem o usuário e sua família, discutindo também sobre drogas no trabalho, no jornalismo, associadas a outros transtornos, além das questões de gênero, redução de danos, entre outros temas.
35	Dialogando sobre Migrantes, Refugiados e Apátridas - NUPSIM	CRP-PR	02/07/2016	CRP-PR (Curitiba)	Promover reflexão com a sociedade, psicólogas(os), estudantes e professores de psicologia sobre a questão das migrações, procurando sensibilizá-los contra o preconceito e discutir as contribuições que a área pode dar a este segmento populacional, no sentido de minimizar o sofrimento causado pelo exílio forçado e o fortalecimento de suas subjetividades no novo contexto de vida.
36	Roda de Conversa (consulta pública presencial): A atuação de psicólogas e psicólogos na Escuta de Crianças e Adolescentes vítimas ou testemunhas de violência	CRP-PR	02/07/2016	CRP-PR (Curitiba)	Consultar a categoria sobre a minuta da Nota Técnica sobre Escuta de Crianças e Adolescentes vítimas ou testemunhas de violência.
37	Dialogando no SUAS: Psicologia Social e Comunitária e a atuação da(o) Psicóloga(o)	CRP-PR	08/07/2016	Ponta Grossa	Promover a integração dos profissionais e a produção de conhecimento sobre a Política de Assistência Social, o SUAS e seus serviços.
38	Seminário - Crise Migratória Internacional e o Lugar da Psicologia	CRP-PR	09/07/2016	CRP-PR (Curitiba)	Sensibilizar psicólogas(os) para o atendimento humanizado a refugiados, migrantes e apátridas nos diversos serviços onde estão inseridos, buscando explicitar as diversas áreas já em atendimento na rede de apoio, bem como apresentar à categoria, a Política Pública específica.

39	Dialogando com Psicólogas, Psicólogos e Estudantes de Psicologia: Expectativa e realidade na prática da psicologia organizacional e clínica	CRP-PR	16/07/2016	Foz do Iguaçu	Aproximar o CRP-08 através da Setorial Extremo Oeste junto dos futuros psicólogos
40	Dialogando com a Psicologia Clínica	CRP-PR	19/07/2016	CRP-PR (Maringá)	Ofertar um espaço pautado em temas variados que concernem à Psicologia na modalidade Clínica.
41	Dialogando no SUAS: Psicologia Social e Comunitária e a atuação da(o) Psicóloga(o)	CRP-PR	22/07/2016	Foz do Iguaçu	Promover a integração dos profissionais e a produção de conhecimento sobre a Política de Assistência Social, o SUAS e seus serviços.
42	Jornada de Psicologia Organizacional e do Trabalho	CRP-PR	22 e 23/07/2016	CRP-PR	Ampliar a visão do profissional Psicólogo (a) Organizacional e do Trabalho em sua atuação na gestão organizacional e de pessoas com temas atuais e ferramentas validadas pelo SATEPSI.
43	Dialogando com Psicólogas, Psicólogos e Estudantes de Psicologia: Reflexões sobre a Resolução CFP nº 001/2009	CRP-PR	28/07/2016	UNIPAR (Umuarama)	Aprofundar as discussões a respeito da Resolução CFP nº 001/2009 e esclarecer as dúvidas pertinentes.
44	Dialogando com Psicólogas, Psicólogos e Estudantes de Psicologia	CRP-PR	29/07/2016	CRP-PR	Aprimorar tecnicamente, aos psicólogos e psicólogas, tangendo assuntos referentes à legislação profissional e às questões éticas. Promover capacitação contínua dos Psicólogos, com abertura à participação dos futuros colegas, hoje, estudantes de Psicologia. Promover reflexão com a sociedade, psicólogas(os), estudantes e professores de psicologia sobre a questão das migrações, procurando sensibilizá-los contra o preconceito e discutir as contribuições que a área pode dar a este segmento populacional, no sentido de minimizar o sofrimento causado pelo exílio forçado e o fortalecimento de suas subjetividades no novo contexto de vida.
45	Dialogando sobre Migrantes, Refugiados e Apátridas - NUPSIM	CRP-PR	30/07/2016	CRP-PR (Londrina)	
46	Café com Fiscais	CRP-PR	02/08/2016	CRP-PR (Curitiba)	Reunir fiscais de outras autarquias e órgãos do governo, a fim de trocar experiências e propor ações conjuntas.

48	Jornada sobre Psicologia e Práticas Profissionais para o Combate ao racismo	CRP-PR	05 e 06/08/2017	Unicentro (Guarapuava)	Capacitar profissionais e auxiliar acadêmicos na formação a respeito dos efeitos psicossociais do racismo na subjetividade brasileira
49	Dialogando sobre Migrantes, Refugiados e Apátridas - NUPSIM	CRP-PR	06/08/2016	CRP-PR (Curitiba)	Promover reflexão com a sociedade, psicólogas(os), estudantes e professores de psicologia sobre a questão das migrações, procurando sensibilizá-los contra o preconceito e discutir as contribuições que a área pode dar a este segmento populacional, no sentido de minimizar o sofrimento causado pelo exílio forçado e o fortalecimento de suas subjetividades no novo contexto de vida.
50	Debate entre chapas CFP (transmissão online do CFP)	CFP	08/08/2016	CRP-PR	Conhecer as propostas das chapas concorrentes ao CFP.
51	Dialogando sobre Migrantes, Refugiados e Apátridas - NUPSIM	CRP-PR	13/08/2016	Foz do Iguaçu	Promover reflexão com a sociedade, psicólogas(os), estudantes e professores de psicologia sobre a questão das migrações, procurando sensibilizá-los contra o preconceito e discutir as contribuições que a área pode dar a este segmento populacional, no sentido de minimizar o sofrimento causado pelo exílio forçado e o fortalecimento de suas subjetividades no novo contexto de vida.
52	CineDiálogo: O Fabuloso destino de Amélie Poulain	CRP-PR	16/08/2016	CRP-PR (Maringá)	Promover a integração dos profissionais de Maringá e região, a partir de temáticas de interesse das diversas áreas da atuação profissional.
53	Debates entre chapas ao CRP-PR - Eleições 2016	CRP-PR	17/08/2016	CRP-PR (Curitiba)	Conhecer as propostas das chapas concorrentes ao CRP-PR.
54	Dialogando com a Psicologia Clínica	CRP-PR	23/08/2016	CRP-PR (Maringá)	Visa ofertar um espaço pautado em temas variados que concernem à Psicologia na modalidade Clínica.
55	Dialogando com Psicólogas, Psicólogos e Estudantes de Psicologia: "A atuação do Psicólogo no âmbito da Justiça	CRP-PR	25/08/2016	UNIPA (Umuarama)	Promover a integração dos profissionais da região Oeste do Paraná.
56	Dialogando com Psicólogas, Psicólogos e Estudantes de Psicologia	CRP-PR	26/08/2016	CRP-PR (Curitiba)	Aprimorar tecnicamente, aos psicólogos e psicólogas, tangendo assuntos referentes à legislação profissional e às questões éticas. Promover capacitação contínua dos Psicólogos, com abertura à participação dos futuros colegas, hoje, estudantes de Psicologia.

57	Debate: "O que o espelho diz sobre você? Uma conversa sobre autoestima e padrões	CRP-PR, em parceria com a Gazeta do Povo	31/08/2016	Gazeta do Povo (Curitiba-PR)	Atividade em comemoração ao Dia do Psicólogo.
58	Dialogando sobre Migrantes, Refugiados e Apátridas - NUPSIM	CRP-PR	03/09/2016	CRP-PR (Curitiba)	Promover reflexão com a sociedade, psicólogas(os), estudantes e professores de psicologia sobre a questão das migrações, procurando sensibilizá-los contra o preconceito e discutir as contribuições que a área pode dar a este segmento populacional, no sentido de minimizar o sofrimento causado pelo exílio forçado e o fortalecimento de suas subjetividades no novo contexto de vida.
59	V Roda de Conversa da Psicologia Escolar/Educacional: desafios e enfrentamentos da prática	CRP-PR	03/09/2016	CRP-PR (Curitiba)	Mobilizar os psicólogos escolares/educacionais para a construção de propostas de atuação a partir de demandas cotidianas.
60	Seminário: Criminalização dos Movimentos Sociais	CRP-PR	17/09/2016	CRP-PR (Curitiba)	Contribuir com a reflexão sobre a conjuntura política no Brasil, os consequentes ataques às Políticas Públicas e aos Direitos Humanos, buscando compreender seus desdobramentos para as diferentes áreas de atuação da Psicologia.
61	Debate sobre os desafios da Psicologia na contemporaneidade XVI Fórum de Psicologia Hospitalar: As diferentes facetas da violência no contexto hospitalar: o lugar das práticas do psicólogo	UEM, em parceria com CRP-PR	29/09/2016	UEM (Maringá)	Valorizar a Psicologia enquanto área do conhecimento e as atividades técnico-profissionais do psicólogo em suas interfaces com outros saberes.
62	Hospitalar: As diferentes facetas da violência no contexto hospitalar: o lugar das práticas do psicólogo	CRP-PR	05/11/2016	CRP-PR (Curitiba)	Agregar profissionais e estudantes interessados no desenvolvimento dos conhecimentos teóricos/práticos em Psicologia Hospitalar
63	Orientação e Ética: Contribuições para a formação do Psicólogo	CRP-PR	22/11/2016	CRP-PR (Curitiba)	Aprimorar tecnicamente, aos psicólogos e psicólogas, tangendo assuntos referentes à legislação profissional e às questões éticas. Promover capacitação contínua dos Psicólogos, com abertura à participação dos futuros colegas, hoje, estudantes de Psicologia.

9º Congresso Regional da Psicologia e 9º Congresso Nacional

A cada três anos os Conselhos Federal e Regionais de Psicologia se renovam com processo eleitoral e com a realização dos Congressos Regionais (COREP) e Nacional da Psicologia (CNP). O CNP é a instância máxima de deliberação dos Conselhos e nele são definidas as diretrizes a serem seguidas e implementadas nos três anos seguintes a sua realização, tanto em âmbito regional quanto nacional.

Para realização do COREP se faz necessária a mobilização da categoria para a organização de eventos preparatórios e Pré-COREPs, cujo objetivo é elaborar propostas e eleger os delegados de cada região para o Congresso. Os Pré-COREPs aconteceram nas seguintes regiões:

- Cascavel e região, 27/02/2016, em Cascavel;
- Sudoeste, 27/02/2016 em Pato Branco;
- Noroeste, 27/02/2016 em Paranavaí;
- Sudeste, 27/02/2016 em União da Vitória;
- Curitiba e região metropolitana (Sul) 16/03/2016 em Curitiba;
- Campos Gerais, 19/03/2016 em Ponta Grossa;
- Oeste, 19/03/2016 em Umuarama;
- Centro-Oeste, 19/03/2016 em Guarapuava;
- Centro-Occidental, 19/03/2016 em Campo Mourão;
- Londrina, 19/03/2016 em Londrina;
- Curitiba e região metropolitana (Central), 30/03/2016 em Curitiba;
- Curitiba e região metropolitana (Leste), 06/04/2016 em Curitiba;
- Maringá e região, 09/04/2016 em Maringá;
- Norte Pioneiro, 09/04/2016 em Jacarezinho;
- Litoral, 09/04/2016 em Paranaguá;
- Extremo Oeste, 09/04/2016 em Foz do Iguaçu;

Além das atividades organizadas pelo CRP-PR, também foram realizados três pré-COREPs livres, por iniciativa da categoria, em Londrina (04/03/2016), Curitiba (09/03/2016) e Maringá (10/03/2016).

Por sua vez, O 9º COREP foi realizado no Hotel Tulip Inn, em Curitiba, nos dias 30 de abril e 1º de maio de 2016, com a participação de 108 (cento e oito) delegados (eleitos nos pré-COREPs, realizados entre janeiro e abril em diversas regiões do Paraná), 13 (treze) observadores, além da Comissão Organizadora, composta por conselheiros, colaboradores e funcionários do CRP.

A delegação eleita para representar o Paraná no 9º CNP, realizado no mês de junho em Brasília, foi composta por 12 (doze) delegados, eleitos pela Plenária final do Corep. O relatório final do Congresso Regional, com as propostas aprovadas, está disponível no site do CRP (www.crprr.org.br).

Eleições 2016

O processo eleitoral de 2016 foi conduzido pela Comissão Regional Eleitoral (CRE), responsável por fazer valer o disposto na Resolução CFP nº 004/2015 (Regimento Eleitoral). A votação para as chapas concorrentes para o CRP-PR e para o CFP aconteceu pela internet e nos postos de votação presenciais, localizados em Curitiba, Londrina, Maringá, Cascavel e Foz do Iguaçu, entre os dias 24 e 27 de agosto.

Duas chapas concorreram para o Conselho Regional: “É Tempo de Diálogo” e “Força Inovação”, saindo vencedora a segunda. Com isso, deu-se início ao XIII Plenário do CRP-PR (gestão 2016-2019).

Posse do XIII Plenário (gestão 2016/2019)

Em 23 de setembro tomou posse do XIII Plenário do CRP-PR, eleito pela categoria no processo eleitoral de 2016, formado por 30 (trinta) conselheiros e dirigido pelos Diretores: João Baptista Fortes de Oliveira CRP-08/00173 (Presidente), Rosângela Lopes de Camargo Cardoso CRP-08/01520 (Vice-Presidente), Francisco Mario Pereira Mendes CRP-08/01774 (Tesoureiro) e Carolina de Souza Walger de Almeida CRP-08/11381 (Secretária).

O recém-empossado grupo de conselheiros realizou sua primeira Plenária no dia 24 de setembro e instituiu, nas reuniões seguintes, quatro novos Grupos de Trabalho regionais: GT sobre Mediação (com o objetivo de propor uma Resolução própria do Paraná, a fim de cumprir com o disposto na Resolução CFP nº 01/2016), GT para construção de Edital de auxílio financeiro a eventos, GT para discussão da Resolução nº 154/2016 do Tribunal de Justiça e, ainda, GT para discutir sobre a Concessão de Benefícios Eventuais no SUAS.

Planejamento Estratégico (XIII Plenário)

Realizado nos dias 22 e 23 de outubro (sábado e domingo) com o objetivo de planejar os próximos três anos do Conselho Regional de Psicologia do Paraná (CRP-PR). Durante o encontro, o grupo de conselheiros partiu da missão e dos valores do CRP-PR – orientar e fiscalizar a profissão – e das propostas da gestão para definir os objetivos a serem alcançados.

O trabalho girou em torno de quatro perspectivas: relação do CRP-PR com a sociedade; relação com as(os) Psicólogas(os); relação da autarquia com outras entidades; e processos internos. Os Conselheiros se dividiram em quatro subgrupos para traçar metas e objetivos para cada perspectiva, com prazos definidos e profissionais responsáveis pela execução.

Resoluções

O XII Plenário (gestão 2013-2016) publicou, em 2016, duas Resoluções. A primeira, Resolução CRP-08 n° 001/2016, estabeleceu critérios para a criação de Comissões Especiais (Temáticas), nomeação de colaboradoras(es) e descreveu suas atribuições junto ao CRP-PR. A segunda (Resolução CRP-08 n° 002/2016) visou, redefinir as regiões pertencentes a cada Representação Setorial, Subsedes e Sede, no intuito de facilitar a integração e o desenvolvimento das ações do CRP-08 em todo Paraná.

Com a posse do XIII Plenário, por sua vez, a Resolução CRP-08 n° 001/2016 foi revogada pela Resolução CRP-08 n° 003/2016. Além desta, também foi publicada a Resolução CRP-08 n° 004/2016, que visou estabelecer normas de organização, funcionamento e atribuições das Representações Setoriais, retomando a representação centralizada na figura de psicólogos na condição de efetivos e suplentes e, por último, a Resolução CRP-08 n° 005/2016, que revogou a Resolução CRP-08 n° 001/2015.

As Resoluções estão disponíveis para consulta no site do CRP-PR (www.crp-pr.org.br).

Notas Técnicas (NTs)

A atuação profissional da(o) psicóloga(o) na interface com a justiça tem trazido à tona inúmeros questionamentos sobre as implicações éticas desta relação. Muitas vezes a(o) profissional se vê diante de dilemas, especialmente quando é requisitada(o) a se posicionar sobre determinada situação diante do juiz. Frente a isso, o XII Plenário publicou, em maio de 2016, a NT 001/2016, no intento de orientar a categoria acerca da participação do profissional psicólogo como testemunha no âmbito da justiça.

O Conselho também apresentou seu posicionamento e suas recomendações acerca da escuta de crianças e adolescentes vítimas ou testemunhas de violência no Sistema de Justiça, e do uso no Judiciário da metodologia Depoimento Especial, através da publicação da NT 002/2016. O documento teve como base a Convenção sobre os Direitos da Infância, promulgada no Brasil pelo Decreto 99.710/1990; o Estatuto da Criança e do Adolescente, disposto na Lei 8.069/1990; a Recomendação n° 33 de 23 de novembro de 2010, editada pelo Conselho Nacional de Justiça; a Resolução n° 169/2014, emitida pelo Conselho Nacional de Direitos da Criança e do Adolescente; a Nota Técnica n° 01/2015, divulgada pela Comissão Permanente da Infância e Juventude do Grupo Nacional de Direitos Humanos do Conselho Nacional de Procuradores Gerais da Justiça; e, ainda, a iminente instalação do sistema vídeogravado para tomada de depoimento de crianças e adolescentes no Tribunal de Justiça do Paraná, na esfera criminal.

As Notas Técnicas (NTs) estão disponíveis para consulta no site do CRP-PR (www.crprr.org.br).

Assembleia das Políticas, da Administração e das Finanças (APAF)

O CRP-PR esteve presente nas duas APAFs realizadas em 2016, em Brasília-DF, nos dias 21 e 22 de maio e 17 e 18 de dezembro. Com o ingresso do Paraná no Grupo de Trabalho (GT) Nacional para revisão da Resolução CFP nº 2012/2011, na Assembleia de dezembro, o CRP-PR finaliza 2016 com representação nos seguintes GTs Nacionais:

- GT Nacional para revisão do Manual Unificado de Orientação e Fiscalização (MUORF);
- GT Nacional de Assuntos Financeiros;
- GT Nacional de Mediação e Conciliação;
- GT Nacional para revisão da Resolução CFP nº 007/2003;
- GT Nacional sobre atuação profissional no contexto das Medidas Socioeducativas;
- GT Nacional sobre Escuta de Crianças e Adolescentes Vítimas de Violência;
- GT Nacional sobre Política Indutora do CREPOP;
- GT Nacional para revisão da Resolução CFP nº 2012/2011;

Representações em outras atividades

A representação técnico-política do Conselho Regional de Psicologia do Paraná é uma das instâncias importantes de atenção da autarquia, já que diz respeito a maneira pela qual a entidade se apresenta e se relaciona com outras instituições e a sociedade:

Nº	ATIVIDADE	ORGANIZAÇÃO	LOCAL	MODALIDADE
1	Encontro de articulação - CRP-08 e CRP-01, do dia 04 a 07/01/2016	CRP-PR e CRP-DF	Brasília-DF	Representação
2	Posse da nova Diretoria da OAB-PR, no dia 19/01/2016	OAB-PR	Curitiba-PR	Representação
3	Ver-SUS (edição de Janeiro), no dia 23/01/2016	Coletivo Inspira SUS e Associação Brasileira da Rede Unida e Ministério da Saúde, com apoio do CRP-PR	São Mateus do Sul-PR	Representar o CRP-PR em mesa-redonda sobre "Direitos Humanos, Reforma Psiquiátrica e Luta Antimanicomial"
4	Semana Pedagógica do curso de Psicologia da	Faculdade Dom Bosco	Curitiba-PR	Representar o CRP-PR em debate sobre "Cenário da profissão no Brasil: avanços e retrocessos"

	Faculdade Dom Bosco, no dia 01/02/2016			
5	Posse da nova gestão da OAB (seccional de Londrina), no dia 03/02/2016	OAB-PR	Londrina-PR	Representação
6	Debate sobre "A orientação deontológica sobre o exercício profissional do psicólogo: uma interação entre o Código de Ética e as práticas da Psicologia", no dia 17/02/2016	Universidade Estadual de Londrina (UEL)	Londrina-PR	Representação
7	Palestra - Núcleo de Justiça Comunitária de Pinhais, no dia 19/02/2016	Prefeitura Municipal de Pinhais	Pinhais-PR	Representar o CRP-PR e ministrar palestra sobre "Conflitos Interpessoais"
8	GT Nacional de Revisão da Política de Orientação e Fiscalização do Sistema Conselhos, no dia 26/02/2016	Conselho Federal de Psicologia (CFP)	Brasília-DF	Representar o CRP-PR em reunião presencial do GT Nacional de Revisão da Política de Orientação e Fiscalização do Sistema Conselhos
9	Comissão Nacional de Psicologia e Assistência Social (CONPAS), no dia 27/02/2016	Conselho Federal de Psicologia (CFP)	Brasília-DF	Representar o CRP-PR em reunião ampliada da CONPAS
10	Abertura do Programa de Residência Multiprofissional de São José dos Pinhais (SJP), no dia 1º/03/2016	Prefeitura Municipal de São José dos Pinhais-PR	São José dos Pinhais-PR	Representação
11	Comemoração ao Dia Internacional da Mulher, no dia 08/03/2016	Prefeitura Municipal de Londrina	Londrina-PR	Representação
12	Comissão Nacional de Psicologia e Assistência Social (CONPAS), no dia 12/03/2016/	Conselho Federal de Psicologia (CFP)	Brasília-DF	Representar o CRP-PR em reunião plena da CONPAS
13	GT Nacional sobre a Minuta de Resolução sobre a Escuta Psicológica de Crianças e	Conselho Federal de Psicologia (CFP)	Brasília-DF	Representar o CRP-PR em reunião presencial do GT Nacional sobre a Minuta de Resolução sobre a Escuta Psicológica de Crianças e Adolescentes

Adolescentes, no dia
12/03/2016

14	Premiação Aliad@s pela Cidadania LGBT, no dia 14/03/2016	Grupo Dignidade	Curitiba-PR	Representação
15	Posse da nova gestão da Associação Brasileira de Recursos Humanos (ABRH-PR), no dia 22/03/2016	Associação Brasileira de Recursos Humanos (ABRH-PR)	Curitiba-PR	Representação
16	Seminário: "Aspectos Práticos do Enfrentamento à Violência de Gênero: a culpabilização da vítima", no dia 22/03/2016	-	Curitiba-PR	-
17	Audiência Pública sobre "Políticas para Mulheres", no dia 22/03/2016	Ministério Público do Estado do Paraná	Curitiba-PR	Representação
18	Palestra sobre "Psicologia Escolar/Educacional", no dia 22/03/2016	Faculdades Pequeno Príncipe	Curitiba-PR	Representar o CRP-PR e ministrar palestra sobre "Psicologia Escolar/Educacional"
19	Reunião da FRENTEX, no dia 23/03/2016	Sindicato dos Jornalistas do Paraná (SINDIJOR)	Curitiba-PR	Representação
20	Reunião com Prefeitura de Londrina sobre edital de concurso público, no dia 24/03/2016	CRP-PR e Prefeitura Municipal de Londrina	Londrina-PR	Representação
21	Aniversário do curso de Psicologia da Universidade Positivo (UP), no dia 29/03/2016	Universidade Positivo (UP)	Curitiba-PR	Representação
22	Reunião do setor administrativo com Comissão Setorial do Extremo Oeste, nos dias 30 e 31/03/2016	CRP-PR	Foz do Iguaçu-PR	Representação em reunião visando compra de móveis para o escritório regional do Extremo-Oeste
23	Encontro Nacional de Psicologia na Educação, no dia 1º/04/2016	Conselho Federal de Psicologia (CFP)	Brasília-DF	Representação

24	10 Anos da Escola de Saúde da Unibrasil, no dia 13/04/2016	Centro Universitário Unibrasil	Curitiba-PR	Representação
25	GT Nacional de Revisão da Política de Orientação e Fiscalização, no dia 15/04/2016	Conselho Federal de Psicologia (CFP)	Brasília-DF	Representação em reunião presencial do GT Nacional de revisão da Política de Orientação e Fiscalização
26	Diálogo Público: "Seminário de Transparência e Boas Práticas nos Conselhos de Fiscalização Profissional", no dia 25/04/2016	Tribunal de Contas da União	Porto Alegre-RS	Representação
27	Semana Acadêmica de Psicologia da Pontifícia Universidade Católica do Paraná (PUC/PR), de 25 a 29/04/2016	Centro Acadêmico da Pontifícia Universidade Católica do Paraná (PUC/PR)	Curitiba-PR	Representação
28	Seminário Municipal de Políticas sobre Drogas, nos dias 25 e 26/04/2016	Prefeitura Municipal de Curitiba	Curitiba-PR	Representação
29	Palestra aos acadêmicos de Psicologia da Unibrasil, no dia 26/04/2016	UNIBRASIL	Curitiba-PR	Representação e palestra aos acadêmicos de Psicologia
30	Encontro de profissionais de TI dos CRP's da região sul, nos dias 03 e 04/05/2016	CRP-RS	Porto Alegre-RS	Representação
31	Encontro de profissionais das áreas técnicas (COF e COE) dos CRP's da região Sul, no dia 09/05/2016	CRP-RS	Porto Alegre-RS	Representação
32	Encontro de profissionais da área de Comunicação Social dos CRP's da região Sul, no dia 12/05/2016	CRP-RS	Porto Alegre-RS	Representação
33	Atividade em comemoração ao Dia da Luta Antimanicomial: "Cuidado em	SMS (Departamento de Saúde Mental), com apoio do	Curitiba-PR	Representação

	Liberdade", no dia 16/05/2016	Propulsão, UFPR e CRP-PR		
34	Palestra aos acadêmicos de Psicologia, no dia 18/05/2016	Faculdade Dom Bosco	Curitiba-PR	Representação e palestras sobre: "Política Saúde Mental", "Atribuições do CRP e Comissão de Ética" e "Adolescência, violência e contemporaneidade"
35	Jornada de Saúde Mental, no dia 18/05/2016	Faculdade Sant'Ana	Ponta Grossa-PR	Representação
36	Palestra aos estudantes de Psicologia, no dia 24/05/2016	Centro Universitário FAE	Curitiba-PR	Representação e palestra sobre "Atribuições do CRP e Comissão de Ética"
37	5º Congresso Brasileiro de Saúde Mental, nos dias 26 a 28/05/2016	-	São Paulo-SP	Representação
38	Encontro Regional de Estudantes de Psicologia (EREP - Sul), no dia 27/05/2016	Coletivo Regional de Estudantes de Psicologia - Sul	Londrina-PR	Representação
39	Comissão Nacional de Psicologia e Assistência Social (CONPAS), no dia 04/05/2016	Conselho Federal de Psicologia (CFP)	Brasília-DF	Representar o CRP em reunião ampliada da CONPAS
40	Palestra aos estudantes de Psicologia, nos dias 07 e 08/06/2016	Pontifícia Universidade Católica do Paraná (PUC/PR)	Curitiba-PR	Representação e palestra aos estudantes sobre "Atribuições do CRP e Código de Ética"
41	2º Simpósio de Psicologia do Esporte, no dia 11/06/2016	Faculdade Assis Gurgacz	Cascavel-PR	Representação e palestra sobre os "Valores do Olimpismo"
42	Inauguração da Casa da Mulher Brasileira de Curitiba, no dia 15/06/2016	Prefeitura Municipal de Curitiba	Curitiba-PR	Representação
43	9º Congresso Nacional da Psicologia (CNP), de 16 a 19/06/2016	Conselho Federal de Psicologia (CFP)	Brasília-DF	Representação do Paraná no CNP, através da participação dos delegados eleitos no COREP
44	Fórum Regional de Assistência Social (FOREAS) e Diálogo com Psicólogos sobre Comissões Temáticas (Gênero), no dia 22/06/2016	FOREAS (Ivaiporã) e CRP-PR	Guarapuava-PR e Ivaiporã-PR	Representação do CRP-PR e participação em debate sobre "Gênero"

45	Lançamento do livro: "Justiça e Direitos Humanos: olhares críticos sobre o Judiciário em 2015", no dia 23/06/2016	-	Curitiba-PR	Representação
46	IV Conferência Municipal de Políticas sobre Drogas de Curitiba, nos dias 24 e 25/06/2016	Prefeitura Municipal de Curitiba	Curitiba-PR	Representação
47	I Encontro Nacional de Coletivos e Ativistas Antiproibicionistas – ENCAA, de 24 a 26/06/2016	A RENCA – Redes Nacional de Coletivos e Ativistas Antiproibicionistas	Recife-PE	Representação
48	Mesa-redonda: "Diversidade e Religião: Avanços e retrocessos", no dia 25/06/2016	Catedral Anglicana de São Tiago	Curitiba-PR	Representação e participação em debate sobre Psicologia e Religião
49	GT Nacional sobre Socioeducação, no dia 25/06/2016	Conselho Federal de Psicologia (CFP)	Brasília-DF	Representar o CRP-PR em reunião presencial do GT Nacional sobre Socioeducação
50	Lançamento da Coleção Psicologia, laicidade e as relações com a religião e a espiritualidade, no dia 30/06/2016	CRP-SP	São Paulo-SP	Representação
51	Comissão Nacional de Psicologia e Assistência Social (CONPAS), no dia 16/07/2016	Conselho Federal de Psicologia (CFP)	Brasília-DF	Representar o CRP-PR em reunião ampliada da CONPAS
52	Encontro Estadual do Fórum DCA - Fortalecendo a sociedade civil na defesa dos direitos humanos de crianças e adolescentes, 19 a 20/07/2016	Fórum dos Direitos da Criança e do Adolescente (FDCA)	Curitiba-PR	Apoio e representação no Encontro Estadual do Fórum DCA - Fortalecendo a sociedade civil na defesa dos direitos humanos de crianças e adolescentes
53	Encontro Metropolitano em Defesa do SUAS, no dia 20/07/2016	Prefeitura Municipal de Piraquara	Piraquara-PR	Representação
54	Posse da Comissão de Estudos sobre Violência de Gênero da OAB/PR, em 21/07/2016	OAB-PR	Curitiba-PR	Representação

55	Reunião para sistematização da ação Diálogo Interdisciplinar no Sistema Prisional, no dia 22/07/2016	CRP-PR e CRESS-PR	Curitiba-PR	Representação
56	GT Nacional de Revisão da Resolução CFP nº 007/2003, no dia 22/07/2016	Conselho Federal de Psicologia (CFP)	Brasília-DF	Representar o CRP-PR em reunião presencial do GT Nacional de Revisão da Resolução CFP nº 007/2003
57	Reunião Eixo - Assistência Social (Sul) e Reunião FORTSUAS Sul, nos dias 19 e 30/07/2016	CRP-SC e FETSUAS/SC	Joinville-SC e Blumenau-SC	Representação
58	Reunião ampliada sobre Escuta de Crianças e Adolescentes Vítimas ou Testemunhas de Violência, no dia 1º/08/2016	CRP-SC	Florianópolis-SC	Representação e participação em debate
59	Aula inaugural do curso de Psicologia da PUC/PR (Campus Londrina), no dia 03/08/2016	PUC-PR	Londrina-PR	Representação
60	Treinamento do Sistema Eleitoral com Comissões Eleitorais, nos dias 05 e 06/08/2016	Conselho Federal de Psicologia (CFP)	Brasília-DF	Representação
61	Lançamento da "Pesquisa Nacional sobre o Ambiente Educacional com Adolescentes e Jovens LGBT no Brasil", em 10/08/2016	-	Curitiba-PR	Representação
62	Jornada: "Plantas Sagradas em Perspectiva", de 09 a 11/08/2016	UNICAMP	Campinas-SP	Representação
63	Reunião com Editoras Vetor e Pearson, em 12/08/2016	CRP-PR e Editoras	São Paulo-SP	Representação
64	Reunião de sistematização do relatório da ação "Diálogo Interdisciplinar no	CRP-PR e CRESS-PR	Curitiba-PR	Representação

	Sistema Penal", em 12/08/2016			
65	Palestra aos estudantes de Psicologia, em 18/08/2016	Faculdades Pequeno Príncipe	Curitiba-PR	Palestra da COF aos estudantes, sobre "Atribuições do CRP e Código de Ética Profissional"
66	Palestra para profissionais da saúde da região de Maringá, em 19/08/2016	15ª Regional de Saúde de Maringá (SESA/PR)	Maringá-PR	Palestra da COF sobre "Atribuições do CRP e Legislação Profissional"
67	Semana Acadêmica de Psicologia, em 22/08/2016	Universidade do Contestado (Campus Porto União)	Porto União-SC	Representação e participação em debate sobre "Questões de gênero e sexualidade"
68	Reunião para sistematização do relatório da ação Diálogo Interdisciplinar no Sistema Prisional, em 26/08/2016	CRP-PR e CRESS-PR	Curitiba-PR	Representação
69	27º Jornada Paranaense de Psicodrama – "Aqui e agora. Que momento é este?", em 26/08/2016	Associação Paranaense de Psicodrama (APPR)	Curitiba-PR	Representação
70	Atividade em comemoração ao Dia dos(as) Psicólogos(as) da PUC/PR, em 26/08/2016	PUC-PR	Curitiba-PR	Representação
71	I Encontro Estadual de Medidas Socioeducativas em Meio Aberto, em 30 e 31/08/2016	Secretaria de Estado do Trabalho e Desenvolvimento Social	Curitiba-PR	Representação
72	Curso e Palestra da Comissão Consultiva em Avaliação Psicológica - CCPA Itinerante (Região Sul), no dia 1º/09/2016	Conselho Federal de Psicologia (CFP)	Florianópolis-SC	Representação
73	Comissão Nacional de Psicologia e Assistência Social (CONPAS), em 10/09/2016	Conselho Federal de Psicologia (CFP)	Brasília-DF	Representar o CRP-PR na reunião plena da CONPAS

74	Posse dos integrantes do Comitê dos Produtores da Informação Educacional, em 15/09/2016	Prefeitura Municipal de Curitiba	Curitiba-PR	Representação
75	Semana Acadêmica de Psicologia da Faculdade Pequeno Príncipe, em 15/09/2016	Faculdades Pequeno Príncipe	Curitiba-PR	Representar e ministrar palestra sobre "Atribuições do CRP e Legislação Profissional"
76	Palestra aos estudantes de Psicologia, em 17/09/2016	Faculdade Dom Bosco	Curitiba-PR	Representar e ministrar palestra sobre "Atribuições do CRP e Legislação Profissional"
77	III Congresso Internacional de Saúde Mental, em 23/09/2016	Universidade Estadual do Centro-Oeste (Unicentro)	Irati-PR	Representação e participação em mesa-redonda sobre "Atuação dos Conselhos Profissionais de Psicologia da região Sul"
78	I Encontro /III Reflexão de Saúde Mental do HCAB - Avanços e Impasses na Saúde Mental, em 26 e 27/09/2016	Secretaria de Estado da Saúde (SESA/PR)	Curitiba-PR	Representação
79	Seminário Transformando o Paraná: A importância do atendimento em saúde no processo transexualizador, em 30/09/2016	Secretaria de Estado da Saúde (SESA/PR)	Curitiba-PR	Representação
80	Apresentação dos programas de Política sobre Drogas de Curitiba, em 30/09/2016	Prefeitura Municipal de Curitiba	Curitiba-PR	Representação
81	I Congresso Brasileiro de Psicologia da FAE, de 29/09 a 1º/10/2016	Centro Universitário FAE	Curitiba-PR	Representação
82	Reunião sobre concurso público no Tribunal de Justiça e condições de trabalho, em 03/10/2016	CRP-PR, ANJUD, SINDIJUS, CRESS-PR	Curitiba-PR	Representação
83	V Jornada Acadêmica de Psicologia da PUC/PR (Londrina),	PUC-PR	Londrina-PR	Representação

em 06/10/2016

84	IV Congresso Brasileiro, IV Congresso IberoAmericano e IV Congresso LusoBrasileiro de Psicologia da Saúde, em 10 e 11/10/2016	Associação Brasileira de Psicologia da Saúde	Florianópolis -SC	Representação e apresentação de pôster sobre o trabalho da Comissão de Psicologia Hospitalar
85	Palestra aos estudantes de Psicologia, em 13/10/2016	Faculdade Dom Bosco	Curitiba-PR	Representação e palestra: "A ética na publicidade do serviço prestado pelo Psicólogo"
86	II Workshop da Região Sul de Travestis e Transexuais da Rede Trans Brasil, em 14/10/2016	Transgrupo Marcela Prado	Curitiba-PR	Representação
87	Palestra aos estudantes de Psicologia, em 19/10/2016	Uniandrade	Curitiba-PR	Palestra aos alunos sobre "Atribuições do CRP e ética profissional"
88	Palestra aos estudantes de Psicologia, em 20/10/2016	Universidade Tuiuti do Paraná (UTP)	Curitiba-PR	Palestra aos alunos sobre "Atribuições do CRP e ética profissional"
89	Palestra aos estudantes de Psicologia, em 21/10/2016	PUC-PR	Curitiba-PR	Palestra aos alunos sobre "Atribuições do CRP e ética profissional"
90	Conferência: "Reconhecendo a criança vítima de violência sexual", em 25/10/16	UNICESUMAR	Maringá-PR	Representação
91	Palestra aos estudantes de Psicologia, em 27/10/2016	Universidade Tuiuti do Paraná (UTP)	Curitiba-PR	Palestra aos alunos sobre "Atribuições do CRP e ética profissional"
92	Reunião da Diretoria com Comissão Gestora da subsede de Londrina, em 28 e 29/10/2016	CRP-PR	Londrina-PR	Representação
93	Reunião Aberta para apresentação do Relatório do Sistema Socioeducativo do Paraná, em 31/10/16	Comissão da Criança e Adolescente da OAB-PR	Curitiba-PR	Representação
94	Palestra aos estudantes de	Unibrasil	Curitiba-PR	Palestra aos alunos sobre "Atribuições do CRP e ética profissional"

	Psicologia, em 31/10/2016			
95	Audiência Pública: "Atendimento à demanda da Educação Infantil pela Rede Municipal de Educação de Londrina", em 1º/11/2016	Prefeitura Municipal de Londrina	Londrina-PR	Representação
96	VIII Fórum Nacional de Metodologias Ativas de Ensino-Aprendizagem na Formação em Saúde, em 03/11/2016	Faculdades Pequeno Príncipe	Curitiba-PR	Representação
97	Palestra aos formados, no dia 21/11/2016	Universidade Tuiuti do Paraná (UTP)	Curitiba-PR	Palestra aos alunos sobre "Atribuições do CRP e ética profissional"
98	Seminário: "A formação do Acadêmico da Psicologia: Infância, Adolescência e a Vida Adulta sob o aspecto afetivo emocional e psicossocial", nos dias 21 e 22/11/2016	Centro Universitário FAG	Cascavel-PR	Apresentar aos acadêmicos a importância da afetividade no desenvolvimento emocional e psicossocial através dos relatos de experiência de escuta de crianças em abuso
99	III Foro Social de La Triple Frontera: Construindo o poder popular, nos dias 25, 26 e 27/11/2016	Foro de la Triple Frontera	Foz do Iguaçu-PR	Representação
100	Palestra aos formandos, no dia 26/11/2016	Universidade Positivo (UP)	Curitiba-PR	Palestra aos alunos sobre "Atribuições do CRP e ética profissional"
101	Congresso de Psicologia da Universidade Positivo, de 30/11 a 02/12/16	Universidade Positivo (UP)	Curitiba-PR	Painel sobre: "Atendimento Online", "Reforma Psiquiátrica", "Sistema de Justiça" e "Redução de Danos"
102	Atendimento às famílias e demais pessoas - referente tragédia com avião da Chapecoense, do dia 30/11 a 03/02/2016	CRP-PR e Cruz Vermelha	Chapecó-SC	Representação
103	Palestra aos formandos, no dia 06/12/2016	UNIPAR	Cascavel-PR	Palestra aos alunos sobre "Atribuições do CRP e ética profissional"

104	Inauguração da nova sede do Conselho Regional de Enfermagem do Paraná, no dia 14/12/2016	Conselho Regional de Enfermagem do PR (COREN/PR)	Curitiba-PR	Representação
105	Comemoração aos 104 anos da UFPR e posse da nova reitoria (gestão 2016-2020), dia 19/12/2016	Universidade Federal do Paraná (UFPR)	Curitiba-PR	Representação
106	Audiência Pública sobre Projeto de Lei 179/2014 - Concidade, dia 19/12/2016	Câmara Municipal de Londrina	Londrina-PR	Representação
107	Reunião para composição da rede temática ligada à Redesastre, em 12/12/2016	Centro Universitário de Estudos e Pesquisas sobre Desastres (CEPED)	Curitiba-PR	Representação

Políticas Públicas e Controle Social

Saúde

Em 2016 o Conselho Regional de Psicologia do Paraná apoiou o projeto Ver-SUS (Vivências e estágios na realidade do Sistema Único de Saúde), do Ministério da Saúde para estimular a formação de trabalhadores do SUS, que foi realizado na cidade de São Mateus do Sul, tendo um de seus conselheiros participado de uma mesa-redonda sobre Direitos Humanos, Luta Antimanicomial e Reforma Psiquiátrica.

Apoiou o seminário “Desafios Atuais da Política Nacional de Saúde Mental” promovido pelo Programa de Pós-Graduação em Psicologia e pelo Grupo de Estudos e Pesquisas Higiene Mental e Eugenia (GEPHE) da Universidade Estadual de Maringá (UEM), em parceria com a Comissão de Psicologia e Saúde da subsede de Maringá, onde o palestrante e professor Pedro Gabriel Godinho Delgado, do Instituto de Psiquiatria da Universidade Federal do Rio de Janeiro, trouxe ao debate as perspectivas para o tratamento de transtornos mentais, o cenário atual da Política Nacional de Saúde Mental e as novas estratégias para os encaminhamentos do modelo de assistência.

Apoiou o movimento denominado “Um Passo à Frente”, coletivo que luta pela Reforma Psiquiátrica Brasileira, na realização de seminário para discutir o atual momento no cenário da saúde mental, em que os palestrantes Rosana Onoko e Edmar de Oliveira, abordaram a temática da "Luta, Democracia e Direitos Humanos: o sofrimento atual da Reforma

Psiquiátrica”. Tendo ainda sido realizadas três oficinas simultâneas sobre “Educação Popular e Economia Solidária: associações, cooperativas e geração de renda”; “Passos à frente: para onde?”; e “Movimentos Sociais: por que, para que, como?”.

Também em 2016, esteve presente no I Encontro Paranaense de Desinstitucionalização e Práticas para o Cuidado em Liberdade, com a participação de um dos maiores defensores da Luta Antimanicomial do Brasil, o médico psiquiatra Paulo Amarante. Sediou a 46ª Reunião da Comissão Intersetorial de Saúde Mental do Conselho Nacional de Saúde, que reuniu representantes de diversas instituições e movimentos sociais ligados à Luta Antimanicomial, e participou no Congresso de Psicologia da Universidade Positivo, em comemoração aos 15 anos do curso, abordando – pela via de painel expositivo - os temas: saúde mental, psicologia jurídica, atendimento online e redução de danos.

Assistência Social

No que diz respeito à Política de Assistência Social, o CRP-PR – por intermédio de sua Comissão de Psicologia Social e Comunitária - promoveu e sediou a Jornada da Psicologia Social e Comunitária e SUAS, que teve como objetivo promover o debate sobre os papéis que a(o) Psicóloga(o) assume nos diversos níveis de complexidade da Assistência Social, os desafios à Psicologia no SUAS, a intersetorialidade e a interdisciplinaridade. As Prof^{as} Dras. Verônica Moraes Ximenes e Andrea Fernanda Silveira trouxeram para a mesa redonda: “Desafios da Psicologia no SUAS”, questões que envolvem a rotina da(o) profissional que está inserida(o) na área e trabalha em conjunto com a(o) Assistente Social. Durante a mesa redonda: “A pobreza e judicialização nas políticas públicas”, conduzida pela Dra. Verônica e pelo Dr. Olympio de Sá Sotto Maior Neto, foram levantadas questões e a importância em compreender como a situação da pobreza está presente no desenvolvimento humano e de que forma a(o) profissional deve se preparar para lidar com essas questões. Tendo promovido reflexão sobre as desigualdades sociais, direitos humanos, cidadania, violência nas cidades, desemprego e a valorização da vida. Além disso, a Jornada contou com transmissão on-line, possibilitando acesso simultâneo dos psicólogos paranaenses no referido evento.

Cabe ressaltar, ainda, a conquista de vaga - na condição de representante da sociedade civil – para o Conselho Estadual de Assistência Social (CEAS) do Paraná, gestão de 2016 a 2018, pelas regionais de Cascavel e Guarapuava.

Destaca-se também a participação do CRP-PR em encontro do Fórum Regional de Assistência Social (FOREAS), em Ivaiporã, direcionado a Gestores, Técnicos, Conselheiros Governamentais e não Governamentais, Conselheiros Tutelares e todos que trabalham na área da Assistência Social dos municípios próximos, cujo participação se deu através da explanação e discussão sobre questões étnico-raciais e gênero. Além dela, frisa-se também a promoção de

reunião com Psicólogas(os) que atuam no SUAS (Sistema Único de Assistência Social) para contribuir na elaboração de uma Nota Técnica sobre os parâmetros para a atuação da(o) profissional de Psicologia no âmbito do Sistema Único de Assistência Social (SUAS), organizada pela Comissão Nacional de Psicologia na Assistência Social (CONPAS), do Conselho Federal de Psicologia.

Diversidade

Tendo em vista a publicação da Nota Técnica nº 003/2015, a qual posiciona o CRP-PR acerca da utilização do nome social de discentes menores de 18 anos de escolas do Estado do Paraná, em 2016 a autarquia foi homenageada pelo Grupo Dignidade, recebendo o Prêmio Aliad@s da Cidadania LGBT, por haver contribuído para a causa LGBT, emitindo parecer técnico favorável à utilização do nome social de discentes menores de 18 anos nas escolas do Estado do Paraná.

Uma outra conquista importante do CRP-PR nessa temática foi a vaga no Comitê de Acompanhamento da Política de Promoção e Defesa dos Direitos de Lésbicas, Gays Bissexuais, Travestis e Transexuais do Estado do Paraná (Comitê LGBT). O Comitê é responsável pelo auxílio na implementação e no acompanhamento das Políticas Públicas voltadas à população LGBT, para garantir a promoção e proteção dos direitos dessas pessoas.

Sistema de Justiça

A Comissão de Psicologia Jurídica do Conselho, em parceria com o Conselho Regional de Serviço Social do Paraná (CRESS-PR), Sindicato dos Servidores do Poder Judiciário do Estado do Paraná (Sindijus-PR) e Associação dos Analistas Judiciários do Paraná (ANJUD), organizou o “II Seminário Sistema de Justiça e Direitos Humanos no Paraná: Condições de Trabalho, Ética e Direitos Humanos”. O objetivo da atividade foi promover espaços de debates teóricos-políticos sobre o tema. O Seminário contou com palestrantes do Direito, da Psicologia e do Serviço Social e abordou três eixos de discussão nos grupos de trabalho: “Acesso à Justiça”, “Justiça para Crianças e Adolescentes” e “Direitos Fundamentais”. Os participantes de cada sala levantaram questionamentos e trouxeram as experiências em temas como mediação de conflitos, depoimento sem danos, medidas socioeducativas, fortalecimento dos vínculos familiares no SUAS e precarização do sistema penal.

O CRP-PR também esteve presente no Ato Público de Combate à Violência Sexual Contra a Criança e ao Adolescente, promovido pelo Conselho Municipal dos Direitos da Criança e do Adolescente de Londrina (CMDCA).

Ainda, assinou carta contra o desmantelamento do PAI-PJ (Programa de Atenção Integral ao Paciente Judiciário Portador de Sofrimento Mental). O programa existe em Minas

Gerais desde 1998 e já atendeu mais de 6 (seis) mil pacientes sem privação de liberdade, em consonância com os princípios da Reforma Psiquiátrica.

Políticas sobre Drogas

Juntamente com o Conselho Municipal de Políticas sobre Drogas de Maringá (COMAD) se posicionou contrário ao projeto de Lei “Paz Paranaense” que continha uma série de irregularidades e retrocessos, entre eles, a retirada de atribuições dos Conselho Municipais no exercício do controle social das políticas sobre drogas. O texto de críticas, assinado pelo CRP-PR (através da Comissão de Psicologia e Saúde do CRP-PR de Maringá), mostra que o projeto desconsiderava as diretrizes do SUS e a Política Nacional de Saúde Mental, instituída pela lei nº 10.216/2011 (Lei da Reforma Psiquiátrica) e não indicava como seria organizada a destinação dos recursos. Além disso, estipulava a concessão de benefícios fiscais para empresas ou instituições que colaborarem com uma comunidade terapêutica – o que leva ao fortalecimento deste tipo de instituição e um incentivo a períodos de internações prolongados. Outro ponto considerado retrocesso dentro do PL é a atribuição ao psiquiatra do poder de decisão no laudo médico, ignorando a avaliação multiprofissional já prevista em lei.

Em Curitiba, o CRP-PR organizou encontro de preparação para a Conferência Municipal de Políticas sobre Drogas. A discussão contou com um apanhado histórico das políticas sobre drogas, que até 2012 eram responsabilidade da extinta Secretaria Municipal de Políticas sobre Drogas. Àquela época, as ações eram focadas no PROERD (Prevenção) e parcerias com Comunidades Terapêuticas (tratamento em regime de internação por longos períodos, com foco exclusivo na abstinência). Hoje em dia, o foco recai sobre novas propostas, como ampliação da RAPS (Rede de Atenção Psicossocial) e a visão antiproibicionista. Um dos pontos defendidos durante o encontro foi a importância de aumentar a ação das políticas de Redução de Danos e da Luta Antimanicomial, destacando, ainda, o foco na prevenção. Assim, os principais encaminhamentos do encontro (e de defesa na Conferência) foram: compromisso com a postura antiproibicionista; ampliação da RAPS; destaque para a política de Redução de Danos; o não financiamento com verba pública de entidades da iniciativa privada; qualificação de Conselheiros(as) do COMPED (Conselho Municipal de Políticas sobre Drogas de Curitiba); elaboração de moção de repúdio ao projeto “Paz Paranaense”; articulação com outras entidades; e proposição da nova redação à lei municipal que organiza o COMPED. No mês de junho, fora realizada a 4ª Conferência Municipal de Políticas sobre Drogas em Curitiba, que reuniu cerca de 300 pessoas no campus da Universidade Federal do Paraná (UFPR) no Jardim Botânico. Ao final da Conferência, houve a eleição para o Conselho Municipal de Políticas sobre Drogas (COMPED) para a gestão 2016/2018 e o CRP-PR foi eleito para uma vaga de suplente, juntamente com o Sindicato dos Psicólogos do Paraná (Sindypsi), que ficou como titular.

A nível estadual, a autarquia em conjunto com as entidades que compõem o Conselho Estadual de Políticas sobre Drogas (CONESD) organizaram a semana PREVIDA, que promoveu – entre outras atividades - uma mesa-redonda com a participação do médico Dr. Fábio Caldas Mesquita, com a temática “Redução de Danos” e a exibição do documentário: “Pedras, plantas e outros caminhos”.

DEPARTAMENTO JURÍDICO

- **Procedimentos Comuns** – Temos em andamento 40 ações, que abarcam o procedimento comum e procedimento comum do juizado especial cível. Essas ações discutem a respeito de repetição de indébito, cumprimento de sentença condenatória, embargos à execução e indenização por dano moral. A repetição de indébito traz uma possível possibilidade de perda por parte do CRP-08, tendo em vista que antes da Lei 12.514/2011 - o valor da anuidade legal era de 2MVRs, entretanto através de Resoluções emanadas do Conselho Federal de Psicologia criaram-se bandas de valores de anuidades que eram muito além do determinado pelo Código Tributário Nacional (CTN). Assim, não raro, o CRP-08 tem que devolver valores pagos a maior através de comando judicial, como resultado da ação de repetição do indébito ou através de execução de sentença já transitada em julgado. Perece também, quando da interposição dos embargos à execução – quanto ao pagamento dos honorários de sucumbência da parte contrária.

Dentre as ações de procedimento comum, temos a figura da ação de indenização por dano moral. Estas foram interpostas contra o CRP/08 por profissionais que se sentiram ofendidos em decorrência da publicação da lista dos psicólogos inadimplentes na revista “Contato” oficial do CRP/08. O valor médio solicitado como reparação do dano era de R\$ 10.000,00. De 38 ações protocoladas, 22 tem Sentença favorável ao CRP-08 – reserva de R\$ 220.000,00 – 4 delas tem sentença desfavorável ao CRP-08, conseguimos reduzir o pagamento para R\$ 3.000,00 nas duas primeiras e R\$ 5.000,00 nas duas ultimas, totalizando R\$ 16.000,00. As 11 ações remanescentes ainda continuam tramitando.

- **Recursos Cíveis** – Estão em andamento 92 ações que tratam de discutir a Inexigibilidade das Anuidades por parte dos profissionais e em contraposição, por parte do CRP-08, a aplicabilidade da Lei nº 12.514/2011. A perda pecuniária é possível, visto que a constitucionalidade da Lei está sob o crivo do Supremo Tribunal Federal. Outros casos são ações de indenização por dano moral que buscam revisão das sentenças indeferidas no juízo de primeira instância. Nas ações de dano moral, verificamos alguns casos em que o profissional já tinha apresentado alguma proposta de acordo, ou quitado seu débito antes da publicação da “lista de inadimplentes”, sendo assim, passível de indenização.

- **Ação Popular** – Os autores ajuízam a presente ação no ano de 2011, com ela buscam eximir os docentes de instituição de ensino superior do processo da inscrição junto aos conselhos profissionais, bem como o pagamento das respectivas anuidades.

- **Mandado de Segurança** – A profissional Maria Elisa Buosi Correia impetrou um mandado de segurança em face de um ato da Presidente da Comissão de Ética do CRP-08, que indeferiu a oitiva das testemunhas arroladas pela impetrante. Essa ação já tem sentença favorável ao CRP-08.

- **Executivos Fiscais** – Atualmente temos em andamento 562 ações de execução, 442 ativas e 120 arquivadas. Os executivos fiscais objetivam recuperar o passivo da instituição e pode – hoje – se deparar com três obstáculos: dificuldades financeiras do profissional, dados cadastrais desatualizados e inexistência de bens para penhora, assim como a resistência da execução através de embargos à execução e exceção de pré-executividade. No ano passado foram ajuizadas 170 novas ações de execução fiscal. Também foram protocoladas 87 declarações de quitação, 54 acordos de parcelamento do débito, 48 pedidos de suspensão por falta de endereço atualizado ou negativa de bens disponíveis a penhora. Em 2016 conseguimos atualizar um número muito pequeno de endereços, 8 no total, mas esse problema foi suprimido com a aquisição da licença ao sistema Serasa Experian. Sem o endereço o profissional não é citado no processo, e sem a citação o processo fica parado.

Além dos processos judiciais, há o acompanhamento de processos disciplinares éticos que são assistidos pelo jurídico. Os relatórios são em número, 3 – Preliminar, Reconsideração e Julgamento – além do acompanhamento de oitivas de instrução e despachos que compreendem assuntos eminentemente jurídicos.

O Departamento Jurídico, ainda, participa semanalmente de reuniões da COE e da COF dirimindo eventuais dúvidas de ordem procedimental e processual.

DEPARTAMENTO ADMINISTRATIVO FINANCEIRO

O Departamento Administrativo Financeiro do Conselho é dividido da seguinte forma: administrativo é responsável por todos os procedimentos internos na emissão do documento de inscrição, reativação, cancelamento, entre outros procedimentos. O financeiro é responsável por toda a cobrança, tanto da taxa de inscrição, quanto da anuidade das pessoas físicas e jurídicas e pelo processo de inscrição em Dívida Ativa. O trabalho do departamento é totalmente realizado dentro da ferramenta SISCAP - Sistema de Suporte, Cadastramento e Faturamento - nele constam todos os dados dos(as) Psicólogos(as) cadastrados(as) no Estado do Paraná.

Relatório de Plenárias - 2016 - ADMINISTRATIVO

Pessoa Física:	Jan	Fev	Mar	Abr	Mai	Jun	Jul	Ago	Set	Out	Nov	Dez	TOTAL
Inscrição Principal Provisória	283	163	118	129	100	44	26	89	45	11	24	33	1065
Inscrição Principal Definitiva	30	24	35	53	34	29	29	35	55	05	37	08	374
Alteração CIP Provisória / Definitiva	45	38	36	73	50	87	80	57	101	22	85	26	700
2ª Via da CIP	11	00	26	19	14	16	11	25	37	05	29	06	199
Reativação do registro	21	13	12	20	29	22	25	17	34	05	32	05	235
Reativação do registro por Transferência	02	00	05	02	02	01	01	00	01	00	03	01	18
Inscrição por Transferência	08	07	07	03	14	11	01	05	09	03	13	06	87
Inscrição Secundária	03	01	00	03	03	06	03	04	11	01	03	00	38
Reativação Inscrição Secundária	00	00	01	01	00	00	00	00	00	00	00	00	2
Cancelamento de Inscrição Secundária	03	00	01	00	02	00	01	00	00	00	01	01	9
Título de Especialista	21	33	09	23	12	05	13	10	04	06	04	02	88
Título de Especialista Indeferido	00	03	00	00	00	00	00	00	01	00	01	00	5
Isenção Anuidades	00	00	03	00	02	01	01	01	02	00	03	101	114
Cancelamentos	73	00	73	74	42	06	08	04	11	00	27	13	331
Cancelamento com Renegociação	00	00	08	02	04	00	00	01	01	01	00	01	18
Cancelamento com Débito	00	00	23	13	26	06	18	10	19	11	13	02	141
Cancelamento Indeferido	00	26	02	11	21	02	07	03	02	04	11	08	97
Cancelamento Ex-Officio não entrega diploma	00	00	00	00	05	00	00	06	46	00	13	02	72

Pessoa Jurídica:	Jan	Fev	Mar	Abr	Mai	Jun	Jul	Ago	Set	Out	Nov	Dez	Total
Registro	04	00	00	04	05	04	05	05	07	01	05	05	45
Cadastro	04	01	02	07	05	02	06	04	08	03	07	08	57
Renovação de Certificado	14	20	12	15	17	15	16	15	19	03	20	15	181
Cancelamentos	00	00	01	04	07	03	00	02	01	02	04	02	26
Cancelamentos com Débito	00	00	00	00	00	00	00	00	00	00	00	00	0
Cancelamentos Indeferidos	00	00	00	02	01	00	00	01	00	00	00	00	4
2ª Via Certificado PJ	00	00	01	00	02	01	01	01	05	00	01	00	12
Isenção PJ	00	00	09	04	02	00	02	01	01	01	02	00	22

LICITAÇÕES

Primando pelo processo ético e transparente, reduzindo custos, sem perder qualidade de produtos e serviços contratados pela autarquia, foram realizados 10 (dez) dispensas de licitação e 04 (quatro) processos licitatórios. A saber:

ψ Dispensa de Licitação N.º 001-2016 - locação de imóvel Foz

Contratado: Compasso Assessoria Imobiliária Ltda. CNPJ 84.991.538/0001-03

Objeto: locação de sala comercial para atender as demandas da Representação Setorial do CRP-PR na cidade de Foz do Iguaçu - Paraná

Valor Global Anual R\$9.000,00

Vigência: 20/03/2016 a 20/03/2017

ψ Dispensa de Licitação N.º 002-2016 - compra de móveis para Foz

Contratado: Elba Moveis e Refrigeração Ltda. CNPJ 05.656.064/0001-69

Objeto: compra de móveis para a sala comercial, para atender as demandas da Representação Setorial do CRP-PR na cidade de Foz do Iguaçu - Paraná

Valor Global R\$3953,00

Vigência: 31/03/2016 a 04/05/2016

ψ Dispensa de Licitação N.º 003-2016 - compra de cadeiras para Cascavel

Contratado: Espaço Nobre Comércio de Móveis e Equipamentos Escritório Ltda. CNPJ 07.453.081/0001-24

Objeto: compra de quatro cadeiras para a sede de Cascavel do CRP-PR

Valor Total R\$1.120,00

ψ Dispensa de Licitação N.º 004-2016 - compra de cadeiras para Maringá

Contratado: Ericson Shoiti de Oliveira - ME CNPJ 11.451.800/0001-45

Objeto: compra de vinte cadeiras universitárias para a sede de Maringá do CRP-PR

Valor Total R\$ 4.200,00

ψ Dispensa de Licitação N.º 005-2016 - compra de prateleira para arquivo sede Curitiba

Contratado: Arqmax Equipamentos de Escritório Ltda. CNPJ 11.232.573/0001-67

Objeto: compra de duas estantes basic e três caixas de pasta pendular timbó 350gr alt sem fixador 50 unidades cada caixa

Valor Total R\$ 1.800,00

ψ Dispensa de Licitação N.º 006-2016 - contratação de prestação de serviço de arquiteto

Contratado: Ingá Gerenciamento de Projetos e Obras Ltda. CNPJ 07.019.645/0001-15
Objeto: Prestação de serviços de elaboração e execução de projeto de remanejamento e lay out do pavimento térreo e parcial do subsolo da sede Curitiba do CRP-PR
Valor Total R\$ 6.900,00

ψ Dispensa de Licitação N.º 007-2016 - compra de coletor de assinatura

Contratado: I.L. Mendes Junior CNPJ 17.184.211/0001-24
Objeto: compra de coletor de assinaturas Topaz T-S751
Valor Total R\$ 2.000,00

ψ Dispensa de Licitação N.º 008-2016 - compra de leitor biométrico

Contratado: CIS ELETRONICA INDUSTRIA E COMERCIO CNPJ 49.922.131/0001-15
Objeto: compra de scanner digiscan FS80H
Valor Total R\$ 466,60

ψ Dispensa de Licitação N.º 009-2016 - compra de licença SQL

Contratado: SEKUR TECNOLOGIA LTDA - EPP, CNPJ 08.628.071/0001-45
Objeto: compra de licença SQL 2016
Valor total R\$ 10.520,62

ψ Dispensa de Licitação N.º 010-2016 - compra de cadeiras para sede Curitiba

Contratado: GROUP JR COM DE MAQS E EQUIP P INF LTDA ME CNPJ 08.002.523/0001-89
Objeto: compra de 10 cadeiras giratórias secretária SRE-SL INJ Stilo Cavaletti
Valor Total R\$ 4.470,00

ψ Licitação n.º 001-2016 - Carta Convite n.º 001-2016 - Assessoria de Imprensa

Objeto: Contratação de Assessoria de Imprensa

Resultado (1): Apresentaram-se para o certame as seguintes empresas: Talk Assessoria de Comunicação e VOGG Branded Content - Provedor de conteúdo EIRELLI. Considerando que o número de licitantes (dois) frustra o carácter competitivo almejado para a espécie, renova-se a data do certame para o dia 13 de maio de 2016, às 14h00, desta feita – com qualquer número de licitantes.

Resultado (2): Apresentaram-se para o certame as seguintes empresas: Ideorama Comunicação EIRELI, presente no certame, representada neste ato por Cibele Cristina Metzger, e as empresas Talk Assessoria de Comunicação Ltda - ME, VOGG Branded Content - Provedor de conteúdo EIRELLI e Excelência Comunicação Institucional, Empresarial e Social Ltda - ME

deixaram os envelopes para abertura no momento do certame. Inicia-se o certame com abertura do envelope de habilitação. A empresa Excelência Comunicação Institucional, Empresarial e Social Ltda – ME pelo fato de ser ME poderá apresentar a documentação solicitada em Edital após o término do certame. Todas as empresas foram habilitadas. Abertura do envelope técnica: empresa Ideorama 4 pontos; empresa Excelência 0 pontos; empresa Talk 0 pontos, pelo fato do atestado de capacidade técnica não identificar de quem se trata Myrna P. Campagnoli, que se identifica como diretora médica do laboratório Frischmann Aisengart; e empresa Vogg 12 pontos. A empresa Ideorama impugna o atestado técnico emitido pela Arctecto, apresentado pela empresa Vogg, em face de um sombreamento na folha, demonstrando a possibilidade de fotocópia; Impugna ainda o registro das funcionárias membros da empresa Vogg, requerendo a apresentação da CEFIP. A comissão de licitação acata a impugnação para requerer à empresa impugnada a juntada do original do atestado, bem como requer a apresentação da CEFIP no caso da empresa Vogg vencer o certame. Abertura envelope preço: empresa Ideorama R\$23.880,00; empresa Excelência R\$27.000,00; empresa Talk R\$19.200,00; empresa Vogg R\$31.200,00. Em anexo seguem as planilhas com os calculos segundo determinado em Edital. A comissão de licitação declara a empresa Vogg a vencedora do certame e concede o prazo de 5 dias para juntada dos documentos originais impugnados.

ψ Licitação n.º 002-2016 - Tomada de Preço n.º 001-2016 - equipamentos de áudio para sala de cursos e Auditório Agora

Objeto: Contratação de empresa para fornecimento de equipamentos de áudio para a sede de Curitiba do CRP-08 (Auditório Agora e Sala de Cursos).

Resultado (1): Apresentou para o certame a seguinte empresa: RSS Indústria, Comércio, Serviços, Importação, Exportação EIRELI - EPP. Considerando que o número de licitantes (um) frustra o carácter competitivo almejado para a espécie, renova-se a data do certame para o dia 13 de julho de 2016, às 10h00, desta feita – com qualquer número de licitantes.

Resultado (2): As empresas licitantes compareceram ao CRP-08 e deixaram os seus envelopes devidamente lacrados, quais sejam: RSS Indústria, Comércio, Serviços, Importação, Exportação EIRELI - EPP. e L C M Ltda. Após abertura dos envelopes de habilitação, todos os documentos foram conferidos e as duas empresas habilitadas para a segunda fase que é a abertura do envelope preço. A empresa RSS Indústria, Comércio, Serviços, Importação, Exportação EIRELI - EPP apresentou o valor total de R\$ 28.798,50 (vinte e oito reais e setecentos e noventa e oito reais e cinquenta centavos) e a empresa L C M Ltda. apresentou o valor total de R\$ 29.332,05 (vinte e nove mil trezentos e trinta e dois reais e cinco centavos). Declarada vencedora do certame a empresa RSS Indústria, Comércio, Serviços, Importação, Exportação EIRELI - EPP, tendo apresentado o menor preço R\$ 28.798,50 (vinte e oito reais e setecentos e noventa e oito reais e cinquenta centavos) e documentação para habilitação em ordem.

ψ Licitação n.º 003-2016 - Tomada de Preço n.º 002-2016 número não utilizado

ψ Licitação n.º 004-2016 - Tomada de Preço n.º 003-2016 - Impressão Revista Contato

Objeto: Contratação de Gráfica para produção de impressos especiais deste CRP-08, tal como: Revista Contato.

Resultado: Compareceu no procedimento licitatório a empresa gráfica: Lunagraf Gráfica e Editora Ltda; Gráfica Radial Ltda EPP; Lisegraff Gráfica e Editora; Finaliza - Editora e Indústria Gráfica Ltda. Aberto o certame. Compareceu para acompanhar os trabalhos o representante legal da empresa Lunagraf - Sr. Marcelino José Domingues. Os demais envelopes foram deixados pelas demais empresas para análise. Passaram a ser avaliados os documentos de habilitação, ressaltando-se que a documentação foi apresentada em fotocópia autenticada para conferência da Comissão. A empresa Radial não apresentou a equipe técnica responsável pelos trabalhos, conforme consta no 1.1 da Declaração do Anexo I, do Edital, o que a desabilita. Em decorrência disto, os envelopes de técnica e preço, conforme escrito em edital, estão à disposição para serem retirados pelo prazo máximo de até 30 (trinta) dias a contar do resultado final da licitação, após o que serão incinerados, conforme descrito em Edital. As demais empresas estão habilitadas. Foi feita a abertura do envelope com a proposta “Técnica”, sendo que a Empresa Lunagraf atingiu a pontuação de 6,00(seis); a Empresa Lisegraff atingiu a pontuação de 2,57 (dois e cinqüenta e quatro) e a Empresa Finaliza atingiu a pontuação de 0,29 (zero vírgula vinte e nove). Foi feita a abertura do envelope proposta “Preço” da Empresa Lunagraf atingiu a pontuação de 04,00 (quatro vírgula zero zero); a Empresa Lisegraff atingiu a pontuação de 3,16 (três vírgula dezesseis) e a Empresa Finaliza atingiu a pontuação de 3,49 (três vírgula quarenta e nove). O resultado final foi a Empresa Lunagraf 10,00 (dez); Empresa Lisegraff foi 5,73 (cinco vírgula setenta e três)e Empresa Finaliza foi 7,78 (sete vírgula setenta e oito). As planilhas com os cálculos ficarão anexas à presente ata. A Empresa Lunagraf recebeu a pontuação máxima no processo licitatório, sendo considerada a vencedora do processo.

ψ Licitação n.º 005-2016 - Pregão Presencial n.º 001-2016 - computadores e licenças

Objeto: Contratação de empresa para fornecimento de equipamentos de informática (computadores, notebooks e licenças) para o CRP-PR

Resultado: O pregoeiro declara a Licitação Deserta, pela ausência de interessados.

1. IDENTIFICAÇÃO E ATRIBUTOS DA ENTIDADE

1.1. Identificação da Entidade
Nome: CONSELHO REGIONAL DE PSICOLOGIA 8ª REGIÃO (CRP-08)
CNPJ: 37.115.391/0001-08
Natureza Jurídica: 110-4 - AUTARQUIA FEDERAL
Endereço Postal: AVENIDA: SÃO JOSÉ, 699 - CRISTO REI - CEP 80.050-350 - CURITIBA - PARANÁ
Telefones: (41) 3013-5766
Endereço da página da Internet: www.crppr.org.br
Endereço do Correio Eletrônico Institucional: crp08@crppr.org.br
1.2. Normas Relacionadas à Criação das Unidades Agregadora e Agregadas
Lei Ordinária: Lei 5766/71
Decretos: 79.822/77
Resoluções: - Resolução CFP N.º 023/1979 de 27 de julho de 1979 (criação do Conselho Regional de Psicologia 8ª Região) - Resolução CRP-08 N.º 001/1979 de 21 de setembro de 1979 (Dispõe sobre normas e prazos a serem cumpridos na transferência dos Psicólogos da 7ª para a 8ª Região e da outras providências) - Resolução CFP N.º 035/1979 de 18 de dezembro de 1979 (Designa membros efetivos e suplentes para integrar o Conselho Regional de Psicologia 8ª Região)
Manuais e Publicações relacionadas às Atividades da Unidade: Resolução nº 003/2007 – CFP, que institui a consolidação das Resoluções do CFP e Resolução nº 10/2007 – CFP, que institui o Manual de Procedimentos Administrativos, Financeiros e Contábeis do Sistema CFP/CRP's
1.3 Finalidade e Competências Institucionais da Entidade Jurisdicionada
REGIMENTO INTERNO DO CONSELHO REGIONAL DE PSICOLOGIA DA 8ª REGIÃO TITULO I – DA ENTIDADE CAPITULO I – DA NATUREZA E DOS FINS
Art. 1º - O Conselho Regional de Psicologia Oitava Região, CRP-08, unidade integrante do Conselho Federal de Psicologia – CFP, criado pela Lei nº 5.766, de 20 de dezembro de 1971, é pessoa jurídica de direito público, dotada de autonomia administrativa e financeira, com sede em Curitiba e jurisdição no Estado do Paraná.
Art. 2º - O CRP-08 tem por finalidade orientar, fiscalizar e disciplinar o exercício da profissão de Psicólogo, bem como zelar pela fiel observância dos princípios éticos e disciplinares da categoria profissional e contribuir para o desenvolvimento da Psicologia como ciência e profissão.
Art. 3º - O CRP-08 deve desenvolver atividades no intuito de fortalecer os mecanismos de controle social e de democratização das Políticas Públicas, colocando-se como um agente na construção e consolidação de uma sociedade verdadeiramente democrática.
Art. 4º - O CRP-08 deve priorizar ações que estimulem a qualificação dos profissionais e trabalhadores, melhores condições de trabalho, democratização das relações profissionais, participação nos espaços de controle social, universalização das políticas sociais, garantia do direito ao acesso humanizado dos serviços públicos e estímulo à participação popular, em articulação com os vários segmentos da sociedade.
Art. 5º - O CRP-08 tem por fundamento legal a legislação federal, as resoluções e outros atos administrativos editados pelo CFP, este Regimento Interno e as deliberações de seu Plenário, nos limites de sua competência.

1.4. Organograma funcional com descrição sucinta das competências e das atribuições das áreas

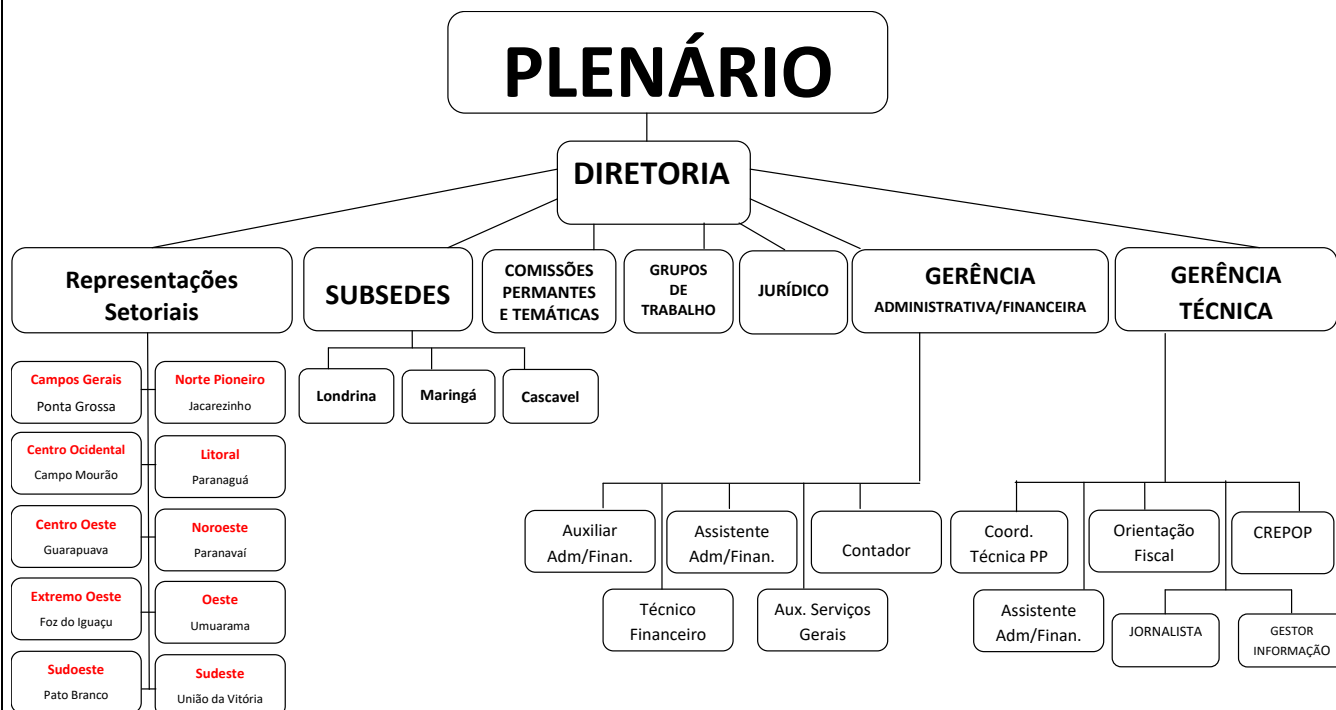

PLENÁRIO: Órgão deliberativo, que aprova estratégias de ação, procedimentos de funcionamento e julga processos éticos.

DIRETORIA: Órgão executivo, formado por presidente, vice presidente, tesoureiro e secretário.

REPRESENTAÇÕES SETORIAIS: Núcleo de organização e mobilização dos psicólogos do setor promovendo a discussão das propostas do setor e submeter as aprovadas à deliberação do plenário do CRP-08. No Paraná estas Representações Setoriais estão divididas em 10 (dez) sub-regiões, sendo: Campo Gerais, Norte Pioneiro, Centro Ocidental, Litoral, Centro Oeste, Noroeste, Extremo Oeste, Oeste, Sudoeste e Sudeste.

SUBSEDES: é um núcleo administrativo subordinado à Sede do CRP-08 com o objetivo de descentralizar os serviços administrativos e possibilitar o acesso e mobilização dos psicólogos aos serviços e políticas relacionadas ao exercício profissional.

COMISSÕES: Compostas por conselheiros e colaboradores e tem como principal objetivo, subsidiar tecnicamente o plenário para suas deliberações.

GRUPOS DE TRABALHO: É criado por deliberação do Plenário para subsidiar decisões técnicas pontuais, quando não são temas específicos de comissões, tem seu trabalho com prazo determinado.

JURÍDICO: Setor Interno do CRP-08 que postula em nome da Instituição ou clientes, em juízo, propondo ou contestando ações, solicita providências junto ao magistrado ou ministério público, avalia provas, realiza audiências, analisa legislação e orientar a sua aplicação no âmbito do Regional.

GERÊNCIA ADMINISTRATIVA/FINANCEIRA: Setor interno do CRP-08 que planeja, coordena e controla todas as atividades da área administrativa, de folha de pagamento e financeira do CRP.

GERÊNCIA TÉCNICA: Setor interno do CRP-08 que planeja, coordena e controla as atividades técnicas do CRP, acompanha e assessora a Diretoria no planejamento de estratégias do Conselho, acompanha o trabalho das comissões na sede, nas subsedes e nas representações setoriais no que tange a projetos ou deliberações técnicas, mantém contato constante com o Conselho Federal, buscando orientação e esclarecimento de dúvidas quanto aos procedimentos das instâncias que atua.

PLANEJAMENTO E RESULTADOS ALCANÇADOS

Descrição sucinta do planejamento estratégico ou plano de ação da unidade

A realização das ações e a execução dos projetos do exercício de 2016 estão de acordo com o Planejamento Estratégico da Gestão 2013-2016 - **Término Gestão 23/09/2017**

Papel do CRP-08

Os Conselheiros articulados técnica e politicamente devem garantir que o XII Plenário seja referência para os psicólogos e para a sociedade, por meio do diálogo e de posicionamento sobre interesses da população (sociais), propiciando aproximação e participação da diversidade dos psicólogos ao Conselho, articulando com organizações públicas, privadas, entidades da sociedade civil organizada e o Sistema Conselhos para a inserção eficaz da Psicologia.

Objetivos Estratégicos - Gestão 2013/2016

1. Incrementar a participação dos psicólogos no CRP-08.
2. Promover a imagem institucional e do exercício profissional.
3. Implantar modelo de gestão institucional com foco na atuação estratégica e compartilhada
4. Manter programas de capacitação.
5. Implantar projeto político e institucional do CRP-08.
6. Ter presença nos espaços para debate sobre o exercício profissional de interesse estratégico para o CRP-08.
7. Implantar novo modelo de orientação e de fiscalização.
8. Aperfeiçoar continuamente a gestão e as atividades administrativas do CRP-08.
9. Alcançar a sustentabilidade do CRP-08.

Objetivos Estratégicos - Gestão 2016/2019

PERSPECTIVA

1. SOCIEDADE

- 1.1 Esclarecer à sociedade que a Psicologia, enquanto ciência e profissão, promove qualidade de vida em todos seus segmentos;
- 1.2 Ampliar o reconhecimento da psicologia entre as demais categorias profissionais e entidades.

2. PSICÓLOGO

- 2.1 Promover a identificação e reconhecimento do CRP enquanto uma entidade de classe que auxilie, zele e fortaleça o exercício profissional;
- 2.2 Contribuir para a formação de psicólogos críticos quanto a realidade e ao seu papel de profissional de psicologia.

3. CONSELHO

- 3.1 Fortalecer a profissão mediante estratégias de enfrentamento político junto aos CR's parceiros;
- 3.2 Ter posição ativa e representativa frente as questões regionais e nacionais;
- 3.3 Considerar as deliberações do 9º COREP de acordo com as demandas regionais;
- 3.4 Reassegurar posicionamento político apartidário e laico do CRP-PR em todas as suas manifestações e instâncias.

4. PROCESSOS INTERNOS E INOVAÇÃO

- 4.1 Garantir qualitativa e quantitativamente recursos físicos, técnicos, humanos (capacitados) e materiais para o atendimento da demanda;
- 4.2 Aprimorar a comunicação interna entre todos os setores;
- 4.3 Dar visibilidade aos processos internos do CRP para Psicólogos, Estudantes e Sociedade.

PLANEJAMENTO ESTRATÉGICO - GESTÃO 2013/2016

Informações sobre as ações adotadas pela entidade para atingir os objetivos estratégicos traçados para o exercício

Metas	Ações propostas
<p>Incrementar a participação dos psicólogos no CRP-08</p>	<ul style="list-style-type: none">a. Melhorar a qualidade do site na sua formatação, no layout, etc.b. Promover maior informação sobre as transmissões de eventos on-line.c. Divulgar por meio de e-mails constantes sobre as ações desenvolvidas pelo CRP.d. Criar ferramentas para acesso às redes sociais, como blog, twitter, facebook, entre outros.e. Implantar instrumentos para recadastramento freqüente dos psicólogos, como preenchimento de listas em eventos do CRP, eventos externos ligados à profissão, participação on-line, revista Contato, contatos telefônicos, etc.f. Construir rede intranet para alimentar a comunicação social das ações em andamento pelas comissões, tais como materiais produzidos e em andamento.g. Promover capacitação e estímulo aos conselheiros e funcionários para a utilização da rede intranet, assim como, protocolos para produção e publicação na mesma.h. Construir protocolo para produção e publicação voltado ao público externo de materiais de divulgação dos trabalhos desenvolvidos pelas Comissões: consensos, posicionamentos claros, aprovação, definição de responsáveis, para subsidiar ações com a gerência técnica e comunicação social.i. Construir protocolo para realização de cerimonial para entrega de carteiras

	<p>profissionais aos novos psicólogos.</p> <p>j. Promover novos eventos através das necessidades vislumbradas pelas Comissões em relação às diversas áreas da Psicologia.</p> <p>k. Produzir encartes na Revista Contato sobre temas ligados à Psicologia.</p> <p>l. Incrementar as quartas-feiras no CRP com a participação de profissionais de áreas afins, como advogados, pedagogos e sociólogos.</p> <p>Iniciativas junto às Universidades</p> <p>a. Implementar palestras do CRP nas Universidades através dos coordenadores e Comissões relacionados à temas como: Avaliação Psicológica, prática e estágio, políticas públicas, entre outros.</p> <p>b. Construir canais de diálogo entre o CRP, as Universidades e gestores de políticas públicas.</p> <p>c. Agendar com as Universidades, no 10º período do Curso de Psicologia, palestra que promova fazer conhecido o CRP em todas as suas ações e funções.</p> <p>d. Agendar palestras ligadas ao tema do Sistema Conselhos, aliado à disciplina Ciência e Profissão.</p> <p>e. Implementar convites para Universidades sobre ações do CRP em caráter educacional e prático.</p>
<p>Implantar modelo de gestão institucional com foco na atuação estratégica e compartilhada</p>	<p>Iniciativas relacionadas à organização de plenárias:</p> <p>a. Temas a agendar: até dois dias antes, entregar para gerência técnica por email.</p> <p>b. Tempo: 5, 15, 30 minutos, segundo a relevância do tema.</p> <p>c. Confirmação por email de</p>

	<p>participação dentro do prazo estipulado.</p> <p>d. Pauta: deve privilegiar as Comissões de Orientação e Fiscalização e Orientação e Ética.</p> <p>e. Bimestralmente estará presente na pauta uma prestação de contas (arrecadação/gastos).</p> <p>Iniciativas relacionadas com a Representação Setorial:</p> <p>a. Prestar contas mensalmente, por email, para gerência técnica das ações realizadas na sua região.</p> <p>Iniciativas relacionadas com Políticas Públicas:</p> <p>a. Propor em Plenária discussão sobre a participação e omissão dos representantes do CRP/08 nos conselhos de controle social.</p>
<p>Manter programas de capacitação</p>	<p>a. Elaborar e implantar programa de capacitação (educação continuada) para funcionários, conselheiros e representantes setoriais.</p>

Indicadores utilizados pela entidade para monitorar e avaliar a gestão

As ações do CRP-08 foram avaliadas continuamente, por tópicos nas reuniões plenárias, durante o ano de 2016. Elas são apresentadas e avaliadas pelos membros do plenário.

PLANEJAMENTO ESTRATÉGICO - GESTÃO 2016/2019

PERSPECTIVA	OBJETIVO	META	RESPONSÁVEL	PRAZO
1. SOCIEDADE	1.1 Esclarecer à sociedade que a Psicologia, enquanto ciência e profissão, promove qualidade de vida em todos seus segmentos	1.1.1 Ampliar o número de acessos aos canais de comunicação do Conselho	Comunicação Social	ao longo da gestão
		1.1.2 Implementar uma política de produção e divulgação de informações escritas para a sociedade sobre a Psicologia	Comunicação Social e Comissões	março de 2017
		1.1.3 Ampliar a divulgação de materiais informativos e educativos nas diferentes mídias sobre a Psicologia	Comunicação	ao longo da gestão
		1.1.4 Participar em eventos conjuntos com outras instituições em datas comemorativas importantes para a sociedade e/ou tomar a iniciativa destes eventos	Comissões	ao longo da gestão
	1.2 Ampliar o reconhecimento da psicologia entre as demais categorias profissionais e entidades	1.2.1 Participar das discussões de projetos de lei municipais e ou estadual que versem sobre temas afetos a Psicologia	Assessoria de Políticas Públicas	ao longo da gestão
		1.2.2 Promover o reconhecimento da Psicologia pelas demais profissões (outros Conselhos profissionais)	Comissões, Assessoria de Políticas Públicas, Representações Setoriais	ao longo da gestão
		1.2.3 Ampliar o espaço de participação nas instâncias de Controle Social	Assessoria de Políticas Públicas	ao longo da gestão
		1.2.4 Promover o reconhecimento da Psicologia pelas demais entidades e movimentos sociais	Comissões, Assessoria de Políticas Públicas, Representações Setoriais	ao longo da gestão

		1.2.5 Incentivar a atuação dos Psicólogos em ações democráticas e de garantia de direitos	Comunicação Social	ao longo da gestão
2. PSICÓLOGO	2.1 Promover a identificação e reconhecimento do CRP enquanto uma entidade de classe que auxilie, zele e fortaleça o exercício profissional	2.1.1 Promover o conhecimento do profissional de Psicologia quanto ao papel do CRP como entidade de classe	Comunicação Social	ao longo da gestão
		2.1.2 Engajar os recém formandos em Psicologia nas ações do Conselho	Comissões	ao longo da gestão
		2.1.3 Ampliar o número de eventos técnicos científicos e culturais	Comissões, Representações Setoriais e Plenário	ao longo da gestão
	2.2 Contribuir para a formação de psicólogos críticos quanto a realidade e ao seu papel de profissional de psicologia	2.2.1 Retomar o Fórum de Coordenadores de curso de Psicologia	Coordenação de Comissões	até março de 2017
		2.2.2 Organizar eventos presenciais e online com estudantes e profissionais para discutir junto a sociedade temáticas emergentes (Laicidade, Descriminalização etc..)	Comissões	ao longo da gestão
		2.2.3 Promover a educação continuada profissional, por meio de incentivo à atuação interdisciplinar de espaços para a discussão de problemáticas de relevância social relacionadas as práticas psicológicas emergentes	Comissões e Plenário	ao longo da gestão
		2.2.4 Implantar a Comissão de Psicologia e Cultura.	Coordenação de Comissões	até março de 2017
3. CONSELHO	3.1 Fortalecer a profissão mediante estratégias de enfrentamento político junto aos CR's parceiros	3.1.1 Manter contato sistemático com os CR's parceiros	Diretoria	ao longo da gestão
		3.1.2 Articular e alinhar os posicionamento político e técnico frente as questões nacionais com os CR's parceiros	Diretoria	ao longo da gestão

		3.1.3. Manifestar formalmente os posicionamentos diante de questões divergentes em conjunto com os CR's	Diretoria	ao longo da gestão
	3.2 Ter posição ativa e representativa frente as questões regionais e nacionais	3.2.1 Alinhar posicionamento para a manutenção da coesão da gestão (conselheiros, sede e subsedes, IES, audiência públicas, sindicato)	Plenária	ao longo da gestão
		3.2.2 Trabalhar para que haja representatividade ativa em todo o Paraná, por intermédio das setoriais e Controle Social, e em nível nacional, em APAFs, GTs, etc.	Plenária	ao longo da gestão
		3.2.3 Garantir a representatividade do CRP em ações e instâncias que envolvem a Psicologia	Plenária	ao longo da gestão
	3.3 Considerar as deliberações do 9º COREP de acordo com as demandas regionais	3.3.1 Analisar as propostas do 9º COREP para identificar deliberações que possam embasar ações da gestão	Comissões e Representações	até março de 2017
	3.4 Reassegurar posicionamento político apartidário e laico do CRP-PR em todas as suas manifestações e instâncias	3.4.1 Manter o posicionamento apartidário e laico da Psicologia e do CRP-PR (interna e externa)	Plenária	ao longo da gestão
4. PROCESSOS INTERNOS E INOVAÇÃO	4.1 Garantir qualitativa e quantitativamente recursos físicos, técnicos, humanos (capacitados) e materiais para o atendimento da demanda	4.1.1 Readequar o quadro de funcionários do CRP de acordo com os novos desafios	Diretoria	ao longo da gestão
		4.1.2 Capacitar o quadro de funcionários do CRP de acordo com os novos desafios	Plenária	ao longo da gestão
		4.1.3 Planejar e programar adequação dos espaços físicos da sede e subsedes (ampliação e reforma)	Diretoria	ao longo da gestão

	4.2 Aprimorar a comunicação interna entre todos os setores	4.2.1 Implantar comunicação interna	Comunicação	ao longo da gestão, de acordo com a ação
	4.3 Dar visibilidade aos processos internos do CRP para Psicólogos, Estudantes e Sociedade	4.3.1 Manter atualizado o fluxo dos processos internos	Gerentes e Diretoria	ao longo da gestão

PROGRAMAÇÃO E EXECUÇÃO ORÇAMENTÁRIA E FINANCEIRA

Demonstração da Receita			
Conselho Regional de Psicologia CRP/PR CNPJ: 37.115.391/0001-08			
Comparativo da Receita	Período: 01/12/2016 a 31/12/2016		
Receita	Orçado	Arrec. Exerc.	Diferença
6.2.1.2 - RECEITA REALIZADA	7.727.830,80	7.002.293,13	725.537,67
6.2.1.2.1 - RECEITA CORRENTE	7.727.830,80	7.002.293,13	725.537,67
6.2.1.2.1.02 - RECEITAS DE CONTRIBUIÇÕES	7.298.075,80	5.908.372,98	1.389.702,82
6.2.1.2.1.02.01 - ANUIDADES PESSOAS FÍSICAS	7.101.862,20	5.747.373,05	1.354.489,15
6.2.1.2.1.02.01.01 - PESSOAS FÍSICAS DO EXERCÍCIO	6.831.862,20	5.176.100,32	1.655.761,88
6.2.1.2.1.02.01.01.001 - Nível Superior	6.831.862,20	5.176.100,32	1.655.761,88
6.2.1.2.1.02.01.02 - PESSOAS FÍSICAS DO EXERCÍCIO ANTERIOR	270.000,00	571.272,73	-301.272,73
6.2.1.2.1.02.01.02.001 - Nível Superior	270.000,00	571.272,73	-301.272,73
6.2.1.2.1.02.02 - ANUIDADES DE PESSOAS JURÍDICAS	103.800,57	81.813,87	21.986,70
6.2.1.2.1.02.02.01 - PESSOA JURÍDICA DO EXERCÍCIO	98.800,57	66.916,45	31.884,12
6.2.1.2.1.02.02.01.001 - Faixa 1	98.800,57	66.916,45	31.884,12
6.2.1.2.1.02.02.02 - PESSOA JURÍDICA DO EXERCÍCIO ANTERIOR	5.000,00	14.897,42	-9.897,42
6.2.1.2.1.02.02.02.001 - Faixa 1	5.000,00	14.897,42	-9.897,42
6.2.1.2.1.02.03 - FUNDO DE SEÇÕES	92.413,03	79.186,06	13.226,97
6.2.1.2.1.02.03.01 - Fundo de Seções	92.413,03	79.186,06	13.226,97
6.2.1.2.1.04 - RECEITA PATRIMONIAL	3.000,00	2.665,00	335,00
6.2.1.2.1.04.01 - RECEITAS IMOBILIÁRIAS	3.000,00	2.665,00	335,00
6.2.1.2.1.04.01.01 - Aluguéis	3.000,00	2.665,00	335,00
6.2.1.2.1.05 - RECEITA DE SERVIÇOS	225.835,00	267.922,46	-42.087,46
6.2.1.2.1.05.01 - EMOLUMENTOS COM INSCRIÇÕES	184.800,00	222.255,00	-37.455,00
6.2.1.2.1.05.01.01 - Profissionais - Pessoas Físicas	176.550,00	214.905,00	-38.355,00
6.2.1.2.1.05.01.02 - Organizações Fiscalizadas - Pessoas Jurídicas	8.250,00	7.350,00	900,00
6.2.1.2.1.05.02 - EMOLUMENTOS COM EXPEDIÇÕES DE CARTEIRAS	2.000,00	4.660,00	-2.660,00
6.2.1.2.1.05.02.01 - Profissionais - Pessoas Físicas	2.000,00	4.660,00	-2.660,00
6.2.1.2.1.05.03 - EMOLUMENTOS COM EXPEDIÇÕES DE CERTIDÕES	21.785,00	31.880,00	-10.095,00
6.2.1.2.1.05.03.01 - Profissionais - Pessoas Físicas	18.760,00	21.140,00	-2.380,00
6.2.1.2.1.05.03.02 - Organizações Fiscalizadas - Pessoas Jurídicas	3.025,00	10.740,00	-7.715,00
6.2.1.2.1.05.07 - RECEITAS DIVERSAS DE SERVIÇOS	17.250,00	9.127,46	8.122,54
6.2.1.2.1.05.07.01 - Revistas	250,00	0,00	250,00
6.2.1.2.1.05.07.06 - Publicidade	6.000,00	7.107,46	-1.107,46
6.2.1.2.1.05.07.10 - Inscrições	6.000,00	2.000,00	4.000,00
6.2.1.2.1.05.07.13 - Fotocópias	0,00	20,00	-20,00
6.2.1.2.1.05.07.14 - Mala Direta	5.000,00	0,00	5.000,00
6.2.1.2.1.06 - FINANCEIRAS	140.920,00	576.436,72	-435.516,72
6.2.1.2.1.06.02 - JUROS DE MORA SOBRE ANUIDADES	71.000,00	223.931,28	-152.931,28
6.2.1.2.1.06.02.01 - Pessoas Físicas	65.000,00	218.663,69	-153.663,69
6.2.1.2.1.06.02.02 - Pessoas Jurídicas	6.000,00	5.267,59	732,41
6.2.1.2.1.06.05 - ATUALIZAÇÃO MONETÁRIA	69.920,00	352.505,44	-282.585,44
6.2.1.2.1.06.05.01 - ATUALIZAÇÃO MONETÁRIA SOBRE ANUIDADES	120,00	0,00	120,00
6.2.1.2.1.06.05.01.001 - Pessoas Físicas	100,00	0,00	100,00
6.2.1.2.1.06.05.01.002 - Pessoas Jurídicas	20,00	0,00	20,00
6.2.1.2.1.06.05.04 - MULTAS SOBRE ANUIDADES	18.800,00	43.275,56	-24.475,56
6.2.1.2.1.06.05.04.001 - Pessoas Físicas	17.000,00	42.478,31	-25.478,31
6.2.1.2.1.06.05.04.002 - Pessoas Jurídicas	1.800,00	797,25	1.002,75
6.2.1.2.1.06.05.07 - REMUNERAÇÃO DE DEP. BANC. E APLICAÇÕES FINANCEIRAS	51.000,00	309.229,88	-258.229,88
6.2.1.2.1.06.05.07.003 - Poupança	1.000,00	634,29	365,71
6.2.1.2.1.06.05.07.004 - Receita de Aplicação Financeira - CDB - CEF	50.000,00	42.562,43	7.437,57
6.2.1.2.1.06.05.07.005 - Receita Aplic. BB CP Admin Diferenciado	0,00	266.033,16	-266.033,16
6.2.1.2.1.08 - OUTRAS RECEITAS CORRENTES	60.000,00	246.895,97	-186.895,97
6.2.1.2.1.08.01 - DÍVIDA ATIVA	60.000,00	165.850,15	-105.850,15
6.2.1.2.1.08.01.01 - Dívida Ativa Administrativa	60.000,00	165.850,15	-105.850,15
6.2.1.2.1.08.03 - INDENIZAÇÕES E RESTITUIÇÕES	0,00	81.045,82	-81.045,82
6.2.1.2.1.08.03.02 - Restituições	0,00	81.045,82	-81.045,82
Total:	7.727.830,80	7.002.293,13	725.537,67

a) Origens das receitas.

Recebimento de Anuidades de Pessoas Físicas e Jurídicas, Taxas de Inscrição, Certidões e Declarações.

b) Previsão e arrecadação por natureza, justificando eventuais oscilações significativas.

Comparativo da Receita

Conselho Regional de Psicologia CRP/PR CNPJ: 37.115.391/0001-08		
Comparativo da Receita		Período: 01/12/2016 a 31/12/2016
Receita	Orçado	Arrec. Exerc.
6.2.1.2 - RECEITA REALIZADA	7.727.830,80	7.002.293,13
6.2.1.2.1 - RECEITA CORRENTE	7.727.830,80	7.002.293,13
6.2.1.2.1.02 - RECEITAS DE CONTRIBUICOES	7.298.075,80	5.908.372,98
6.2.1.2.1.04 - RECEITA PATRIMONIAL	3.000,00	2.665,00
6.2.1.2.1.05 - RECEITA DE SERVICOS	225.835,00	267.922,46
6.2.1.2.1.06 - FINANCEIRAS	140.920,00	576.436,72
6.2.1.2.1.08 - OUTRAS RECEITAS CORRENTES	60.000,00	246.895,97
6.2.1.2.1.08.01 - DÍVIDA ATIVA	60.000,00	165.850,15
Total:	7.727.830,80	7.002.293,13

c) Forma de partilha da receita entre CFP e Regional.

As Receitas são partilhadas na seguinte proporção:

75% das receitas pertencem ao Regional e 25% pertence ao Conselho Federal.

Demonstração e análise do desempenho da entidade na execução orçamentária e financeira

a) Comparação entre os dois últimos exercícios:

Financeiro: analisando o Balanço Patrimonial do CRP-08, observamos que as contas do Ativo Circulante apresentaram acréscimo em relação ao exercício 2015, passando de R\$ 2.116.446,41, para R\$ 3.859.331,84 em 2016, pois nesse exercício o CRP-PR registrou as anuidades não recebidas em 2016 como anuidades do Exercício Anterior, em seu Ativo Circulante.

Patrimonial: Em 2015, verificou-se um superávit de R\$ 645.635,83, decorrente da execução orçamentária. No exercício 2016, verificamos um superávit de R\$ 1.535.398,05, principalmente em decorrência do aumento da arrecadação e a redução das despesas, mantendo a austeridade e prudência da gestão do CRP-08. Em 2016 as despesas com depreciação de seus bens do ativo permanente, totalizaram R\$ 139.967,28.

Orçamentário: O comparativo dos resultados orçamentários de 2015 e 2016, verificamos que o CRP-08, se manteve em Superávit Orçamentário, com o resultado de R\$ 357.546,63, conforme planilha a seguir.

COMPARATIVO DA RECEITA ARRECADADA E DESPESA REALIZADA 2016/2015 EM REAIS		
RECEITAS	2016	2015
- RECEITA DE CONTRIBUIÇÕES	5.908.372,98	5.278.912,63
- RECEITA PATRIMONIAL	2.665,00	1.745,00
- RECEITA DE SERVIÇOS	267.922,46	287.582,13
- RECEITAS FINANCEIRAS	576.436,72	450.324,06
- OUTRAS RECEITAS CORRENTES	246.895,97	248.173,48
- RECEITA DE CAPITAL		510,00
TOTAL DAS RECEITAS.....>	7.002.293,13	6.268.247,30
DESPESAS	2016	2015
- DESPESA CORRENTE	6.564.877,99	5.604.331,71
- PESSOAL E ENCARGOS E DESP. VARIÁVEIS	2.197.722,98	1.759.643,55
- JUROS E ENCARGOS DA DÍVIDA	165,78	97,53
- OUTRAS DESPESAS CORRENTES	4.366.989,23	3.844.590,63
- CONTRIBUIÇÕES	1.694.843,95	1.501.851,84
- Quota-parte CFP	1.293.718,85	1.151.574,91
- Quota-revista	323.430,07	287.921,52
- Fundo de Seção	77.695,03	62.355,41
- DESPESA DE CAPITAL	79.753,59	136.368,96
- INVESTIMENTO	79.753,59	136.368,96
- OBRAS E INSTALAÇÕES	3.450,00	93.836,86
- OBRAS	0,00	0,00
- REFORMAS	3.450,00	93.836,86
- EQUIP. E MATERIAL PERMANENTE	76.303,59	42.532,10
- MOVEIS E UTENSÍLIOS	20.175,77	13.936,70
- MAQUINAS E EQUIPAMENTOS	44.759,63	6.880,40
- UTENSÍLIOS DE COPA E COZINHA	0,00	0,00
- EQUIPAMENTOS DE PROCESSAMENTO DE DADOS	865,57	18.765,00
- SISTEMA DE PROCESSAMENTO DE DADOS	10.502,62	2.950,00
- INVERSOES FINANCEIRAS	0,00	0,00
- AMORTIZAÇÕES DE Empréstimos	0,00	0,00
- OUTRAS DESPESAS DE CAPITAL	0,00	0,00
- INADIMPLÊNCIA	0,00	0,00
TOTAL DAS DESPESAS PAGAS.....>	6.644.631,58	5.740.700,67
Superávit	357.661,55	527.546,63

Para o exercício de 2016, o total das Despesas ficou orçado em R\$ 7.727.830,80, sendo que para Despesas Correntes a quantia de R\$ 7.251.749,10 (93,84%), para as Despesas de Capital R\$ 476.081,70 (6,16%). Deste Montante realizou-se R\$ 6.564.877,99 das Despesas Correntes (84,95%) e R\$ 79.753,59 das Despesas de Capital (1,03%).

Para o exercício de 2015, o total das Despesas ficou orçado em R\$ 6.931.095,67, sendo que para Despesas Correntes a quantia de R\$ 6.257.300,00 (90,28%), para as Despesas de Capital R\$ 673.795,67 (9,72%). Deste Montante realizou-se R\$ 5.604.331,71 das Despesas Correntes (89,56%) e R\$ 136.368,96 das Despesas de Capital (30,24%).

b) Execução das despesas por modalidade de licitação, por natureza e por elemento de despesa.

2016

MODALIDADE LICITAÇÃO	Concorrência	Tomada de Preços	Convite	Dispensa	Inexigibilidade	Pregão	Legislação Não Aplicável	TOTAL
ELEMENTOS DE DESPESAS	Natureza: Custeio	322.702,29	55.974,14	5.215,00	9.766,24	692.714,40	3.783.661,94	4.870.034,01
	Pessoal	0,00	0,00	0,00	0,00	370.409,00	2.318.195,47	2.688.604,47
	Juros e Encargos da Dívida	0,00	0,00	0,00	0,00	0,00	165,78	165,78
	Material de Consumo	32.370,10	0,00	0,00	0,00	0,00	31.203,22	63.573,32
	Passagens, Hospedagens e Diárias	0,00	0,00	0,00	3.873,76	150.963,25	378.579,21	533.416,22
	Serviços Pessoa Jurídica	290.332,19	55.974,14	5.215,00	5.892,48	171.342,15	947.488,15	1.476.244,11
	Serviços Pessoa Física	0,00	0,00	0,00	0,00	0,00	104.040,90	104.040,90
	Tributárias	0,00	0,00	0,00	0,00	0,00	3.989,21	3.989,21
	Natureza: Transferências Correntes	0,00	0,00	0,00	0,00	0,00	1.694.843,98	1.694.843,98
	Repasses Conselho Federal	0,00	0,00	0,00	0,00	0,00	1.694.843,98	1.694.843,98
	Natureza: Demais Despesas Correntes	0,00	0,00	0,00	0,00	0,00	0,00	0,00
	Demais Despesas Correntes	0,00	0,00	0,00	0,00	0,00	0,00	0,00
	Natureza: Investimentos	0,00	0,00	0,00	0,00	0,00	79.753,59	79.753,59
	Obras e Reformas	0,00	0,00	0,00	0,00	0,00	3.450,00	3.450,00
	Móveis e Utensílios	0,00	0,00	0,00	0,00	0,00	20.175,77	20.175,77
	Máquinas e Equipamentos	0,00	0,00	0,00	0,00	0,00	44.759,63	44.759,63
	Equipamentos de Proc. Dados	0,00	0,00	0,00	0,00	0,00	865,57	865,57
	Software	0,00	0,00	0,00	0,00	0,00	10.502,62	10.502,62
	Natureza: Inversões	0,00	0,00	0,00	0,00	0,00	0,00	0,00
	Amortização Empréstimo						0,00	0,00
TOTAL GERAL DO EXERCÍCIO	322.702,29	55.974,14	5.215,00	9.766,24	692.714,40	5.558.259,51	6.644.631,58	

2015

MODALIDADE LICITAÇÃO	Concorrência	Tomada de Preços	Convite	Dispensa	Inexigibilidade	Pregão	Legislação Não Aplicável	TOTAL
ELEMENTOS DE DESPESAS	Natureza: Custeio	85.600,00	0,00	0,00	0,00	13.472,00	5.075.267,25	5.174.339,25
	Pessoal	0,00	0,00	0,00	0,00	0,00	2.140.713,20	2.140.713,20
	Juros e Encargos da Dívida	0,00	0,00	0,00	0,00	0,00	97,53	97,53
	Material de Consumo	0,00	0,00	0,00	0,00	13.472,00	93.736,69	107.208,69
	Passagens, Hospedagens e Diárias	0,00	0,00	0,00	0,00	0,00	318.833,76	318.833,76
	Serviços Pessoa Jurídica	85.600,00	0,00	0,00	0,00	0,00	919.825,40	1.005.425,40
	Serviços Pessoa Física	0,00	0,00	0,00	0,00	0,00	94.713,87	94.713,87
	Tributárias	0,00	0,00	0,00	0,00	0,00	1.507.346,80	1.507.346,80
	Natureza: Transferências Correntes	0,00	0,00	0,00	0,00	0,00	0,00	0,00
	Repasses Conselho Federal	0,00	0,00	0,00	0,00	0,00	0,00	0,00
	Natureza: Demais Despesas Correntes	0,00	0,00	0,00	0,00	0,00	0,00	0,00
	Demais Despesas Correntes	0,00	0,00	0,00	0,00	0,00	0,00	0,00
	Natureza: Investimentos	92.051,80	0,00	0,00	0,00	0,00	44.567,16	136.618,96
	Obras e Reformas	73.036,80	0,00	0,00	0,00	0,00	20.800,06	93.836,86
	Móveis e Utensílios	0,00	0,00	0,00	0,00	0,00	13.936,70	13.936,70
	Máquinas e Equipamentos	0,00	0,00	0,00	0,00	0,00	6.880,40	6.880,40
	Equipamentos de Proc. Dados	19.015,00	0,00	0,00	0,00	0,00	0,00	19.015,00
	Software	0,00	0,00	0,00	0,00	0,00	2.950,00	2.950,00
	Natureza: Inversões	0,00	0,00	0,00	0,00	0,00	0,00	0,00
	Amortização Empréstimo							0,00
TOTAL GERAL DO EXERCÍCIO	177.651,80	0,00	0,00	0,00	0,00	13.472,00	5.119.834,41	5.310.958,21

Despesa	Orçado	Realiz. Período	Realiz. Exerc.	Diferença
6.2.2.1.1 - CRÉDITO DISPONÍVEL DA DESPESA	7.727.830,80	6.644.631,58	6.644.631,58	1.083.199,22
6.2.2.1.1.01 - CRÉDITO DISPONÍVEL DESPESA CORRENTE	7.251.749,10	6.564.877,99	6.564.877,99	686.871,11
6.2.2.1.1.01.01 - PESSOAL E ENCARGOS SOCIAIS	2.383.249,02	2.197.722,98	2.197.722,98	185.526,04
6.2.2.1.1.01.01.01 - REMUNERAÇÃO PESSOAL	1.821.575,27	1.681.458,32	1.681.458,32	140.116,95
6.2.2.1.1.01.01.01.001 - Salários	1.437.500,00	1.383.227,41	1.383.227,41	54.272,59
6.2.2.1.1.01.01.01.006 - Gratificação de Natal 13º Salário	120.750,00	120.255,23	120.255,23	494,77
6.2.2.1.1.01.01.01.009 - Horas Extras	3.450,00	0,00	0,00	3.450,00
6.2.2.1.1.01.01.01.012 - Salário de Férias	199.875,27	121.626,80	121.626,80	78.248,47
6.2.2.1.1.01.01.01.015 - Indenizações Trabalhistas	60.000,00	56.348,88	56.348,88	3.651,12
6.2.2.1.1.01.01.02 - ENCARGOS PATRONAIS	561.673,75	516.264,66	516.264,66	45.409,09
6.2.2.1.1.01.01.02.001 - INSS Patronal	340.467,76	310.447,20	310.447,20	30.020,56
6.2.2.1.1.01.01.02.003 - FGTS	205.112,25	191.718,31	191.718,31	13.393,94
6.2.2.1.1.01.01.02.004 - PIS/PASEP Sobre Folha de Pagamento	16.093,74	14.099,15	14.099,15	1.994,59
6.2.2.1.1.01.03 - JUROS E ENCARGOS DA DÍVIDA	1.285,00	165,78	165,78	1.119,22
6.2.2.1.1.01.03.01 - JUROS E ENCARGOS DA DIVIDA CONTRATUAL	1.285,00	165,78	165,78	1.119,22
6.2.2.1.1.01.03.01.001 - Juros e Encargos A	1.285,00	165,78	165,78	1.119,22
6.2.2.1.1.01.04 - OUTRAS DESPESAS CORRENTES	4.867.215,08	4.366.989,23	4.366.989,23	500.225,85
6.2.2.1.1.01.04.01 - BENEFÍCIOS A PESSOAL	501.677,23	467.995,69	467.995,69	33.681,54
6.2.2.1.1.01.04.01.001 - Vale Transporte	67.800,17	67.314,77	67.314,77	485,40
6.2.2.1.1.01.04.01.002 - Programa de Alimentação ao Trabalhador - Pat	400.875,00	370.409,00	370.409,00	30.466,00
6.2.2.1.1.01.04.01.003 - Plano de Saúde	30.127,06	27.649,10	27.649,10	2.477,96
6.2.2.1.1.01.04.01.004 - Plano Odontológico	2.875,00	2.622,82	2.622,82	252,18
6.2.2.1.1.01.04.02 - BENEFÍCIOS ASSISTENCIAIS	23.000,00	22.885,80	22.885,80	114,20
6.2.2.1.1.01.04.02.001 - Auxílio Educação	23.000,00	22.885,80	22.885,80	114,20
6.2.2.1.1.01.04.03 - USO DE BENS E SERVIÇOS	841.122,41	701.030,44	701.030,44	140.091,97
6.2.2.1.1.01.04.03.001 - MATERIAL DE CONSUMO	101.614,59	63.573,32	63.573,32	38.041,27
6.2.2.1.1.01.04.03.001.001 - Materiais de Expediente	41.955,00	41.225,61	41.225,61	729,39
6.2.2.1.1.01.04.03.001.002 - Impressos, Formulários e Papéis	13.917,40	1.890,00	1.890,00	12.027,40
6.2.2.1.1.01.04.03.001.008 - Materiais de Informática	12.000,00	4.545,25	4.545,25	7.454,75
6.2.2.1.1.01.04.03.001.010 - Materiais Elétricos e de Telefonia	2.340,25	0,00	0,00	2.340,25

6.2.2.1.1.01.04.03.001.011 - Materiais para Manutenção de Bens Móveis	5.750,00	2.913,97	2.913,97	2.836,03
6.2.2.1.1.01.04.03.001.012 - Materiais para Manutenção de Bens Imóveis/Instalações	6.500,00	842,43	842,43	5.657,57
6.2.2.1.1.01.04.03.001.013 - Material de Copa e Cozinha	12.281,85	11.285,97	11.285,97	995,88
6.2.2.1.1.01.04.03.001.014 - Uniformes, Tecidos e Aviamentos	270,00	270,00	270,00	0,00
6.2.2.1.1.01.04.03.001.015 - Gêneros de Alimentação	600,09	600,09	600,09	0,00
6.2.2.1.1.01.04.03.001.016 - Materiais de Higiene, Limpeza e Conservação	6.000,00	0,00	0,00	6.000,00
6.2.2.1.1.01.04.03.004 - SERVICOS TERCEIROS - PESSOAS FÍSICAS	124.752,47	104.040,90	104.040,90	20.711,57
6.2.2.1.1.01.04.03.004.002 - Serviços Advocatícios	29.200,00	20.468,91	20.468,91	8.731,09
6.2.2.1.1.01.04.03.004.007 - Serviços de Limpeza, Conservação e Jardinagem	49.652,47	41.784,55	41.784,55	7.867,92
6.2.2.1.1.01.04.03.004.008 - Remuneração de Estagiários	45.900,00	41.787,44	41.787,44	4.112,56
6.2.2.1.1.01.04.03.006 - DIÁRIAS, AJUDAS DE CUSTO E JETONS	359.700,00	307.684,69	307.684,69	52.015,31
6.2.2.1.1.01.04.03.006.001 - Diárias a Funcionários	37.250,00	32.277,50	32.277,50	4.972,50
6.2.2.1.1.01.04.03.006.002 - Diárias a Conselheiros	69.000,00	68.460,00	68.460,00	540,00
6.2.2.1.1.01.04.03.006.003 - Diárias a Colaboradores	51.500,00	43.302,52	43.302,52	8.197,48
6.2.2.1.1.01.04.03.006.004 - Ajudas de Custos a Conselheiros	46.000,00	37.570,00	37.570,00	8.430,00
6.2.2.1.1.01.04.03.006.005 - Jetons a Conselheiros	124.800,00	109.000,00	109.000,00	15.800,00
6.2.2.1.1.01.04.03.006.006 - Ajuda de Custo - Colaboradores	11.000,00	6.668,29	6.668,29	4.331,71
6.2.2.1.1.01.04.03.006.007 - Ajuda de Custo - Convidados	3.000,00	793,88	793,88	2.206,12
6.2.2.1.1.01.04.03.006.008 - Ajuda de Custo - Funcionários	1.150,00	0,00	0,00	1.150,00
6.2.2.1.1.01.04.03.006.009 - Diarias - Convidados	16.000,00	9.612,50	9.612,50	6.387,50
6.2.2.1.1.01.04.03.007 - PASSAGENS	118.000,00	109.473,38	109.473,38	8.526,62
6.2.2.1.1.01.04.03.007.001 - Funcionários	18.000,00	14.878,09	14.878,09	3.121,91
6.2.2.1.1.01.04.03.007.002 - Conselheiros	30.000,00	25.973,95	25.973,95	4.026,05
6.2.2.1.1.01.04.03.007.003 - Colaboradores	70.000,00	68.621,34	68.621,34	1.378,66
6.2.2.1.1.01.04.03.008 - HOSPEDAGENS E ALIMENTAÇÃO	66.055,35	55.335,79	55.335,79	10.719,56
6.2.2.1.1.01.04.03.008.001 - Funcionários	31.000,00	25.972,67	25.972,67	5.027,33
6.2.2.1.1.01.04.03.008.002 - Conselheiros	17.055,35	13.462,29	13.462,29	3.593,06
6.2.2.1.1.01.04.03.008.003 - Colaboradores	18.000,00	15.900,83	15.900,83	2.099,17
6.2.2.1.1.01.04.03.009 - DESPESA COM LOCOMOÇÃO	71.000,00	60.922,36	60.922,36	10.077,64

6.2.2.1.1.01.04.03.009.001 - Funcionários	24.000,00	20.128,38	20.128,38	3.871,62
6.2.2.1.1.01.04.03.009.002 - Conselheiros	28.000,00	24.636,96	24.636,96	3.363,04
6.2.2.1.1.01.04.03.009.003 - Colaboradores	15.000,00	13.150,31	13.150,31	1.849,69
6.2.2.1.1.01.04.03.009.007 - Fretes e Transportes de Encomendas	4.000,00	3.006,71	3.006,71	993,29
6.2.2.1.1.01.04.04 - SERVICOS TERCEIROS - PESSOAS JURÍDICAS	1.490.516,73	1.260.471,61	1.260.471,61	230.045,12
6.2.2.1.1.01.04.04.002 - Serviço de Assessoria e Consultoria	101.300,00	100.464,59	100.464,59	835,41
6.2.2.1.1.01.04.04.005 - Serviços de Informática	28.750,00	24.774,14	24.774,14	3.975,86
6.2.2.1.1.01.04.04.009 - Serviços de Segurança Predial e Preventiva	5.750,00	3.509,78	3.509,78	2.240,22
6.2.2.1.1.01.04.04.010 - Serviços de Medicina do Trabalho	6.450,00	5.882,44	5.882,44	567,56
6.2.2.1.1.01.04.04.011 - Serviços de Seleção, Treinamento e Orientação Profis.	2.000,00	0,00	0,00	2.000,00
6.2.2.1.1.01.04.04.015 - Serviços Fotográficos e Vídeos	15.268,49	15.053,49	15.053,49	215,00
6.2.2.1.1.01.04.04.016 - Serviço de Divulgação Institucional	68.000,00	67.634,56	67.634,56	365,44
6.2.2.1.1.01.04.04.019 - Serviços de Apoio Administrativo e Operacional	1.150,00	0,00	0,00	1.150,00
6.2.2.1.1.01.04.04.021 - Seguros de Bens Móveis	10.000,00	5.653,16	5.653,16	4.346,84
6.2.2.1.1.01.04.04.022 - Seguros de Bens Imóveis	8.500,00	7.078,09	7.078,09	1.421,91
6.2.2.1.1.01.04.04.024 - Locação de Bens Móveis, Máquinas e Equipamentos	22.000,00	19.346,02	19.346,02	2.653,98
6.2.2.1.1.01.04.04.025 - Locação de Bens Imóveis	38.750,00	32.487,50	32.487,50	6.262,50
6.2.2.1.1.01.04.04.026 - Condomínios	29.245,41	25.045,88	25.045,88	4.199,53
6.2.2.1.1.01.04.04.027 - Manutenção e Conservação Bens Móveis	30.000,00	18.313,46	18.313,46	11.686,54
6.2.2.1.1.01.04.04.028 - Manutenção e Conservação Dos Bens Imóveis	85.350,00	70.024,02	70.024,02	15.325,98
6.2.2.1.1.01.04.04.030 - Serviços de Energia Elétrica	28.000,00	26.150,65	26.150,65	1.849,35
6.2.2.1.1.01.04.04.031 - Serviços de Água e Esgoto	8.439,24	4.755,09	4.755,09	3.684,15
6.2.2.1.1.01.04.04.033 - Postagem de Correspondência Institucional	305.000,00	249.365,38	249.365,38	55.634,62
6.2.2.1.1.01.04.04.034 - Serviços de Telecomunicações	72.000,00	68.480,22	68.480,22	3.519,78
6.2.2.1.1.01.04.04.037 - Assinaturas	1.500,00	949,80	949,80	550,20
6.2.2.1.1.01.04.04.039 - Confecção de Revistas	181.377,60	139.467,60	139.467,60	41.910,00
6.2.2.1.1.01.04.04.040 - Confecção de Livros	86.200,00	85.362,00	85.362,00	838,00
6.2.2.1.1.01.04.04.045 - Inscrições	5.750,00	1.051,53	1.051,53	4.698,47
6.2.2.1.1.01.04.04.046 - Serviço de Alimentação	28.000,00	18.158,36	18.158,36	9.841,64
6.2.2.1.1.01.04.04.048 - Serviços de publicação de Editais e matérias	31.412,00	29.250,64	29.250,64	2.161,36

6.2.2.1.1.01.04.04.049 - Locação de espaço para eventos	12.500,00	5.374,40	5.374,40	7.125,60
6.2.2.1.1.01.04.04.050 - Apoio a eventos de Psicologia extra CRP	10.000,00	6.761,36	6.761,36	3.238,64
6.2.2.1.1.01.04.04.052 - Despesas com eleições	25.000,00	20.748,67	20.748,67	4.251,33
6.2.2.1.1.01.04.04.055 - Locação e Manutenção de Sistemas de Informática	68.525,99	63.938,37	63.938,37	4.587,62
6.2.2.1.1.01.04.04.057 - COREP	115.498,00	115.324,80	115.324,80	173,20
6.2.2.1.1.01.04.04.058 - Planejamento Estratégico	58.800,00	30.065,61	30.065,61	28.734,39
6.2.2.1.1.01.04.05 - TRIBUTÁRIAS E CONTRIBUTIVAS	1.733.802,71	1.698.833,19	1.698.833,19	34.969,52
6.2.2.1.1.01.04.05.001 - TRIBUTOS	5.000,00	3.989,21	3.989,21	1.010,79
6.2.2.1.1.01.04.05.001.002 - Impostos e Taxas	5.000,00	3.989,21	3.989,21	1.010,79
6.2.2.1.1.01.04.05.002 - CONTRIBUIÇÕES	1.728.802,71	1.694.843,98	1.694.843,98	33.958,73
6.2.2.1.1.01.04.05.002.001 - Cota Parte	1.309.111,74	1.293.718,85	1.293.718,85	15.392,89
6.2.2.1.1.01.04.05.002.002 - Cota Revista	327.277,94	323.430,07	323.430,07	3.847,87
6.2.2.1.1.01.04.05.002.003 - Fundo de Seções	92.413,03	77.695,06	77.695,06	14.717,97
6.2.2.1.1.01.04.06 - DEMAIS DESPESAS CORRENTES	140.096,00	97.465,80	97.465,80	42.630,20
6.2.2.1.1.01.04.06.002 - Indenizações, Restituições e Reposições	52.596,00	41.485,93	41.485,93	11.110,07
6.2.2.1.1.01.04.06.004 - Despesas Miúdas de Pronto Pagamento	87.500,00	55.979,87	55.979,87	31.520,13
6.2.2.1.1.01.04.07 - SERVIÇOS BANCÁRIOS	137.000,00	118.306,70	118.306,70	18.693,30
6.2.2.1.1.01.04.07.001 - Taxa Sobre Serviços Bancários	20.000,00	1.469,91	1.469,91	18.530,09
6.2.2.1.1.01.04.07.002 - Despesas Com Cobrança	117.000,00	116.836,79	116.836,79	163,21
6.2.2.1.1.02 - CRÉDITO DISPONÍVEL DESPESA DE CAPITAL	476.081,70	79.753,59	79.753,59	396.328,11
6.2.2.1.1.02.01 - INVESTIMENTOS	143.450,00	79.753,59	79.753,59	63.696,41
6.2.2.1.1.02.01.01 - OBRAS, INSTALAÇÕES E REFORMAS	45.560,00	3.450,00	3.450,00	42.110,00
6.2.2.1.1.02.01.01.001 - Obras e Instalações em andamento	14.600,00	3.450,00	3.450,00	11.150,00
6.2.2.1.1.02.01.01.002 - Reformas	30.960,00	0,00	0,00	30.960,00
6.2.2.1.1.02.01.03 - EQUIPAMENTOS E MATERIAIS PERMANENTES	97.890,00	76.303,59	76.303,59	21.586,41
6.2.2.1.1.02.01.03.001 - Móveis e Utensílios	25.040,00	20.175,77	20.175,77	4.864,23
6.2.2.1.1.02.01.03.002 - Máquinas e Equipamentos	47.400,00	44.759,63	44.759,63	2.640,37
6.2.2.1.1.02.01.03.004 - Utensílios de Copa e Cozinha	2.450,00	0,00	0,00	2.450,00
6.2.2.1.1.02.01.03.006 - Equipamentos de Processamento de Dados	12.000,00	865,57	865,57	11.134,43
6.2.2.1.1.02.01.03.007 - Sistemas de Processamento de Dados	11.000,00	10.502,62	10.502,62	497,38
6.2.2.1.1.02.04 - OUTRAS DESPESAS CAPITAL	332.631,70	0,00	0,00	332.631,70
6.2.2.1.1.02.04.01 - TRANSFERÊNCIAS DE CAPITAL	332.631,70	0,00	0,00	332.631,70
6.2.2.1.1.02.04.01.001 - Inadimplência	332.631,70	0,00	0,00	332.631,70
Total:	7.727.830,80	6.644.631,58	6.644.631,58	1.083.199,22

Informações sobre as transferências de recursos realizadas no exercício de referência

As transferências de Recursos refere-se a Cota Parte, Cota Revista e ao Fundo de Seção, conforme Norma 03 do Manual de Normas e Procedimentos Administrativos, Financeiros e Contábeis.

Percentuais de Repasse:

- Cota Parte 20%;
- Cota Revista 5%
- Fundo de Seção R\$ 5,56 por anuidade.

O Repasse para o Conselho Federal ocorre no momento do pagamento da anuidade pelo Profissional na Rede Bancária, com exceção do Fundo de Seção que é repassado 25% no pagamento da anuidade e os 75% após a contabilização das Receitas.

Quadro com o montante repassado no exercício 2016, restando repassar a título de Fundo de Seção R\$ 1.491,36.

Despesa	Orçado	Realiz. Período
6.2.2.1.1.01.04.05.002 - CONTRIBUIÇÕES	1.728.802,71	1.694.843,98
6.2.2.1.1.01.04.05.002.001 - Cota Parte	1.309.111,74	1.293.718,85
6.2.2.1.1.01.04.05.002.002 - Cota Revista	327.277,94	323.430,07
6.2.2.1.1.01.04.05.002.003 - Fundo de Seções	92.413,03	77.695,06

ESTRUTURA DE GOVERNANÇA E DE AUTOCONTROLE DA GESTÃO

- Descrição das estruturas de governança
- Informações sobre dirigentes e colegiados
- Gestão de riscos e controles internos
- Política de remuneração dos administradores e membros de colegiado

Estrutura de governança da entidade:					
<p>O Conselho Regional de Psicologia do Paraná realiza seu trabalho baseado pela legislação brasileira e pelas normas editadas pelo Conselho Federal de Psicologia. Busca a eficácia e eficiência dos processos internos e externos com auxílio dos Conselheiros, Funcionários, Colaboradores e Instituições parceiras.</p> <p>Estrutura: PLENÁRIA - DIRETORIA - CONSELHEIROS - FUNCIONÁRIOS - COLABORADORES - INSTITUIÇÕES PARCEIRAS</p> <p>A estrutura de governança do CRP-08 está descrita no Regimento Interno Art. 7º - Compõem o CRP-08 os seguintes órgãos:</p> <p>I – Congresso Regional da Psicologia (COREP) II - Assembléias III – Plenário IV – Diretoria V – Comissões VI – Grupos de Trabalho (GTs)</p>					
Relação dos principais dirigentes e membros da unidade (de 27/09/2013 a 23/09/2016)					
Rol dos Responsáveis					
Nome: Cleia Oliveira Cunha			CPF: 428.835.209-68		
Endereço Residencial: Travessa Rafael Francisco Greca, 99 Ap 92-B - Água Verde					
Cidade: Curitiba		UF: Paraná		CEP: 80.620-150	
Fones: (41) 9994-8073		Fax:		Email: cleiacunha.oliveiracunha32@gmail.com	
Cargo ou Função: Conselheira Presidente					
Natureza de Responsabilidade (Art. 10 da IN TCU 63/2010):					
Ato de Designação		Ato de Exoneração		Período de Gestão	
Nome e número	Data	Nome e número	Data	Início	Fim
Ata de Posse	27/09/2013			27/09/2013	23/09/2016
Nome: Guilherme Bertassoni da Silva			CPF: 032.956.759-45		
Endereço Residencial: Rua S. Pio X, 391 Ap 401 - Ahú					
Cidade: Curitiba		UF: Paraná		CEP: 80.540-240	
Fones: (41) 9997-4878		Fax:		Email: silvapsi@hotmail.com	
Cargo ou Função: Conselheiro Vice-Presidente					
Natureza de Responsabilidade (Art. 10 da IN TCU 63/2010):					
Ato de Designação		Ato de Exoneração		Período de Gestão	
Nome e número	Data	Nome e número	Data	Início	Fim
Ata de Posse	27/09/2013			27/09/2013	23/09/2016
Nome: Bruno Jardini Mader			CPF: 329.500.998-82		
Endereço Residencial: Rua Brigadeiro Franco, 576 Apto 502 - Mercês					
Cidade: Curitiba		UF: Paraná		CEP: 80.430-210	

Fones: (41) 9162-1153		Fax:		Email: bjmader@hotmail.com	
Cargo ou Função: Conselheiro Tesoureiro					
Natureza de Responsabilidade (Art. 10 da IN TCU 63/2010):					
Ato de Designação		Ato de Exoneração		Período de Gestão	
Nome e número	Data	Nome e número	Data	Início	Fim
Ata de eleição membros da diretoria - ATA 684	13/09/2014			27/09/2013	23/09/2016
Nome: Anita Castro Menezes Xavier			CPF: 949.358.150-00		
Endereço Residencial: Rua Schumann, 121 - Vista Alegre					
Cidade: Curitiba		UF: Paraná		CEP: 80.820-130	
Fones: (41) 8499-9807		Fax:		Email: anitacmxavier@hotmail.com	
Cargo ou Função: Conselheira Secretária					
Natureza de Responsabilidade (Art. 10 da IN TCU 63/2010):					
Ato de Designação		Ato de Exoneração		Período de Gestão	
Nome e número	Data	Nome e número	Data	Início	Fim
Ata de eleição membros da diretoria - ATA 684	13/09/2014			27/09/2013	23/09/2016

Relação de Conselheiros - XII Plenário - Gestão 2013/2016		
Nome:	Função:	Mandato:
Cleia Oliveira Cunha	Conselheira Efetiva	De 27/09/2013 a 23/09/2016
Guilherme Bertassoni da Silva	Conselheiro Efetivo	De 27/09/2013 a 23/09/2016
Rodrigo Soares Santos	Conselheiro Efetivo	De 27/09/2013 a 23/09/2016
Maria Stella Aguiar Ribeiro	Conselheira Efetiva	De 27/09/2013 a 23/09/2016
André Luiz Vendel	Conselheiro Efetivo	De 27/09/2013 a 23/09/2016
Anita Castro Menezes Xavier	Conselheira Efetiva	De 27/09/2013 a 23/09/2016
Bruno Jardini Mäder	Conselheiro Efetivo	De 27/09/2013 a 23/09/2016
Fernanda Rossetto Prizibela	Conselheira Efetiva	De 27/09/2013 a 23/09/2016
Luiz Antônio Mariotto Neto	Conselheiro Efetivo	De 27/09/2013 a 23/09/2016
Paula Matoski Buttore	Conselheira Efetiva	De 27/09/2013 a 23/09/2016
Renata Campos Mendonça	Conselheira Efetiva	De 27/09/2013 a 23/09/2016
Rosangela Maria Martins	Conselheira Efetiva	De 27/09/2013 a 23/09/2016
Sandra Mara Passarelli Flores	Conselheira Efetiva	De 27/09/2013 a 23/09/2016
Ana Paula Rossito Mantoan	Conselheira Suplente (renunciou)	De 27/09/2013 a 23/09/2016
Vanessa Cristina Bonatto	Conselheira Suplente	De 27/09/2013 a 23/09/2016
Solange Maria Rodrigues Leite	Conselheira Suplente	De 27/09/2013 a 23/09/2016
Rodrigo David Alves de Medeiros	Conselheiro Suplente	De 27/09/2013 a 23/09/2016

Ana Lúgia Bragueto	Conselheira Suplente	De 27/09/2013 a 23/09/2016
André Luis Cyrillo	Conselheiro Suplente	De 27/09/2013 a 23/09/2016
Denise Ribas Jamus	Conselheira Suplente	De 27/09/2013 a 23/09/2016
Juliano Del Gobo	Conselheiro Suplente	De 27/09/2013 a 23/09/2016
Luciana de Almeida Moraes	Conselheira Suplente	De 27/09/2013 a 23/09/2016
Luiz Henrique Birck	Conselheiro Suplente	De 27/09/2013 a 23/09/2016
Mariana Daros de Amorim	Conselheira Suplente	De 27/09/2013 a 23/09/2016
Nayanne Costa Freire	Conselheira Suplente	De 27/09/2013 a 23/09/2016
Liliane Ocalxuk	Conselheira Efetiva (renunciou)	De 27/09/2013 a 23/09/2016

Relação dos principais dirigentes e membros da unidade (de 23/09/2016 a 27/09/2019)

Rol dos Responsáveis

Nome: João Baptista Fortes de Oliveira		CPF: 356.306.399-00	
Endereço Residencial: Rua Dep. Carneiro de Campos, 187 – Hugo Lange			
Cidade: Curitiba	UF: Paraná	CEP: 80.040-320	
Fones: (41) 9949-8118	Fax:	Email: fortesdeoliveira@bol.com.br	
Cargo ou Função: Conselheiro Presidente			

Natureza de Responsabilidade (Art. 10 da IN TCU 63/2010):

Ato de Designação		Ato de Exoneração		Período de Gestão	
Nome e número	Data	Nome e número	Data	Início	Fim
Ata de Posse	23/09/2016			23/09/2016	27/09/2019

Nome: Rosangela Lopes de Camargo Cardoso		CPF: 234.002.349-15	
Endereço Residencial: Rua Nunes Machado, 472 – conj 401 - Centro			
Cidade: Curitiba	UF: Paraná	CEP: 80.250-00	
Fones: (41) 9664-2727	Fax:	Email: rlccardoso@yahoo.com.br	
Cargo ou Função: Conselheira Vice-Presidente			

Natureza de Responsabilidade (Art. 10 da IN TCU 63/2010):

Ato de Designação		Ato de Exoneração		Período de Gestão	
Nome e número	Data	Nome e número	Data	Início	Fim
Ata de Posse	23/09/2016			23/09/2016	27/09/2019

Nome: Francisco Mario Pereira Mendes		CPF: 403.278.689-53	
Endereço Residencial: Rua José Perussi, 15 - Butiatuvinha			
Cidade: Curitiba	UF: Paraná	CEP: 82.400-270	
Fones: (41) 9642-6572	Fax:	Email: fmendes_psico@hotmail.com	
Cargo ou Função: Conselheiro Tesoureiro			

Natureza de Responsabilidade (Art. 10 da IN TCU 63/2010):

Ato de Designação		Ato de Exoneração		Período de Gestão	
Nome e número	Data	Nome e número	Data	Início	Fim
Ata de eleição					

membros da diretoria - ATA 684	23/09/2016			23/09/2016	27/09/2019
Nome: Carolina de Souza Walger de Almeida			CPF: 037.018.199-98		
Endereço Residencial: Rua Desembargador Vieira Cavalcanti, 452 – São Francisco					
Cidade: Curitiba		UF: Paraná		CEP: 80.510-090	
Fones: (41) 9642-6572		Fax:		Email: carol@walger.com.br	
Cargo ou Função: Conselheira Secretária					
Natureza de Responsabilidade (Art. 10 da IN TCU 63/2010):					
Ato de Designação		Ato de Exoneração		Período de Gestão	
Nome e número	Data	Nome e número	Data	Início	Fim
Ata de eleição membros da diretoria - ATA 684	23/09/2016			23/09/2016	27/09/2019

Relação de Conselheiros - XIII Plenário - Gestão 2016/2019		
Nome:	Função:	Mandato:
João Baptista Fortes de Oliveira	Conselheiro(a) Efetivo(a)	De 23/09/2016 a 27/09/2019
Rosangela Lopes de Camargo Cardoso	Conselheiro(a) Efetivo(a)	De 23/09/2016 a 27/09/2019
Francisco Mario Pereira Mendes	Conselheiro(a) Efetivo(a)	De 23/09/2016 a 27/09/2019
Carolina de Souza Walger de Almeida	Conselheiro(a) Efetivo(a)	De 23/09/2016 a 27/09/2019
Celia Regina Cortellete	Conselheiro(a) Efetivo(a)	De 23/09/2016 a 27/09/2019
Ludiana Cardozo Rodrigues	Conselheiro(a) Efetivo(a)	De 23/09/2016 a 27/09/2019
Deisy Maria Rodrigues Joppert	Conselheiro(a) Efetivo(a)	De 23/09/2016 a 27/09/2019
Elisa Mara Ribeiro da Silva	Conselheiro(a) Efetivo(a)	De 23/09/2016 a 27/09/2019
Nanci Garcia Cairo	Conselheiro(a) Efetivo(a)	De 23/09/2016 a 27/09/2019
Mariana de Oliveira Prochet	Conselheiro(a) Efetivo(a)	De 23/09/2016 a 27/09/2019
Frank da Silva Veiga	Conselheiro(a) Efetivo(a)	De 23/09/2016 a 27/09/2019
Angela Sanson Zewe	Conselheiro(a) Efetivo(a)	De 23/09/2016 a 27/09/2019
Maria Cristina Neiva de Carvalho	Conselheiro(a) Efetivo(a)	De 23/09/2016 a 27/09/2019
Maria Sezineide Cavalcante de Melo	Conselheiro(a) Efetivo(a)	De 23/09/2016 a 27/09/2019
Nelson Fernandes Junior	Conselheiro(a) Efetivo(a)	De 23/09/2016 a 27/09/2019
Adriane Wollmann	Conselheiro(a) Suplente	De 23/09/2016 a 27/09/2019
Luciano Bugalski	Conselheiro(a) Suplente	De 23/09/2016 a 27/09/2019
Camila Maia de O Borges Paraná	Conselheiro(a) Suplente	De 23/09/2016 a 27/09/2019
Mari Angela Calderari Oliveira	Conselheiro(a) Suplente	De 23/09/2016 a 27/09/2019
Debora Cruz Marinho	Conselheiro(a) Suplente	De 23/09/2016 a 27/09/2019
Erica Antunes Carlos	Conselheiro(a) Suplente	De 23/09/2016 a 27/09/2019
Gilberto Gaertner	Conselheiro(a) Suplente	De 23/09/2016 a 27/09/2019
Iara Lais Raittz Baratieri	Conselheiro(a) Suplente	De 23/09/2016 a 27/09/2019
Jane Biscaia Hartmann	Conselheiro(a) Suplente	De 23/09/2016 a 27/09/2019
Jane Margareth Moreira de Carvalho	Conselheiro(a) Suplente	De 23/09/2016 a 27/09/2019

Sandra Cristine Machado Mosello	Conselheiro(a) Suplente	De 23/09/2016 a 27/09/2019
Sandra R Fergutz dos Santos Batista	Conselheiro(a) Suplente	De 23/09/2016 a 27/09/2019
Semiramis Maria Amorim Vedovatto	Conselheiro(a) Suplente	De 23/09/2016 a 27/09/2019
Silvio Araujo Vailões	Conselheiro(a) Suplente	De 23/09/2016 a 27/09/2019
Suzana Maria Borges	Conselheiro(a) Suplente	De 23/09/2016 a 27/09/2019

Resoluções internas sobre concessão de Jeton, Ajuda de Custo e Diárias para conselheiros, funcionários e colaboradores

Os Conselheiros e membros de Diretoria ocupam cargos honoríficos, não fazendo jus a remuneração.

RESOLUÇÃO CRP-08/001-2014

EMENTA: *Dispõe sobre o pagamento de Diárias e Ajuda de Custo, aos Conselheiros, Representantes Setoriais, Colaboradores, Funcionários e Convidado do CRP-PR.*

O Presidente do Conselho Regional de Psicologia - 8ª Região (CRP-PR), no uso das atribuições que lhe competem por lei,

CONSIDERANDO a necessidade de adequar o pagamento de Diárias e Ajudas de Custo, em consonância com a Resolução CFP n.º 035/2013, e

CONSIDERANDO que os Conselheiros, Representantes Setoriais, Colaboradores e Funcionários, quando a serviço do CRP-PR, não são obrigados a dispor de seus recursos próprios, e

CONSIDERANDO a decisão plenária do dia 01 de fevereiro de 2014 em realizar o ajuste de acordo com a Resolução CFP n.º 035/2013.

RESOLVE:

ARTIGO 1º - As diárias serão autorizadas pelo Presidente do Conselho Regional de Psicologia - 8ª Região (CRP-PR), concedidas por dia de afastamento que implique pernoite, destinando-se a indenizar despesas extraordinárias com pousada, alimentação e locomoção urbana de Conselheiros, Representantes Setoriais, Colaboradores, Funcionários e Convidados do CRP-PR.

ARTIGO 2º - Será concedida metade do valor da diária quando o Conselho Regional de Psicologia - 8ª Região (CRP-PR) custear, por meio diverso, as despesas de pousada.

ARTIGO 3º - As ajudas de custo pagas pelo Conselho Regional de Psicologia - 8ª Região (CRP-PR), são destinadas ao ressarcimento de despesas com alimentação e transporte urbano de Conselheiros, Representantes Setoriais, Colaboradores, Funcionários e Convidados do CRP-PR.

Parágrafo Primeiro – As ajudas de custo são destinadas a cobrir despesas com alimentação e transporte urbano, realizadas no mesmo município e região metropolitana de sua residência até a distância de 50 (cinquenta) quilômetros.

ARTIGO 4º - Os valores de Ajuda de Custo de que trata a Resolução serão atribuídos de acordo com as categorias abaixo:

I - categoria I: as destinadas a cobrir despesas com alimentação e transporte urbano em viagens realizadas fora do município de residência;

II – categoria II: as destinadas a cobrir despesas com alimentação e transporte

urbano, realizadas no mesmo município de residência.

Parágrafo Primeiro – O empregado ou colaborador a trabalho em evento e ou representação na mesma localidade do trabalho do CRP-PR não fará jus ao recebimento de ajuda de custo.

ARTIGO 5º - As passagens aéreas ou terrestres necessárias ao deslocamento do beneficiário, para o município onde ocorrerá o evento, serão fornecidas pelo Conselho Regional de Psicologia - 8ª Região (CRP-PR).

ARTIGO 6º - As despesas com hospedagem, quando solicitada, serão providas pelo Conselho Regional de Psicologia - 8ª Região (CRP-PR) que autorizou o serviço, sendo o valor da diária, conforme estabelecido no artigo 2º.

ARTIGO 7ª - Quando, para atender as necessidades do Conselho Regional de Psicologia - 8ª Região (CRP-PR), o Conselheiros, Representantes Setoriais, Colaboradores, Funcionários e Convidados do CRP-PR, utilizar-se de veículo próprio para locomoção, o ressarcimento das despesas se fará por quilômetro rodado, de acordo com o disposto em resolução ou portaria editada pelo CRP-PR que está sendo servido.

Parágrafo Primeiro - O número de quilômetros rodados a ser adotado para o cálculo será o utilizado pelos órgãos oficiais, como DNIT e o DER ou órgão que venha a substituí-los.

Parágrafo Segundo - Em situações especiais, o Conselho Regional de Psicologia - 8ª Região (CRP-PR) poderá contratar serviços de alimentação e transporte para Conselheiros, Representantes Setoriais, Colaboradores, Funcionários e Convidados do CRP-PR, e negociar outras formas de ressarcimento, desde que não sejam ultrapassados os valores estabelecidos na respectiva resolução sobre ajuda de custo.

ARTIGO 8º - O beneficiado, Conselheiros, Representantes Setoriais, Colaboradores, Funcionários e Convidados do CRP-PR, em caráter excepcional, poderá solicitar o ressarcimento das despesas efetuadas mediante a apresentação de documentos comprobatórios, Nota Fiscal ou Recibo, desde que o valor gasto ultrapasse o valor da diária ou ajuda de custo recebidos e que sejam compatíveis com os valores praticados pelo Conselho Regional de Psicologia - 8ª Região (CRP-PR);

ARTIGO 9º - Os Representantes do CRP-PR quando participarem de Conferências de Políticas Públicas poderão ser ressarcidos das despesas de locomoção dentro da cidade de realização da reunião, até o limite de ½ ajuda de custo, conforme categoria II, conforme disposto no Artigo 4º desta Resolução;

Parágrafo Primeiro: o ressarcimento da despesa de locomoção, de acordo com a redação do artigo 9º deverá ser solicitado por escrito a Diretoria do CRP-PR no prazo de mínimo de 10 (dez) dias antes da realização da reunião.

ARTIGO 10º - A diária ou ajuda de custo não utilizada, em virtude de cancelamento parcial ou total da viagem deverá ser devolvida no prazo de 5 (cinco) dias após o retorno ou concessão.

ARTIGO 11º – A concessão da ajuda de custo – categoria II, será integral, quando da participação em evento com duração mínima de dois turnos por dia;

Parágrafo Primeiro – A concessão da ajuda de custo – categoria II, será de 50% (cinquenta por cento), caso o evento seja de apenas um turno.

ARTIGO 12º – A Diária e Ajuda de Custo deverão ser requeridos à Diretoria do CRP-PR, através de documento próprio.

ARTIGO 13º – Os valores de que tratam os artigos 1º e 4º da Resolução CRP-PR n.º

001/2014 serão atribuídos de acordo com a classificação que se apresenta no Anexo I da presente Resolução.

DISPOSIÇÕES FINAIS

ARTIGO 14º - Os casos omissos serão resolvidos por maioria dos membros da Diretoria, com recurso do interessado para o Plenário do CRP-PR, em 5 (cinco) dias, que decidirá também mediante maioria dos membros, devendo o Presidente votar, também, em caso de empate.

ARTIGO 15º – Esta Resolução entrará em vigor a partir da sua publicação, revogando quaisquer disposições anteriores, especialmente a Resolução CRP-08/002-2013.
Curitiba, 01 de fevereiro de 2014.

ANEXO I DA RESOLUÇÃO CRP-08/001-2014.

DIÁRIAS	VALOR
CONSELHEIROS, REPRESENTANTES SETORIAIS, COLABORADORES, FUNCIONÁRIOS E CONVIDADOS EM VIAGENS COM DURAÇÃO DE 1 (UM) DIA.	R\$ 590,00
CONSELHEIROS, REPRESENTANTES SETORIAIS, COLABORADORES, FUNCIONÁRIOS E CONVIDADOS EM VIAGEM COM DURAÇÃO DE MAIS DE 1 (UM) DIA.	R\$ 510,00
CONSELHEIROS, REPRESENTANTES SETORIAIS, COLABORADORES, FUNCIONÁRIOS E CONVIDADOS EM VIAGEM AO EXTERIOR SEM HOSPEDAGEM.	US\$ 540,00
CONSELHEIROS, REPRESENTANTES SETORIAIS, COLABORADORES, FUNCIONÁRIOS E CONVIDADOS EM VIAGEM AO EXTERIOR COM HOSPEDAGEM.	US\$ 280,00
AJUDA DE CUSTO Categoria I	VALOR
CONSELHEIROS, REPRESENTANTES SETORIAIS, COLABORADORES, FUNCIONÁRIOS E CONVIDADOS.	R\$ 300,00
AJUDA DE CUSTO Categoria II	VALOR
CONSELHEIROS, REPRESENTANTES SETORIAIS, COLABORADORES, FUNCIONÁRIOS E CONVIDADOS.	R\$ 150,00

RESOLUÇÃO CRP-08/002-2014

EMENTA: Dispõe sobre o pagamento de Gratificações por Participações em Reuniões Plenárias - "JETON".

O Presidente do Conselho Regional de Psicologia - 8ª Região - (CRP-08), no uso das atribuições que lhe competem por lei,

CONSIDERANDO a necessidade de adequar o pagamento de Gratificações por

Participações em Reuniões Plenárias - “JETON”, em consonância com a Resolução CFP n.º 035/2013, e

CONSIDERANDO que a partir de maio de 2007 haverá desconto de INSS nos pagamentos de “JETONS”, de acordo com a nova Legislação Tributária e

CONSIDERANDO a decisão plenária do dia 01 de fevereiro de 2014 em realizar o reajuste de acordo com a Resolução CFP n.º 035/2013.

RESOLVE:

ARTIGO 1º - Fará jus ao recebimento da Gratificação por Participação em Reunião Plenária - “JETON”, no valor de R\$ 200,00 (duzentos reais), o Conselheiro Efetivo que participar de Reunião Plenária com até três horas e trinta minutos de duração.

PARÁGRAFO PRIMEIRO – No caso da Reunião Plenária ultrapassar o número de horas previsto no artigo anterior, a Gratificação por Participação em Reunião Plenária - “JETON”, será no máximo em dobro, portanto R\$ 400,00 (quatrocentos reais), quando atingirem sete horas ou mais.

PARÁGRAFO SEGUNDO – O pagamento de Gratificação por Participação em Reunião Plenária - “JETON” fica limitado a 08 (oito) por mês.

ARTIGO 2º - O Conselheiro Suplente fará jus à percepção de Gratificação por Participação em Reunião Plenária – “JETON”, quando investido na condição de Conselheiro Efetivo.

ARTIGO 3º - Esta Resolução entrará em vigor a partir da sua publicação, revogando quaisquer disposições anteriores, especialmente a Resolução CRP-05/2011.
Curitiba, 01 de fevereiro de 2014.

GESTÃO DE PESSOAS, TERCEIRIZAÇÃO DE MÃO DE OBRA E CUSTOS RELACIONADOS.

Informações sobre a estrutura de pessoal da entidade

a) Demonstração da força de trabalho

O quadro de Funcionários do CRP-08 é composto de 30 Funcionários distribuídos da Seguinte Maneira:

Função	Quantidade
Analista Administrativo Financeiro	03
Analista Técnico	01
Assistente Administrativo Financeiro	03
Assessor de Imprensa	01
Assessor Jurídico	02
Assessor Técnico de Tecnologia da Informação	01
Assessor Técnico da Comissão de Orientação e Fiscalização	01
Assessor Técnico do CREPOP	01
Assessor Técnico de Comissões	01
Auxiliar Administrativo e Financeiro	10
Contador	01
Gerente Administrativo e Financeiro	01
Gerente Técnico	01
Jornalista	01
Orientadores Fiscais	05
Técnico Financeiro	01

Sendo que:

Gerentes – 02 funcionários efetivos e 01 cargo em Comissão (afastada por doença);

Assessor Jurídico – Cargo em Comissão;

Assessor Técnico de Tecnologia da Informação – Cargo em Comissão;

Assessor de Imprensa – Cargo em Comissão;

Assessor Técnico do CREPOP – Cargo em Comissão;

Analista Técnico de Comissões, Assessor Técnico Comissão de Orientação – Função Gratificada.

b) Processo de ingresso de funcionários na entidade

O ingresso de funcionários no CRP-08 ocorre por Concurso Público, sendo que o concurso vigente data de 2015.

O CRP-08 possui Acordo Coletivo de Trabalho firmado com o SINDFISC-PR e também Plano de Cargos e Salários homologado na Delegacia Regional do Trabalho de Curitiba. Os reajustes de salários, avaliação de desempenho, aumento por tempo de serviço ou merecimento, benefícios e demais questões trabalhistas do dia a dia do CRP-08 estão descritos no ACT e PCS.

c) Qualificação da força de trabalho de acordo com a estrutura de cargo, idade e nível de escolaridade:

Pós-Graduação/Especialização	ASSESSORA TECNICA	17/09/1965 51 anos
Superior completo	GERENTE TECNICO I I	13/07/1988 28 anos
Segundo grau completo	AUX ADM FIN I A	17/09/1960 56 anos
Superior completo	ORIE FISC TRAINEE A	17/01/1991 26 anos
Superior completo	ASS ADM FIN II E	13/09/1987 29 anos
Superior completo	AUX ADM FIN I F	20/04/1989 27 anos
Superior completo	AN ADM FINANC JR G	11/05/1971 45 anos
Superior completo	GERENTE TECNICO I A	07/07/1976 40 anos

Superior completo	ASSESSORA TECNICA	21/06/1982 34 anos
Superior completo	JORNALISTA I E	27/10/1989 27 anos
Superior completo	AUX ADM FIN I A	13/09/1991 25 anos
Superior completo	ORIE FISC TRAINEE J	30/08/1982 34 anos
Superior incompleto	TECNICO FINANCEIRO	13/09/1957 59 anos
Segundo grau completo	ASS ADM FIN I E	04/09/1974 42 anos
Segundo grau completo	AUX ADM FIN I H	13/02/1946 71 anos
Superior completo	AN ADM FINANC PLEN A	20/06/1980 36 anos
Superior completo	ASSESSOR DE IMPRENSA	26/02/1982 35 anos
Superior completo	CONTADOR II J	03/05/1978 38 anos
Superior completo	ORIE FISC TRAINEE E	15/02/1986 31 anos
Segundo grau completo	AUX ADM FIN I A	21/03/1979 38 anos
Superior completo	AUX ADM FIN I A	15/03/1985 32 anos
Superior incompleto	ASSESSOR JURIDICO	06/06/1995 21 anos
Superior completo	AN ADM FINANC PLEN A	23/10/1968 48 anos
Superior completo	GERENTE ADM FINANC	01/12/1977 39 anos
Superior completo	ORIE FISC TRAINEE A	02/12/1990 26 anos
Superior completo	COORDENADOR TECNICO	18/09/1985 31 anos
Segundo grau completo	ASS ADM FIN III D	05/01/1985 32 anos
Superior completo	ORIE FISC TRAINEE E	15/10/1982 34 anos
Superior completo	AUX ADM FIN I H	21/03/1989 28 anos
Segundo grau completo	AUX ADM FIN I A	03/01/1976 41 anos
Superior completo	ASS DE TEC DA INFORM	17/02/1987 30 anos
Segundo grau completo	AUX ADM FIN I A	14/06/1985 31 anos
Segundo grau completo	AUX ADM FIN I J	23/10/1983 33 anos
Superior completo	ASSESSOR JURIDICO	23/06/1962 54 anos

O CPR-PR, incentiva os seus funcionários a participarem de cursos, treinamentos e palestras relativas as suas áreas de atuação, custeando inscrição, deslocamento e hospedagem, buscando o aprimoramento do seu quadro funcional, para que as suas atividades possam ser exercidas com qualidade e dinamismo.

A cada dos anos o CRP-PR promove avaliação de desempenho de seus funcionários e utiliza-se dessa avaliação como parâmetro para analisar a necessidade de investimento ou incentivo em cursos e treinamentos.

Despesa	Orçado	Realiz. Período	Realiz. Exerc.	Diferença
6.2.2.1.1.01.01 - PESSOAL E ENCARGOS SOCIAIS	2.383.249,02	2.197.722,98	2.197.722,98	185.526,04
6.2.2.1.1.01.01.01 - REMUNERAÇÃO PESSOAL	1.821.575,27	1.681.458,32	1.681.458,32	140.116,95
6.2.2.1.1.01.01.01.001 - Salários	1.437.500,00	1.383.227,41	1.383.227,41	54.272,59
6.2.2.1.1.01.01.01.006 - Gratificação de Natal 13º Salário	120.750,00	120.255,23	120.255,23	494,77
6.2.2.1.1.01.01.01.009 - Horas Extras	3.450,00	0,00	0,00	3.450,00
6.2.2.1.1.01.01.01.012 - Salário de Férias	199.875,27	121.626,80	121.626,80	78.248,47
6.2.2.1.1.01.01.01.015 - Indenizações Trabalhistas	60.000,00	56.348,88	56.348,88	3.651,12

6.2.2.1.1.01.01.02 - ENCARGOS PATRONAIS	561.673,75	516.264,66	516.264,66	45.409,09
6.2.2.1.1.01.01.02.001 - INSS Patronal	340.467,76	310.447,20	310.447,20	30.020,56
6.2.2.1.1.01.01.02.003 - FGTS	205.112,25	191.718,31	191.718,31	13.393,94
6.2.2.1.1.01.01.02.004 - PIS/PASEP Sobre Folha de Pagamento	16.093,74	14.099,15	14.099,15	1.994,59
6.2.2.1.1.01.04.01 - BENEFÍCIOS A PESSOAL	501.677,23	467.995,69	467.995,69	33.681,54
6.2.2.1.1.01.04.01.001 - Vale Transporte	67.800,17	67.314,77	67.314,77	485,40
6.2.2.1.1.01.04.01.002 - Programa de Alimentação ao Trabalhador - Pat	400.875,00	370.409,00	370.409,00	30.466,00
6.2.2.1.1.01.04.01.003 - Plano de Saúde	30.127,06	27.649,10	27.649,10	2.477,96
6.2.2.1.1.01.04.01.004 - Plano Odontológico	2.875,00	2.622,82	2.622,82	252,18
6.2.2.1.1.01.04.02 - BENEFÍCIOS ASSISTENCIAIS	23.000,00	22.885,80	22.885,80	114,20
6.2.2.1.1.01.04.02.001 - Auxílio Educação	23.000,00	22.885,80	22.885,80	114,20
6.2.2.1.1.01.04.03.004 - SERVICOS TERCEIROS - PESSOAS FÍSICAS	124.752,47	104.040,90	104.040,90	20.711,57
6.2.2.1.1.01.04.03.004.002 - Serviços Advocatícios	29.200,00	20.468,91	20.468,91	8.731,09
6.2.2.1.1.01.04.03.004.007 - Serviços de Limpeza, Conservação e Jardinagem	49.652,47	41.784,55	41.784,55	7.867,92
6.2.2.1.1.01.04.03.004.008 - Remuneração de Estagiários	45.900,00	41.787,44	41.787,44	4.112,56
6.2.2.1.1.01.04.04 - SERVICOS TERCEIROS - PESSOAS JURÍDICAS	1.490.516,73	1.260.471,61	1.260.471,61	230.045,12
6.2.2.1.1.01.04.04.028 - Manutenção e Conservação Dos Bens Imóveis	85.350,00	70.024,02	70.024,02	15.325,98

Os serviços de Manutenção e Conservação (limpeza) das dependências do CRP-PR são realizados por empresa terceirizada – Higi Serv Limpeza e Conservação S.A.

Relacionamento com a sociedade

O Conselho Regional de Psicologia 8ª Região, na busca de melhor atender aos seus inscritos e primordialmente a sociedade, disponibiliza os seguintes meios de comunicação.

Canais de acesso do cidadão:

Sede Curitiba

Atendimento: segunda a sexta-feira, das 09h às 17h

Endereço: Avenida São José, 699 - Cristo Rei - Curitiba - PR - 80.050-350

Fone: (41) 3013-5766 / Fax: (41) 3013-4119

E-mail: crp08@crppr.org.br

Subsede de Londrina

Atendimento: segunda a sexta-feira, das 09h às 12h e das 13h às 17h

Endereço: Av. Paraná, 297 - 8º andar, Ed. Itaipu - Londrina - PR, 86.010-390

Fone/Fax: (43) 3026-5766 / (43) 8806-4740

Subsede de Cascavel

Atendimento: segunda a sexta-feira, das 09h às 12h e das 13h às 17h

Endereço: R. Paraná, 3033 - 5º andar, salas 53/54 - Centro - Cascavel - PR, 85.810-010

Fone/Fax: (45) 3038-5766 / (45) 8814-4163

Subsede de Subsede de

Atendimento: segunda a sexta-feira, das 09h às 12h e das 13h às 17h

Endereço: Avenida Duque de Caxias, 882 ou 856 Torre II Sala 905

Edifício New Tower Plaza - Zona 01 - Maringá/PR - CEP 87013-180

Fone/Fax: (44) 3031-5766 / (44) 8808-8545

Site

<http://portal.crppr.org.br/>

Redes Sociais

<https://www.facebook.com/crppr/>

Twitter @crp_pr

Portal da Transparência

<http://portal.crppr.org.br/pagina/portal-da-transparencia>

DESEMPENHO FINANCEIRO DO EXERCÍCIO

As receitas do Conselho Regional de Psicologia do Paraná, em sua maioria 70% (setenta por cento) são da arrecadadas no primeiro trimestre do exercício, sendo que no restante do ano são realizadas re-cobranças dos inadimplentes com o intuito de ampliar a arrecadação.

As despesas são executadas conforme previsão orçamentária, sendo que projeta-se a execução de despesas mais vultuosas, após o ingresso da maioria das receitas, para que o fluxo de caixa não seja afetado.

Tratamento contábil da depreciação de itens do patrimônio.

O CRP-PR realiza a depreciação dos itens do patrimônio, sendo que o início da depreciação foi no exercício de 2014, obedecendo aos dispositivos da NBC T 16.9 e 16.10.

Os itens que já faziam parte do patrimônio da entidade foram avaliados pelo valor de mercado, e os que ingressaram após a data de início das depreciações pelo valor de aquisição.

Utilizamos para o cálculo da depreciação o método de cotas constantes, utilizando as tabelas de alíquotas e taxas de depreciação disponibilizadas no site da Receita Federal do Brasil.

Tabela de Depreciações no exercício 2016.

Bens Móveis - Relação Sintética de Depreciações

Conta	Vlr. Aquisição	Depreciação Mês	Depreciação Ano	Depreciação Acumulada	Vlr. Líquido
1.2.3.1.1.01 - Móveis e Utensílios	308.147,51	2.109,06	4.218,12	70.129,13	160.189,30
1.2.3.1.1.02 - Máquinas e Equipamentos	198.522,88	1.423,54	2.847,08	42.593,96	119.883,08
1.2.3.1.1.06 - Equipamentos de Processamento de Dados	149.466,69	1.193,20	2.386,40	69.259,78	32.412,02
1.2.3.1.1.07 - Sistemas de Processamento de Dados	70.081,50	439,64	879,28	27.352,41	20.514,17
Total	726.218,58	5.165,44	10.330,88	209.335,28	332.998,57

Bens Imóveis - Relação Sintética de Depreciações

Conta	Vlr. Aquisição	Depreciação Mês	Depreciação Ano	Depreciação Acumulada	Vlr. Líquido
1.2.3.2.1.01 - Edifícios	1.628.550,00	5.775,79	11.551,58	342.148,27	1.371.188,59
1.2.3.2.1.02 - Terrenos	1.200.000,00	0,00	0,00	0,00	1.200.000,00
Total	2.828.550,00	5.775,79	11.551,58	342.148,27	2.571.188,59

INFORMAÇÕES CONTÁBEIS

Informações sobre a adoção de critérios e procedimentos estabelecidos pelas Normas Brasileiras de Contabilidade Aplicada ao Setor Público.

Os procedimentos adotados pelo CRP-08, são parametrizados pela NBC-T 16, Normativas da Secretaria da Receita Federal e Secretaria do Tesouro Nacional. As demonstrações contábeis estão de acordo com a lei 4.320/64 e NBC-T 16.6.

7.2. Demonstrações Contábeis

Balanco Patrimonial

ATIVO			PASSIVO		
Especificação	Exercício Atual	Exercício Anterior	Especificação	Exercício Atual	Exercício Anterior
CRP/PR			Período: 01/01/2016 a 31/12/2016		
			Período Anterior: 01/01/2015 à 31/12/2015		
ATIVO CIRCULANTE	3859331,84	2116446,41	PASSIVO CIRCULANTE	460769,76	97770,46
CAIXA E EQUIVALENTES DE CAIXA	1691776,42	1291330,68	OBRIGAÇÕES TRABALHISTAS, PREVIDENCIÁRIAS E ASSISTENCIAIS A PAGAR A CURTO PRAZO	356,10D	60,00D
CRÉDITOS A CURTO PRAZO	2045705,8	660536,05	EMPRÉSTIMOS E FINANCIAMENTOS A CURTO PRAZO	0	0
DEMAIS CRÉDITOS E VALORES A CURTO PRAZO	53914,57	91596,97	FORNECEDORES E CONTAS A PAGAR A CURTO PRAZO	95353,27	5117,3
INVESTIMENTOS E APLICAÇÕES TEMPORÁRIAS A CURTO PRAZO	0	0	OBRIGAÇÕES FISCAIS A CURTO PRAZO	29167,76	58669,7
ESTOQUES	49027,88	44093,9	OBRIGAÇÕES DE REPARTIÇÃO A OUTROS ENTES	15979,7	911,23
VARIAÇÕES PATRIMONIAIS DIMINUTIVAS PAGAS ANTECIPADAMENTE	18907,17	28888,81	PROVISÕES A CURTO PRAZO	212089,97	4673,2
ATIVO NÃO-CIRCULANTE	2933685,08	2997590,87	DEMAIS OBRIGAÇÕES A CURTO PRAZO	108535,16	28459,03
ATIVO REALIZÁVEL A LONGO PRAZO	371,43	371,43	RESTOS A PAGAR	0	0
INVESTIMENTOS E APLICAÇÕES TEMPORÁRIAS A LONGO PRAZO	371,43	371,43	PASSIVO NÃO-CIRCULANTE	0	0
INVESTIMENTOS	0	0	OBRIGAÇÕES TRABALHISTAS, PREVIDENCIÁRIAS E ASSISTENCIAIS A PAGAR A LONGO PRAZO	0	0
IMOBILIZADO	2933313,65	2997219,44	EMPRÉSTIMOS E FINANCIAMENTOS A LONGO PRAZO	0	0
BENS MÓVEIS	535659,4	461771,41	FORNECEDORES A LONGO PRAZO	0	0
BENS IMÓVEIS	2608808,36	2913336,86	OBRIGAÇÕES FISCAIS A LONGO PRAZO	0	0
(-) DEPRECIÇÃO, EXAUSTÃO E AMORTIZAÇÃO ACUMULADAS	211.154,11C	377.888,83C	PROVISÕES A LONGO PRAZO	0	0
INTANGÍVEL	0	0	RESULTADO DIFERIDO	0	0
			TOTAL DO PASSIVO	460769,76	97770,46
			PATRIMÔNIO LÍQUIDO		
			Especificação	Exercício Atual	Exercício Anterior
			Patrimônio Social e Capital Social	0	0
			Ajuste de avaliação Patrimonial	0	0
			Demais Reservas	0	0
			Resultados Acumulados	6332247,16	5016266,82
			TOTAL DO PATRIMÔNIO LÍQUIDO	6332247,16	5016266,82
TOTAL	6.793.016,92	5.114.037,28	TOTAL	6.793.016,92	5.114.037,28
ATIVO FINANCEIRO	1765588,16	1412806,46	PASSIVO FINANCEIRO	465616,78	27014,26
ATIVO PERMANENTE	5027428,76	3701230,82	PASSIVO PERMANENTE	13,18	0
SALDO PATRIMONIAL				6327386,96	5087023,02

Compensações

ESPECIFICAÇÃO	Exercício	Exercício	ESPECIFICAÇÃO	Exercício	Exercício
Saldo do Atos Potenciais Ativos	Atual	Anterior	Saldo do Atos Potenciais Passivos	Atual	Anterior
Execução de Garantias e Contragarantias Recebidas	0	0	Execução de Garantias e Contragarantias Concedidas	0	0
Execução de Direitos Conveniados	0	0	Execução de Obrigações Conveniadas	0	0
Execução de Direitos Contratuais	0	0	Execução de Obrigações Contratuais	0	0
Execução de Outros Atos Potenciais do Ativo	0	0	Execução de Outros Atos Potenciais do Passivo	0	0
TOTAL	0	0	TOTAL	0	0

Quadro do Superávit/Déficit Financeiro

	Exercício Atual	Exercício Anterior
Superávit Financeiro	1299971,38	1385792,2

Balanco Financeiro

INGRESSOS			DISPÊNDIOS		
ESPECIFICAÇÃO	Exercício Atual	Exercício Anterior	ESPECIFICAÇÃO	Exercício Atual	Exercício Anterior
Receita Orçamentária	7.002.293,13	6.268.247,30	Despesa Orçamentária	6.744.845,05	5.783.396,23
RECEITA REALIZADA	7.002.293,13	6.268.247,30	CREDITO EMPENHADO A LIQUIDAR	4.860,20	0,00
RECEITA CORRENTE	7.002.293,13	6.267.737,30	CREDITO EMPENHADO LIQUIDADO	95.353,27	5.783.396,23
RECEITAS DE CONTRIBUICOES	5.908.372,98	5.278.912,63	CREDITO EMPENHADO – PAGO	6.644.631,58	0,00
ANUIDADES PESSOAS FÍSICAS	5.747.373,05	5.109.204,88	DESPEZA CORRENTE	6.564.877,99	0,00
PESSOAS FÍSICAS DO EXERCÍCIO	5.176.100,32	4.562.821,39	PESSOAL E ENCARGOS SOCIAIS	1.681.458,32	0,00
PESSOAS FÍSICAS DO EXERCÍCIO ANTERIOR	571.272,73	546.383,49	ENCARGOS PATRONAIS	516.264,66	0,00
ANUIDADES DE PESSOAS JURÍDICAS	81.813,87	102.494,70	JUROSE E ENCARGOS DA DÍVIDA	165,78	0,00
PESSOA JURÍDICA DO EXERCÍCIO	66.916,45	59.388,58	OUTRAS DESPESAS CORRENTES	4.366.989,23	0,00
PESSOA JURÍDICA DO EXERCÍCIO ANTERIOR	14.897,42	43.106,12	DESPEZA DE CAPITAL	79.753,59	0,00
FUNDO DE SEÇÕES	79.186,06	67.213,05	INVESTIMENTOS	79.753,59	0,00
RECEITA PATRIMONIAL	2.665,00	1.745,00	CREDITO EMPENHADO LIQUIDADO	0,00	5.783.396,23
RECEITAS IMOBILIÁRIAS	2.665,00	1.745,00	DESPEZA CORRENTE	0,00	5.644.152,27
RECEITA DE SERVICOS	267.922,46	287.582,13	PESSOAL E ENCARGOS SOCIAIS	0,00	1.792.363,87
EMOLUMENTOS COM INSCRIÇÕES	222.255,00	175.500,00	JUROS E ENCARGOS DA DÍVIDA	0,00	97,53
EMOLUMENTOS COM EXPEDIÇÕES DE CARTEIRAS	4.660,00	3.253,84	OUTRAS DESPESAS CORRENTES	0,00	3.851.690,87
EMOLUMENTOS COM EXPEDIÇÕES DE CERTIDÕES	31.880,00	30.978,00	DESPEZA DE CAPITAL	0,00	139.243,96
RECEITAS DIVERSAS DE SERVIÇOS	9.127,46	77.850,29	INVESTIMENTOS	0,00	139.243,96
FINANCEIRAS	576.436,72	450.324,06	RESTOS A PAGAR NÃO PROCESSADOS LIQUIDADOS A PAGAR	0,00	0,00

JUROS DE MORA SOBRE ANUIDADES	223.931,28	182.933,51		0,00	0,00
ATUALIZAÇÃO MONETÁRIA	352.505,44	267.390,55		0,00	0,00
ATUALIZAÇÃO MONETÁRIA SOBRE ANUIDADES	0,00	0,84		0,00	0,00
MULTAS SOBRE ANUIDADES	43.275,56	39.071,20		0,00	0,00
REMUNERAÇÃO DE DEP. BANC. E APLICAÇÕES FINANCEIRAS	309.229,88	228.318,51		0,00	0,00
TRANSFERENCIAS CORRENTES	0,00	1.000,00		0,00	0,00
OUTRAS RECEITAS CORRENTES	246.895,97	248.173,48		0,00	0,00
DÍVIDA ATIVA	165.850,15	158.787,42		0,00	0,00
INDENIZAÇÕES E RESTITUIÇÕES	81.045,82	87.709,06		0,00	0,00
RECEITAS NÃO IDENTIFICADAS	0,00	1.677,00		0,00	0,00
RECEITA DE CAPITAL	0,00	510,00		0,00	0,00
OUTRAS RECEITAS DE CAPITAL	0,00	510,00		0,00	0,00
INDENIZAÇÕES E RESTITUIÇÕES	0,00	510,00		0,00	0,00
Transferências Financeiras Recebidas	0,00	0,00	Transferências Financeiras Concedidas	0,00	0,00
Recebimentos Extraorçamentários	2.268.423,76	7.526.705,62	Pagamentos Extraorçamentários	2.125.426,10	7.522.792,32
Inscrição de Restos a Pagar Não Processados	4.860,20	0,00	Pagamentos de Restos a Pagar Não Processados	0,00	0,00
Inscrição de Restos a Pagar Processados	95.353,27	0,00	Pagamentos de Restos a Pagar Processados	42.695,56	0,00
Depósitos Restituíveis e Valores Vinculados	72.691,34	0,00	Depósitos Restituíveis e Valores Vinculados	72.691,34	0,00
Outros Recebimentos Extraorçamentários	2.095.518,95	0,00	Outros Pagamentos Extraorçamentários	2.010.039,20	0,00
Saldo em espécie do Exercício Anterior	1.302.467,54	802.566,31	Saldo em espécie para o Exercício Seguinte	1.702.913,28	1.291.330,68
Caixa e Equivalente de Caixa	1.291.330,68	0,00	Caixa e Equivalente de Caixa	1.691.776,42	0,00
Depósitos. Rest. Vlr's Vinculados	11.136,86	0,00	Depósitos. Rest. Vlr's Vinculados	11.136,86	0,00
Total:	10573184,43	14597519,23		10573184,43	14597519,23

Variações Patrimoniais

VARIACIONES PATRIMONIAIS QUANTITATIVAS					
	Exercício Atual	Exercício Anterior		Exercício Atual	Exercício Anterior
VARIAÇÃO PATRIMONIAL AUMENTATIVA	8.479.564,68	6.530.967,70	VARIAÇÃO PATRIMONIAL DIMINUTIVA	6.944.166,63	5.885.331,87
CONTRIBUIÇÕES	7.031.685,08	5.260.044,66	PESSOAL E ENCARGOS	2.760.519,37	2.173.433,52
CONTRIBUIÇÕES SOCIAIS	7.031.685,08	5.260.044,66	REMUNERAÇÃO DE PESSOAL	1.730.436,95	1.379.739,59
CONTRIBUIÇÕES SOCIAIS	7.031.685,08	5.260.044,66	REMUNERAÇÃO A PESSOAL - RPPS	1.730.436,95	1.379.739,59
EXPLORAÇÃO E VENDA DE BENS, SERVIÇOS E DIREITOS	270.587,46	308.195,10	ENCARGOS PATRONAIS	560.058,66	412.624,28
EXPLORAÇÃO DE BENS DIREITOS E PRESTAÇÃO DE SERVIÇOS	270.587,46	308.195,10	ENCARGOS PATRONAIS - RPPS	560.058,66	412.624,28
VALOR BRUTO DE EXPLORAÇÃO DE BENS E DIREITOS E PRESTAÇÃO DE SERVIÇOS	270.587,46	308.195,10	BENEFÍCIOS A PESSOAL	470.023,76	381.069,65
VARIAÇÕES PATRIMONIAIS AUMENTATIVAS FINANCEIRAS	576.436,72	450.324,06	BENEFÍCIOS A PESSOAL - RPPS	470.023,76	381.069,65
JUROS E ENCARGOS DE MORA	223.931,28	182.926,42	BENEFÍCIOS PREVIDENCIÁRIOS E ASSISTENCIAIS	22.885,80	3.847,30
JUROS E ENCARGOS DE MORA SOBRE FORNECIMENTOS DE BENS E SERVIÇOS	223.931,28	182.926,42	BENEFÍCIOS EVENTUAIS	22.885,80	3.847,30
VARIAÇÕES MONETARIAS E CAMBIAIS	0,00	182,83	OUTROS BENEFÍCIOS EVENTUAIS	22.885,80	3.847,30
OUTRAS VARIAÇÕES MONETÁRIAS E CAMBIAIS	0,00	182,83	USO DE BENS, SERVICOS E CONSUMO DE CAPITAL FIXO	2.149.761,03	1.725.077,93
OUTRAS VARIACOES PATRIMONIAIS AUMENTATIVAS - FINANCEIRAS	352.505,44	267.214,81	USO DE MATERIAL DE CONSUMO	71.832,72	36.689,75
MULTAS SOBRE ANUIDADES	352.505,44	267.214,81	CONSUMO DE MATERIAL	71.832,72	36.689,75
TRANSFERÊNCIAS RECEBIDAS	0,00	1.000,00	SERVIÇOS	1.937.961,03	1.525.102,33
TRANSFERÊNCIAS DAS INSTITUICOES PRIVADAS	0,00	1.000,00	DIARIAS, AJUDAS DE CUSTO E JETONS	307.684,69	267.366,40
TRANSFERÊNCIAS DAS INSTITUICOES PRIVADAS	0,00	1.000,00	SERVICOS TERCEIROS - PESSOAS FÍSICAS	336.285,54	249.032,68
VALORIZAÇÃO E GANHOS COM ATIVOS	84.786,86	0,00	SERVICOS TERCEIROS - PESSOAS JURÍDICAS	1.293.990,80	1.008.703,25
REAVALIAÇÃO DE ATIVOS	84.786,86	0,00	DEPRECIACAO, AMORTIZACAO E EXAUSTAO	139.967,28	163.285,85
REAVALIAÇÃO DE IMOBILIZADO	84.786,86	0,00	DEPRECIACAO	139.967,28	163.285,85
OUTRAS VARIAÇÕES PATRIMONIAIS AUMENTATIVAS	516.068,56	511.403,88	VARIAÇÕES PATRIMONIAIS DIMINUTIVAS FINANCEIRAS	118.472,48	223.906,20
VARIAÇÃO PATRIMONIAL AUMENTATIVA A CLASSIFICAR	0,00	1.677,00	JUROS E ENCARGOS DE EMPRESTIMOS E FINANCIAMENTOS OBTIDOS	118.472,48	104.767,65
RECEITAS NÃO IDENTIFICADAS	0,00	1.677,00	JUROS E ENCARGOS DA DIVIDA CONTRATUAL	165,78	97,53
DIVERSAS VARIAÇÕES PATRIMONIAIS AUMENTATIVAS	516.068,56	509.726,88	OUTROS JUROS E ENCARGOS DE EMPRESTIMOS E FINANCIAMENTOS	118.306,70	104.670,12
INDENIZAÇÕES	81.045,82	88.219,06	OUTRAS VARIACOES PATRIMONIAIS DIMINUTIVAS FINANCEIRAS	0,00	119.138,55
DÍVIDA ATIVA	435.022,74	421.507,82	OUTRAS VARIACOES PATRIMONIAIS DIMINUTIVAS FINANCEIRAS	0,00	119.138,55
	0,00	0,00	DESVALORIZAÇÃO E PERDA DE ATIVOS	94.737,60	16.136,14
	0,00	0,00	REDUÇÃO A VALOR RECUPERAVEL E AJUSTE PARA PERDAS	94.737,60	16.136,14
	0,00	0,00	REDUÇÃO A VALOR RECUPERAVEL DE IMOBILIZADO	87.422,66	5.126,11

	0,00	0,00	VARIAÇÃO PATRIMONIAL DIMINUTIVA COM PROVISÃO PARA PERDAS DE CREDITOS	7.314,94	11.010,03
	0,00	0,00	TRIBUTÁRIAS	1.700.324,55	1.512.204,74
	0,00	0,00	IMPOSTOS, TAXAS E CONTRIBUIÇÕES DE MELHORIA	3.989,21	5.494,96
	0,00	0,00	IMPOSTOS	3.989,21	5.494,96
	0,00	0,00	CONTRIBUICOES	1.696.335,34	1.506.709,78
	0,00	0,00	CONTRIBUIÇÕES SOCIAIS	1.696.335,34	1.506.709,78
	0,00	0,00	OUTRAS VARIAÇÕES PATRIMONIAIS DIMINUTIVAS	97.465,80	230.726,04
	0,00	0,00	DIVERSAS VARIAÇÕES PATRIMONIAIS DIMINUTIVAS	97.465,80	230.726,04
	0,00	0,00	VARIAÇÕES PATRIMONIAIS DIMINUTIVAS DECORRENTES DE FATOS GERADORES DIVERSOS	97.465,80	230.726,04
Total das Variações Ativas :	8479564,68	6530967,7	Total das Variações Passivas :	6944166,63	5885331,87
RESULTADO PATRIMONIAL					
Déficit do Exercício			Superávit do Exercício	1535398,05	645635,83
Total	8479564,68	6530967,70	Total	8479564,68	6530967,70

Balanço Orçamentário

CRP/PR

RECEITAS ORÇAMENTÁRIAS			PREVISÃO INICIAL	PREVISÃO ATUALIZADA	RECEITAS REALIZADAS	SALDO
RECEITA CORRENTE	7.727.830,80	7.727.830,80	7727830,8	7727830,8	7002293,13	-725537,67
RECEITAS DE CONTRIBUIÇÕES	7.298.075,80	7.298.075,80	7298075,8	7298075,8	5908372,98	-1389702,82
ANUIDADES PESSOAS FÍSICAS	7.101.862,20	7.101.862,20	7101862,2	7101862,2	5747373,05	-1354489,15
PESSOAS FÍSICAS DO EXERCÍCIO	6.831.862,20	6.831.862,20	6831862,2	6831862,2	5176100,32	-1655761,88
PESSOAS FÍSICAS DO EXERCÍCIO ANTERIOR	270.000,00	270.000,00	270000	270000	571272,73	301272,73
ANUIDADES DE PESSOAS JURÍDICAS	103.800,57	103.800,57	103800,57	103800,57	81813,87	-21986,7
PESSOA JURÍDICA DO EXERCÍCIO	98.800,57	98.800,57	98800,57	98800,57	66916,45	-31884,12
PESSOA JURÍDICA DO EXERCÍCIO ANTERIOR	5.000,00	5.000,00	5000	5000	14897,42	9897,42
FUNDO DE SEÇÕES	92.413,03	92.413,03	92413,03	92413,03	79186,06	-13226,97
RECEITA PATRIMONIAL	3.000,00	3.000,00	3000	3000	2665	-335
RECEITAS IMOBILIÁRIAS	3.000,00	3.000,00	3000	3000	2665	-335
RECEITA DE SERVIÇOS	225.835,00	225.835,00	225835	225835	267922,46	42087,46
EMOLUMENTOS COM INSCRIÇÕES	184.800,00	184.800,00	184800	184800	222255	37455
EMOLUMENTOS COM EXPEDIÇÕES DE CARTEIRAS	2.000,00	2.000,00	2000	2000	4660	2660
EMOLUMENTOS COM EXPEDIÇÕES DE CERTIDÕES	21.785,00	21.785,00	21785	21785	31880	10095
RECEITAS DIVERSAS DE SERVIÇOS	17.250,00	17.250,00	17250	17250	9127,46	-8122,54
FINANCEIRAS	140.920,00	140.920,00	140920	140920	576436,72	435516,72
JUROS DE MORA SOBRE ANUIDADES	71.000,00	71.000,00	71000	71000	223931,28	152931,28
ATUALIZAÇÃO MONETÁRIA	69.920,00	69.920,00	69920	69920	352505,44	282585,44
ATUALIZAÇÃO MONETÁRIA SOBRE ANUIDADES	120,00	120,00	120	120	0	-120
MULTAS SOBRE ANUIDADES	18.800,00	18.800,00	18800	18800	43275,56	24475,56
REMUNERAÇÃO DE DEP. BANC. E APLICAÇÕES FINANCEIRAS	51.000,00	51.000,00	51000	51000	309229,88	258229,88
OUTRAS RECEITAS CORRENTES	60.000,00	60.000,00	60000	60000	246895,97	186895,97
DÍVIDA ATIVA	60.000,00	60.000,00	60000	60000	165850,15	105850,15
INDENIZAÇÕES E RESTITUIÇÕES	0,00	0,00	0	0	81045,82	81045,82
RECURSOS ARRECADADOS EM EXERCÍCIOS ANTERIORES	0,00	0,00	0	0	0	0

SUB-TOTAL DAS RECEITAS	7.727.830,80	7.727.830,80	7727830,80	7727830,80	7002293,13	-725537,67
DÉFICIT	0,00	0,00	0	0	0	0
TOTAL	7.727.830,80	7.727.830,80	7727830,8	7727830,8	7002293,13	-725537,67
DESPESAS ORÇAMENTÁRIAS	DOTAÇÃO INICIAL	DOTAÇÃO ATUALIZADA	DESPESAS EMPENHADAS	DESPESAS LIQUIDADAS	DESPESAS PAGAS	SALDO DOTAÇÃO
CRÉDITO DISPONÍVEL DESPESA CORRENTE	6.106.229,96	7.251.749,10	6657668,76	6657668,56	6564877,99	594080,34
PESSOAL E ENCARGOS SOCIAIS	2.274.975,00	2.383.249,02	2237387,64	2237387,44	2197722,98	145861,38
REMUNERAÇÃO PESSOAL	1.825.600,00	1.821.575,27	1681458,32	1681458,32	1681458,32	140116,95
ENCARGOS PATRONAIS	449.375,00	561.673,75	555929,32	555929,12	516264,66	5744,43
JUROS E ENCARGOS DA DÍVIDA	3.000,00	1.285,00	165,78	165,78	165,78	1119,22
JUROS E ENCARGOS DA DIVIDA CONTRATUAL	3.000,00	1.285,00	165,78	165,78	165,78	1119,22
OUTRAS DESPESAS CORRENTES	3.828.254,96	4.867.215,08	4420115,34	4420115,34	4366989,23	447099,74
BENEFÍCIOS A PESSOAL	437.000,00	501.677,23	470023,76	470023,76	467995,69	31653,47
BENEFÍCIOS ASSISTENCIAIS	3.000,00	23.000,00	22885,8	22885,8	22885,8	114,2
USO DE BENS E SERVIÇOS	638.390,25	841.122,41	707683,05	707683,05	701030,44	133439,36
SERVICOS TERCEIROS - PESSOAS JURÍDICAS	1.050.950,00	1.490.516,73	1303425,68	1303425,68	1260471,61	187091,05
TRIBUTÁRIAS E CONTRIBUTIVAS	1.516.302,71	1.733.802,71	1700324,55	1700324,55	1698833,19	33478,16
DEMAIS DESPESAS CORRENTES	92.612,00	140.096,00	97465,8	97465,8	97465,8	42630,2
SERVIÇOS BANCÁRIOS	90.000,00	137.000,00	118306,7	118306,7	118306,7	18693,3
CRÉDITO DISPONÍVEL DESPESA DE CAPITAL	1.621.600,84	476.081,70	87176,29	82316,29	79753,59	388905,41
INVESTIMENTOS	120.950,00	143.450,00	87176,29	82316,29	79753,59	56273,71
OBRAS, INSTALAÇÕES E REFORMAS	75.000,00	45.560,00	3450	3450	3450	42110
EQUIPAMENTOS E MATERIAIS PERMANENTES	45.950,00	97.890,00	83726,29	78866,29	76303,59	14163,71
OUTRAS DESPESAS CAPITAL	1.500.650,84	332.631,70	0	0	0	332631,7
TRANSFERÊNCIAS DE CAPITAL	1.500.650,84	332.631,70	0	0	0	332631,7
SUB-TOTAL DAS DESPESAS	7.727.830,80	7.727.830,80	6744845,05	6739984,85	6644631,58	982985,75
SUPERÁVIT	0,00	0,00	257448,08	0	0	0
TOTAL	7.727.830,80	7.727.830,80	7002293,13	6739984,85	6644631,58	725537,67

Demonstração dos Fluxos de Caixa

FLUXO DE CAIXA DAS ATIVIDADES DAS OPERAÇÕES	0,00	0,00
INGRESSOS	0,00	0,00
RECEITA CORRENTE	7.002.293,13	6.267.737,30
RECEITAS DE CONTRIBUIÇÕES	5.908.372,98	5.278.912,63
ANUIDADES PESSOAS FÍSICAS	5.747.373,05	5.109.204,88
PESSOAS FÍSICAS DO EXERCÍCIO	5.176.100,32	4.562.821,39
PESSOAS FÍSICAS DO EXERCÍCIO ANTERIOR	571.272,73	546.383,49
ANUIDADES DE PESSOAS JURÍDICAS	81.813,87	102.494,70
PESSOA JURÍDICA DO EXERCÍCIO	66.916,45	59.388,58
PESSOA JURÍDICA DO EXERCÍCIO ANTERIOR	14.897,42	43.106,12
FUNDO DE SEÇÕES	79.186,06	67.213,05
RECEITA PATRIMONIAL	2.665,00	1.745,00
RECEITAS IMOBILIÁRIAS	2.665,00	1.745,00
RECEITA DE SERVIÇOS	267.922,46	287.582,13
EMOLUMENTOS COM INSCRIÇÕES	222.255,00	175.500,00
EMOLUMENTOS COM EXPEDIÇÕES DE CARTEIRAS	4.660,00	3.253,84
EMOLUMENTOS COM EXPEDIÇÕES DE CERTIDÕES	31.880,00	30.978,00
RECEITAS DIVERSAS DE SERVIÇOS	9.127,46	77.850,29
FINANCEIRAS	576.436,72	450.324,06
JUROS DE MORA SOBRE ANUIDADES	223.931,28	182.933,51
ATUALIZAÇÃO MONETÁRIA	352.505,44	267.390,55
ATUALIZAÇÃO MONETÁRIA SOBRE ANUIDADES	0,00	0,84
MULTAS SOBRE ANUIDADES	43.275,56	39.071,20
REMUNERAÇÃO DE DEP. BANC. E APLICAÇÕES FINANCEIRAS	309.229,88	228.318,51
TRANSFERÊNCIAS CORRENTES	0,00	1.000,00
OUTRAS RECEITAS CORRENTES	246.895,97	248.173,48
DÍVIDA ATIVA	165.850,15	158.787,42
INDENIZAÇÕES E RESTITUIÇÕES	81.045,82	87.709,06
RECEITAS NÃO IDENTIFICADAS	0,00	1.677,00
INGRESSOS EXTRAORÇAMENTÁRIOS	0,00	7.526.705,62
OUTROS INGRESSOS	2.168.210,29	0,00
DESEMBOLSOS	0,00	0,00
CREDITO EMPENHADO – PAGO	6.644.631,58	0,00
DESPEZA CORRENTE	6.564.877,99	0,00
PESSOAL E ENCARGOS SOCIAIS	1.681.458,32	0,00
ENCARGOS PATRONAIS	516.264,66	0,00
JUROSE E ENCARGOS DA DÍVIDA	165,78	0,00
OUTRAS DESPESAS CORRENTES	4.366.989,23	0,00
DESPEZA DE CAPITAL	79.753,59	0,00
INVESTIMENTOS	79.753,59	0,00
RESTOS A PAGAR NÃO PROCESSADOS LIQUIDADOS A PAGAR	0,00	0,00
DESEMBOLSOS EXTRAORÇAMENTÁRIOS	0,00	7.522.792,32
OUTROS DESEMBOLSOS	2.125.426,10	0,00
FLUXO DE CAIXA LÍQUIDO DAS ATIVIDADES DAS OPERAÇÕES	480.199,33	6.271.650,60

FLUXO DE CAIXA DAS ATIVIDADES DE INVESTIMENTO	0,00	0,00
INGRESSOS	0,00	0,00
DESEMBOLSOS	0,00	0,00
DESPESA CORRENTE	0,00	5.644.152,27
PESSOAL E ENCARGOS SOCIAIS	0,00	1.792.363,87
JUROS E ENCARGOS DA DÍVIDA	0,00	97,53
OUTRAS DESPESAS CORRENTES	0,00	3.851.690,87
Crédito Empenhado Pago	0,00	0,00
Crédito Empenhado Liquidado	0,00	0,00
INVESTIMENTOS	0,00	139.243,96
FLUXO DE CAIXA LÍQUIDO DAS ATIVIDADES DE INVESTIMENTO	0,00	-139.243,96
FLUXO DE CAIXA DAS ATIVIDADES DE FINANCIAMENTO	0,00	0,00
INGRESSOS	0,00	0,00
RECEITA DE CAPITAL	0,00	510,00
OUTRAS RECEITAS DE CAPITAL	0,00	510,00
INDENIZAÇÕES E RESTITUIÇÕES	0,00	510,00
DESEMBOLSOS	0,00	0,00
CREDITO EMPENHADO LIQUIDADO	95.353,27	5.783.396,23
CREDITO EMPENHADO LIQUIDADO	0,00	5.783.396,23
DESPESA CORRENTE	0,00	5.644.152,27
PESSOAL E ENCARGOS SOCIAIS	0,00	1.792.363,87
JUROS E ENCARGOS DA DÍVIDA	0,00	97,53
OUTRAS DESPESAS CORRENTES	0,00	3.851.690,87
DESPESA DE CAPITAL	0,00	139.243,96
INVESTIMENTOS	0,00	139.243,96
FLUXO DE CAIXA LÍQUIDO DAS ATIVIDADES DE FINANCIAMENTO	-95.353,27	-5.782.886,23
APURAÇÃO DO FLUXO DE CAIXA DO PERÍODO	0,00	0,00
GERAÇÃO LÍQUIDA DE CAIXA E EQUIVALENTES DE CAIXA	384.846,06	349.520,41
CAIXA E EQUIVALENTES DE CAIXA INICIAL	1.291.330,68	802.566,31
CAIXA E EQUIVALENTES DE CAIXA FINAL	1.676.176,74	1.291.330,68

NOTAS EXPLICATIVAS ÀS DEMONSTRAÇÕES CONTÁBEIS DO EXERCÍCIO FINDO EM 31/12/2016

CONTEXTO OPERACIONAL

O Conselho Regional de Psicologia 8ª Região – CPR-PR, Autarquia Federal, criado pela Lei 5.766/71, com o objetivo de orientar, fiscalizar e disciplinar o exercício da profissão de Psicólogo na jurisdição do Paraná, bem como zelar pelos princípios éticos que disciplinam a categoria. Possui personalidade jurídica de direito público, com autonomia administrativa e financeira, quanto a gestão de seus serviços, recursos, regime de trabalho e relações empregatícias. Inscrito no Cadastro Nacional de Pessoas Jurídicas sob Nº 37.115.391/0001-08. De acordo com o art. 150 da Constituição Federal de 1988 CF/88, o CRP-08 possui imunidade tributária em relação aos seus bens, rendas e serviços. Os procedimentos Administrativos, Financeiros e Contábeis são regidos pela Resolução CFP 010/2007. Os recursos do CRP-08 advêm das Anuidades dos Psicólogos e entidades que prestam serviços na área de Psicologia, Taxas de Inscrição, Emissão de Cédulas de Identidade Profissional e Declarações, sendo que do montante arrecadado, 25% é repassado ao Conselho Federal de Psicologia.

APRESENTAÇÃO DAS DEMONSTRAÇÕES CONTÁBEIS

As demonstrações contábeis estão apresentadas em “REAIS”; moeda corrente nacional vigente em 31/12/2016, e foram elaboradas com observância aos Princípios Fundamentais de Contabilidade e Normas Brasileiras de Contabilidade Aplicadas ao Setor Público, ao Manual de Procedimentos Administrativos, Financeiros e Contábeis, instituído pela Resolução CFP nº 010/2007, estão sendo apresentadas em conformidade com a legislação vigente e pela Lei nº 4.320 de 17 de março de 1964. As demonstrações contábeis do exercício 2016 foram elaboradas observando o Regime de Competência para contabilização das Receitas e das Despesas, bem como para a apuração do Resultado do Exercício.

Balanço Orçamentário

O balanço orçamentário demonstra as receitas e despesas orçamentárias, comparando o orçamento inicial, suas alterações durante a execução das atividades do CRP-PR, demonstrando o resultado orçamentário.

No exercício de 2016 o total de Receitas Realizadas R\$ 7.002.293,13 e o total de Despesas Empenhadas R\$ 6.657.668,56, apresenta um Superávit Orçamentário de R\$ 257.048,08.

Balanço Financeiro

Demonstrativo contábil em que se confrontam, as receitas e despesas orçamentárias, bem como os recebimentos e os pagamentos de natureza extra orçamentária, conjugados com os saldos em espécie do exercício anterior, e os que se transferem para o exercício seguinte.

A estrutura do Balanço Financeiro permite verificar, no confronto entre receita e despesa, o resultado financeiro do exercício, bem como o saldo em espécie que se transfere para o exercício seguinte, saldo esse que pode ser positivo (superávit) ou zero (equilíbrio).

No exercício 2016, o resultado financeiro é demonstrado pela diferença entre a soma dos ingressos orçamentários R\$ 7.002.293,13 com os extra orçamentários R\$ 2.268.423,76, totalizando R\$ 9.270.716,89, e de dispêndios orçamentários R\$ 6.744.845,05 e extra orçamentários R\$ 2.125.426,10, total R\$ 8.870.271,15, apresentando um resultado positivo de R\$ 400.445,74.

Balanço Patrimonial

O Balanço Patrimonial tem a finalidade de demonstrar qualitativamente e quantitativamente a situação patrimonial, em determinado momento, da entidade.

Ativo Circulante

Constitui-se no grupo de contas contábil que registra as disponibilidades (caixa, bancos conta movimento e aplicações financeiras), Créditos a Curto Prazo (créditos tributários a receber decorrente de anuidades de Psicólogos, receitas de Dívida Ativa, que são inscritas anualmente com base nas CDA's emitidas pelo setor financeiro do CRP-PR), demais créditos e valores a curto prazo (Adiantamento de Férias), os estoques (material de consumo para manutenção das atividades do CRP-PR) e Variação Patrimoniais Diminutivas Pagas Antecipadamente (valor de taxas bancárias para emissão de boletos das anuidades de 2017, prêmios de seguro a apropriar e serviços de emergências médicas a apropriar).

Durante o exercício 2016, o CRP-PR optou por aplicação financeira, com resgate e aplicação automáticas vinculadas as suas contas correntes e a conta de arrecadação. Além de manter uma caderneta de poupança no Banco do Brasil, Ag. 1244.

As aplicações financeiras são de liquidez imediata e podem ser resgatadas a qualquer momento, sem perda de rendimento e atendem os requisitos de rentabilidade e segurança.

Ativo Não Circulante

No grupo de contas contábeis denominado Ativo Não Circulante são registrados todos os bens de permanência duradoura, destinados ao funcionamento normal da entidade e do seu empreendimento, assim como os direitos exercidos com essa finalidade.

Nesse grupo estão contabilizados os bens móveis e imóveis do CRP-PR.

Conforme estabelecido pela NBC T 16.9, o CRP-PR realiza mensalmente a depreciação dos itens do Ativo Imobilizado, utilizando o método de cotas constantes e com valor residual conforme tabela abaixo. No exercício de 2016 com a finalização das obras que se iniciaram em 2015, realizamos a incorporação desses valores ao patrimônio do CRP-PR, por motivos técnicos e operacionais do Sistema de Patrimônio, a maneira de realizar essa incorporação é a seguinte: Baixar o item Obras em andamento, e realizar uma reavaliação do item Edifícios para que o valor seja agregado a esse item.

Tipo Bem	Depreciação Ativa	Residual/Revenda	Vida Útil (Anos)	% Depreciação Mensal
Equip. Processamento de Dados	Sim	10,00%	5	1,6667
Instalações	Sim	10,00%	25	0,3333
Máquinas e Equipamentos	Sim	10,00%	10	0,8333
Mobiliário em Geral	Sim	10,00%	10	0,8333
Móveis e Utensílios	Sim	10,00%	10	0,8333
Sist. Processamento de Dados	Sim	10,00%	5	1,6667
Utensílios de Copa e Cozinha	Sim	10,00%	10	0,8333
Edifícios	Sim	10,00%	25	0,3333

No exercício findo em 31/12/2016, os saldos do Imobilizado apresentavam a seguinte composição:

Exercício	2016	2015
IMOBILIZADO	2.933.313,65	2.997.219,44
BENS MÓVEIS	535.659,40	461.771,41
Móveis e Utensílios	224.387,30	207.753,27
Máquinas e Equipamentos	161.697,87	114.705,42
Equipamentos de Processamento de Dados	100.923,31	100.920,04
Sistemas de Processamento de Dados	47.660,92	37.402,68
Itens Sem Controle Patrimonial	990,00	990,00
BENS IMÓVEIS	2.608.808,36	2.913.336,86
BENS IMOVEIS	2.608.808,36	2.913.336,86
Edifícios	1.408.808,36	1.628.550,00
Terrenos	1.200.000,00	1.200.000,00
Obras em Andamento	0,00	84.786,86
(-) DEPRECIÇÃO, EXAUSTÃO E AMORTIZAÇÃO ACUMULADAS	-211.154,11	-377.888,83
(-) DEPRECIÇÃO ACUMULADA	-211.154,11	-377.888,83
(-) Depreciação Acumulada de Bens Móveis	-190.861,71	-118.497,49
(-) Depreciação Acumulada de Bens Imóveis	-20.292,40	-259.391,34

Passivo Circulante

O Passivo Circulante é composto pelas seguintes contas: Obrigações Trabalhistas e Previdenciárias a pagar em Curto Prazo, Fornecedores e Contas a Pagar a Curto Prazo (Restos a Pagar Processados), Obrigações Fiscais a Curto Prazo (Impostos a Recolher), Obrigações de Repartição a Outros Entes (Repasses de Cota Parte, Cota Revista e Fundo de Seção ao CFP), Provisões a Curto Prazo (Provisões de Férias) Demais Obrigações a Curto Prazo (Anuidades Recebidas Antecipadamente).

Patrimônio Líquido

O Patrimônio Líquido representa a diferença entre o Ativo e o Passivo da Entidade, resultando em Resultados Acumulados.

No exercício 2016, o Balanço Patrimonial, aponta o total do Ativo R\$ 6.793.016,92 e o Passivo Circulante de R\$ 460.769,76, resultando em um Saldo de R\$ 6.332.247,16, que é composto pelo resultado acumulado de exercícios anteriores mais o superávit do Exercício, R\$ 1.299.971,38.

Demonstração das Variações Patrimoniais

Este demonstrativo serve para apresentar as variações quantitativas, o resultado patrimonial e as variações qualitativas decorrentes da execução orçamentária.

Variações quantitativas decorrem de atividades que aumentam ou diminuem o patrimônio líquido, e as variações qualitativas são decorrentes de atividades que alteram a composição dos elementos patrimoniais sem afetar o patrimônio líquido.

A apuração do resultado do exercício se dá pelo confronto entre as variações quantitativas aumentativas e diminutivas. Caso esse resultado seja positivo, teremos Superávit, caso seja negativo teremos um Déficit.

No exercício 2016 esse resultado apontou os seguintes valores:

	2016	2015
Variações Ativas	R\$ 8.479.564,68	R\$ 6.530.967,70
Variações Passivas	R\$ 6.944.166,63	R\$ 5.885.331,87
Resultado Patrimonial	R\$ 1.535,398,05	R\$ 645.635,83

Demonstração dos Fluxos de Caixa

A demonstração dos Fluxos de Caixa – DFC – evidencia as movimentações ocorridas no caixa e seus equivalentes, nos fluxos das operações, dos investimentos e dos financiamentos.

A geração líquida de caixa e equivalente de caixa no exercício 2016, foi de R\$ 384.846,06, sendo o resultado do Fluxo de Caixa líquido das atividades das operações, que totalizou R\$ 480.199,33, deduzido do Fluxo de Caixa das Atividades de Investimento negativo de R\$ 95.353,27. Que correspondem às inscrições de Restos a Pagar Processados que serão pagos em 2017.

TRANSFERENCIAS CORRENTES AO CONSELHO FEDERAL DE PSICOLOGIA (CFP)

Conforme as disposições constantes nos artigos 77 e 78 da Resolução CPF nº 003/2007, no que se refere a Cota Parte, Cota Revista, o CRP-PR efetuou o repasse automático de 20% referente a Cota Parte e 5% referente a Cota Revista.

Demonstramos abaixo os valores repassados ao CFP no exercício de 2016.

NOMENCLATURA	VALOR
Cota Parte	1.293.718,85
Cota Revista	323.430,07
Fundo de Seção	77.695,06
TOTAL	1.694.843,98

Restando ser repassado ao CFP, R\$ 1.491,36, referente ao Fundo de Seção do mês 12/2016.

FATOS RELEVANTES

No exercício de 2016 o Conselho Regional de Psicologia adotou a prática de Provisão de Férias e 13º Salário bem como dos encargos sociais decorrentes destas provisões, sendo necessário realizar lançamento contábil para ajuste dos saldos iniciais destas contas em utilizando como contra partida a conta Ajustes de Exercícios Anteriores.

CONSIDERAÇÕES FINAIS

Ao analisar as Demonstrações Contábeis e todas as informações necessárias para avaliação das movimentações patrimoniais ocorridas no exercício de 2016, a Diretoria do Conselho Regional de Psicologia – Paraná, afirma que o Balanço Patrimonial, o Balanço Financeiro e demais demonstrações, incluindo as Notas Explicativas que as acompanham, espelham com exatidão e transparência todas as transações realizadas no período. Que deverão ser aprovadas pelo Plenário do CRP-PR e enviada para apreciação e Julgamento do CFP.

Curitiba (PR), 31 de Dezembro de 2016.

7.3. Relatório da auditoria independente

As Demonstrações Contábeis do Exercício de 2016 são auditadas por empresa de auditoria independente contratada pelo Conselho Federal de Psicologia - conforme descrito no Manual de Procedimentos Administrativos e Financeiros do Sistema Conselhos de Psicologia, Resolução CFP 10/2007. Informamos que a empresa contratada pelo Conselho Federal de Psicologia realizará os trabalhos de análise e parecer no período de 03 a 07 de julho de 2017, sendo apresentado o relatório em meados de setembro de 2017. Assim que o Regional receber o documento, encaminhará o mesmo para esta Corte.

8. OUTRAS INFORMAÇÕES SOBRE A GESTÃO

8.1. Outras informações consideradas relevantes pela unidade para demonstrar a conformidade e o desempenho da gestão no exercício.

O Departamento Administrativo Financeiro do Conselho é dividido da seguinte forma: administrativo é responsável por todos os procedimentos internos na emissão do documento de inscrição, reativação, cancelamento, entre outros procedimentos. O financeiro é responsável por toda a cobrança, tanto da taxa de inscrição, quanto da anuidade das pessoas físicas e jurídicas e pelo processo de inscrição em Dívida Ativa. O trabalho do departamento é totalmente realizado dentro da ferramenta SISCAF - Sistema de Suporte, Cadastramento e Faturamento - nele constam todos os dados dos(as) Psicólogos(as) cadastrados(as) no Estado do Paraná.

Segue abaixo quadro quantitativo dos processos deferidos e indeferidos, de Pessoa Física e Pessoa Jurídica, nas reuniões plenárias:

Relatório de Plenárias - 2016 - ADMINISTRATIVO

Pessoa Física:	Jan	Fev	Mar	Abr	Mai	Jun	Jul	Ago	Set	Out	Nov	Dez	TOTAL
Inscrição Principal Provisória	283	163	118	129	100	44	26	89	45	11	24	33	1065
Inscrição Principal Definitiva	30	24	35	53	34	29	29	35	55	05	37	08	374
Alteração CIP Provisória / Definitiva	45	38	36	73	50	87	80	57	101	22	85	26	700
2ª Via da CIP	11	00	26	19	14	16	11	25	37	05	29	06	199
Reativação do registro	21	13	12	20	29	22	25	17	34	05	32	05	235
Reativação do registro por Transferência	02	00	05	02	02	01	01	00	01	00	03	01	18
Inscrição por Transferência	08	07	07	03	14	11	01	05	09	03	13	06	87
Inscrição Secundária	03	01	00	03	03	06	03	04	11	01	03	00	38
Reativação Inscricao Secundária	00	00	01	01	00	00	00	00	00	00	00	00	2
Cancelamento de Inscricao Secundária	03	00	01	00	02	00	01	00	00	00	01	01	9
Título de Especialista	21	33	09	23	12	05	13	10	04	06	04	02	88
Título de Especialista Indeferido	00	03	00	00	00	00	00	00	01	00	01	00	5
Isenção Anuidades	00	00	03	00	02	01	01	01	02	00	03	101	114
Cancelamentos	73	00	73	74	42	06	08	04	11	00	27	13	331
Cancelamento com Renegociação	00	00	08	02	04	00	00	01	01	01	00	01	18
Cancelamento com Débito	00	00	23	13	26	06	18	10	19	11	13	02	141
Cancelamento Indeferido	00	26	02	11	21	02	07	03	02	04	11	08	97
Cancelamento Ex-Officio não entrega diploma	00	00	00	00	05	00	00	06	46	00	13	02	72

Pessoa Jurídica:	Jan	Fev	Mar	Abr	Mai	Jun	Jul	Ago	Set	Out	Nov	Dez	Total
Registro	04	00	00	04	05	04	05	05	07	01	05	05	45
Cadastro	04	01	02	07	05	02	06	04	08	03	07	08	57
Renovação de Certificado	14	20	12	15	17	15	16	15	19	03	20	15	181
Cancelamentos	00	00	01	04	07	03	00	02	01	02	04	02	26
Cancelamentos com Débito	00	00	00	00	00	00	00	00	00	00	00	00	0
Cancelamentos Indeferidos	00	00	00	02	01	00	00	01	00	00	00	00	4
2ª Via Certificado PJ	00	00	01	00	02	01	01	01	05	00	01	00	12
Isenção PJ	00	00	09	04	02	00	02	01	01	01	02	00	22

8.2. Itens que não são passíveis de resposta por parte do CRP-08.

Durante a execução dos trabalhos para elaboração deste relatório de gestão, as questões abaixo não são aplicadas a este CRP, portanto não apresentam respostas:

3.4. Demonstração da atuação da unidade de Auditoria Interna;

6.1. Tratamento das determinações e recomendações exaradas em acórdãos do TCU

6.2. Tratamento das recomendações feitas pelo órgão de controle interno a que a entidade se vincula, apresentando as justificativas para os casos de não cumprimento

6.3. Tratamento das recomendações feitas pela auditoria interna ou por força de normativo que tenha competência para exercer a fiscalização contábil, financeira, orçamentária ou operacional, apresentando as justificativas para os casos de não cumprimento.