

CONSELHO REGIONAL DE PSICOLOGIA 8ª REGIÃO (CRP-08)

Relatório de Gestão do exercício de 2013

Paraná, 2014

CONSELHO REGIONAL DE PSICOLOGIA 8ª REGIÃO (CRP-08)

Relatório de Gestão do exercício de 2013

Relatório de gestão do exercício de 2013, apresentado aos órgãos de controle interno e externo como prestação de contas anual a que esta Unidade está obrigada nos termos do art. 70 da Constituição Federal; elaborado de acordo com as disposições da IN TCU nº 63/2010, da DN TCU nº 127/2013, da Portaria TCU nº 175/2013 e das orientações do Conselho Federal de Psicologia.

Unidade responsável pela elaboração do Relatório de Gestão –(CRP-08)

SUMÁRIO

1. IDENTIFICAÇÃO E ATRIBUTOS DA ENTIDADE
 - 1.1. Identificação da Entidade
 - 1.2. Normas Relacionadas à Criação das Unidades Agregadora e Agregadas
 - 1.3. Finalidade e Competências Institucionais da Entidade Jurisdicionada
 - 1.4. Organograma funcional com descrição sucinta das competências e das atribuições das áreas
2. PLANEJAMENTO E RESULTADOS ALCANÇADOS
 - 2.1. Descrição sucinta do planejamento estratégico ou plano de ação da unidade
 - 2.2. Informações sobre as ações adotadas pela entidade para atingir os objetivos estratégicos traçados para o exercício
 - 2.3. Demonstrações e contextualização dos resultados alcançados no exercício
 - 2.4. Indicadores utilizados pela entidade para monitorar e avaliar a gestão
3. ESTRUTURA DE GOVERNANÇA E DE AUTOCONTROLE DA GESTÃO
 - 3.1. Estrutura de governança da entidade
 - 3.2. Relação dos principais dirigentes e membros da unidade
 - 3.3. Remuneração paga aos Conselheiros e membros da Diretoria
 - 3.4. Demonstração da atuação da unidade de Auditoria Interna
4. PROGRAMAÇÃO E EXECUÇÃO ORÇAMENTÁRIA E FINANCEIRA
 - 4.1. Demonstração da Receita
 - 4.2. Demonstração e análise do desempenho da entidade na execução orçamentária e financeira
 - 4.3. Informações sobre as transferências de recursos realizadas no exercício de referência
5. GESTÃO DE PESSOAS, TERCEIRIZAÇÃO DE MÃO DE OBRA E CUSTOS RELACIONADOS
 - 5.1. Informações sobre a estrutura de pessoal da entidade
6. CONFORMIDADE E TRATAMENTO DE DISPOSIÇÕES LEGAIS E NORMATIVAS
 - 6.1. Tratamento das determinações e recomendações exaradas em acórdãos do TCU
 - 6.2. Tratamento das recomendações feitas pelo órgão de controle interno a que a entidade se vincula, apresentando as justificativas para os casos de não cumprimento
 - 6.3. Tratamento das recomendações feitas pela auditoria interna ou por força de normativo tenha competência para exercer a fiscalização contábil, financeira, orçamentária ou operacional, apresentando as justificativas para os casos de não cumprimento
7. INFORMAÇÕES CONTÁBEIS
 - 7.1. Informações sobre a adoção de critérios e procedimentos estabelecidos pela Normas Brasileiras de Contabilidade Aplicada ao Setor Público
 - 7.2. Demonstrações Contábeis
 - 7.3. Relatório da auditoria independente
8. OUTRAS INFORMAÇÕES SOBRE A GESTÃO
 - 8.1. Outras informações consideradas relevantes pela unidade para demonstrar a conformidade e o desempenho da gestão no exercício

1. IDENTIFICAÇÃO E ATRIBUTOS DA ENTIDADE

1.1. Identificação da Entidade
Nome: CONSELHO REGIONAL DE PSICOLOGIA 8ª REGIÃO (CRP-08)
CNPJ: 37.115.391/0001-08
Natureza Jurídica: 110-4 - AUTARQUIA FEDERAL
Endereço Postal: AVENIDA: SÃO JOSÉ, 699 - CRISTO REI - CEP 80.050-350 - CURITIBA - PARANÁ
Telefones: (41) 3013-5766
Endereço da página da Internet: www.crppr.org.br
Endereço do Correio Eletrônico Institucional: crp08@crppr.org.br
1.2. Normas Relacionadas à Criação das Unidades Agregadora e Agregadas
Lei Ordinária: Lei 5766/71
Decretos: 79.822/77
Resoluções: - Resolução CFP N.º 023/1979 de 27 de julho de 1979 (criação do Conselho Regional de Psicologia 8ª Região) - Resolução CRP-08 N.º 001/1979 de 21 de setembro de 1979 (Dispõe sobre normas e prazos a serem cumpridos na transferência dos Psicólogos da 7ª para a 8ª Região e da outras providências) - Resolução CFP N.º 035/1979 de 18 de dezembro de 1979 (Designa membros efetivos e suplentes para integrar o Conselho Regional de Psicologia 8ª Região)
Manuais e Publicações relacionadas às Atividades da Unidade: Resolução nº 003/2007 – CFP, que institui a consolidação das Resoluções do CFP e Resolução nº 10/2007 – CFP, que institui o Manual de Procedimentos Administrativos, Financeiros e Contábeis do Sistema CFP/CRP's
1.3 Finalidade e Competências Institucionais da Entidade Jurisdicionada
REGIMENTO INTERNO DO CONSELHO REGIONAL DE PSICOLOGIA DA 8ª REGIÃO TITULO I – DA ENTIDADE CAPITULO I – DA NATUREZA E DOS FINS
Art. 1º - O Conselho Regional de Psicologia Oitava Região, CRP-08, unidade integrante do Conselho Federal de Psicologia – CFP, criado pela Lei nº 5.766, de 20 de dezembro de 1.971, é pessoa jurídica de direito público, dotada de autonomia administrativa e financeira, com sede em Curitiba e jurisdição no Estado do Paraná.
Art. 2º - O CRP-08 tem por finalidade orientar, fiscalizar e disciplinar o exercício da profissão de Psicólogo, bem como zelar pela fiel observância dos princípios éticos e disciplinares da categoria profissional e contribuir para o desenvolvimento da Psicologia como ciência e profissão.
Art. 3º - O CRP-08 deve desenvolver atividades no intuito de fortalecer os mecanismos de controle social e de democratização das Políticas Públicas, colocando-se como um agente na construção e consolidação de uma sociedade verdadeiramente democrática.
Art. 4º - O CRP-08 deve priorizar ações que estimulem a qualificação dos profissionais e trabalhadores, melhores condições de trabalho, democratização das relações profissionais, participação nos espaços de controle social, universalização das políticas sociais, garantia do direito ao acesso humanizado dos serviços públicos e estímulo à participação popular, em articulação com os vários segmentos da sociedade.
Art. 5º - O CRP-08 tem por fundamento legal a legislação federal, as resoluções e outros atos administrativos editados pelo CFP, este Regimento Interno e as deliberações de seu Plenário, nos limites de sua competência.

1.4. Organograma funcional com descrição sucinta das competências e das atribuições das áreas

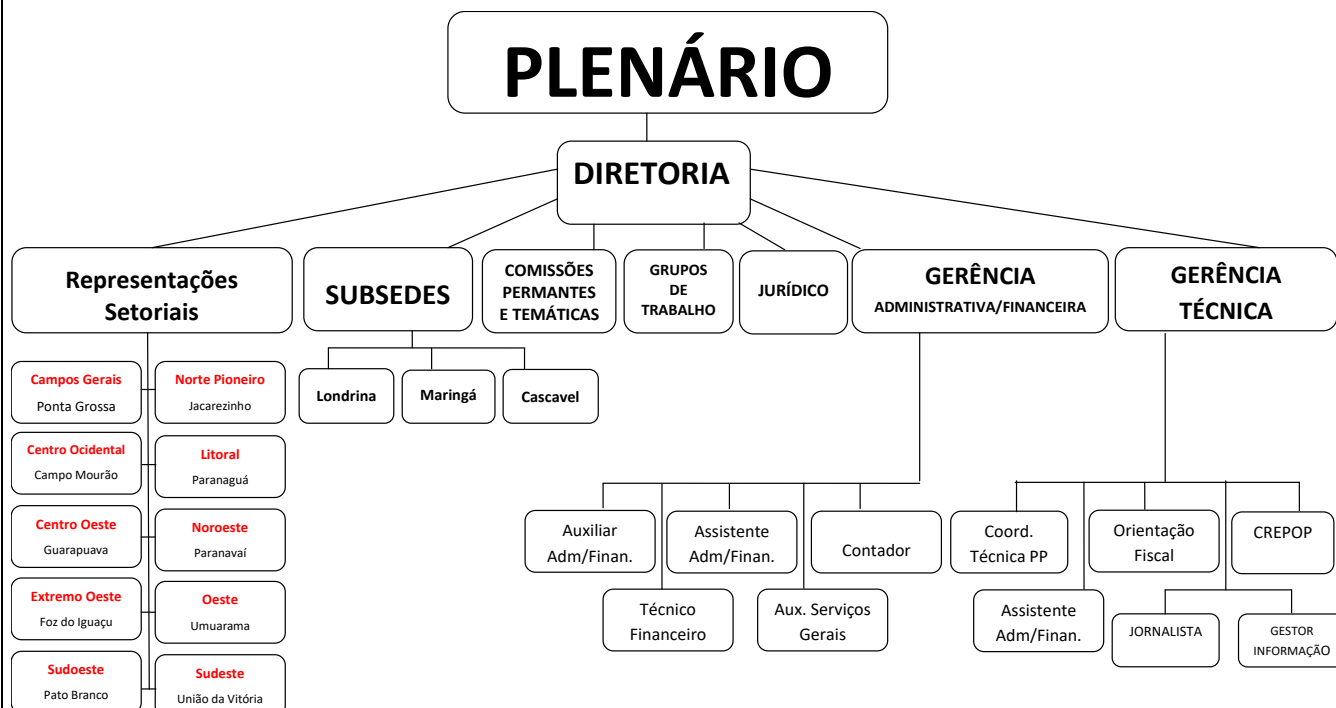

PLENÁRIO: Órgão deliberativo, que aprova estratégias de ação, procedimentos de funcionamento e julga processos éticos.

DIRETORIA: Órgão executivo, formado por presidente, vice presidente, tesoureiro e secretário.

REPRESENTAÇÕES SETORIAIS: Núcleo de organização e mobilização dos psicólogos do setor promovendo a discussão das propostas do setor e submeter as aprovadas à deliberação do plenário do CRP-08. No Paraná estas Representações Setoriais estão divididas em 10 (dez) sub-regiões, sendo: Campo Gerais, Norte Pioneiro, Centro Ocidental, Litoral, Centro Oeste, Noroeste, Extremo Oeste, Oeste, Sudoeste e Sudeste.

SUBSEDES: é um núcleo administrativo subordinado à Sede do CRP-08 com o objetivo de descentralizar os serviços administrativos e possibilitar o acesso e mobilização dos psicólogos aos serviços e políticas relacionadas ao exercício profissional.

COMISSÕES: Compostas por conselheiros e colaboradores e tem como principal objetivo, subsidiar tecnicamente o plenário para suas deliberações.

GRUPOS DE TRABALHO: É criado por deliberação do Plenário para subsidiar decisões técnicas pontuais, quando não são temas específicos de comissões, tem seu trabalho com prazo determinado.

JURÍDICO: Setor Interno do CRP-08 que postula em nome da Instituição ou clientes, em juízo, propondo ou contestando ações, solicita providências junto ao magistrado ou ministério público, avalia provas, realiza audiências, analisa legislação e orientar a sua aplicação no âmbito do Regional.

GERÊNCIA ADMINISTRATIVA/FINANCEIRA: Setor interno do CRP-08 que planeja, coordena e controla todas as atividades da área administrativa, de folha de pagamento e financeira do CRP.

GERÊNCIA TÉCNICA: Setor interno do CRP-08 que planeja, coordena e controla as atividades técnicas do CRP, acompanha e assessoria a Diretoria no planejamento de estratégias do Conselho, acompanha o trabalho das comissões na sede, nas subsedes e nas representações setoriais no que tange a projetos ou deliberações técnicas, mantém contato constante com o Conselho Federal, buscando orientação e esclarecimento de dúvidas quanto aos procedimentos das instâncias que atua.

2.1. Descrição sucinta do planejamento estratégico ou plano de ação da unidade

O ano de 2013 teve a gestão do XI Plenário até setembro, e do XII Plenário de outubro a dezembro. Portanto, o planejamento estratégico da gestão 2010-2013 é o que será apresentado. O planejamento da gestão 2013-2016 será apresentado no relatório do ano seguinte.

Papel do CRP-08

Os Conselheiros articulados técnica e politicamente devem garantir que o XI Plenário seja referência para os psicólogos e para a sociedade, por meio do diálogo e de posicionamento sobre interesses da população (sociais), propiciando aproximação e participação da diversidade dos psicólogos ao Conselho, articulando com organizações públicas, privadas, entidades da sociedade civil organizada e o Sistema Conselhos para a inserção eficaz da Psicologia.

Objetivos Estratégicos

1. Incrementar a participação dos psicólogos no CRP-08.
2. Promover a imagem institucional e do exercício profissional.
3. Implantar modelo de gestão institucional com foco na atuação estratégica e compartilhada
4. Manter programas de capacitação.
5. Implantar projeto político e institucional do CRP-08.
6. Ter presença nos espaços para debate sobre o exercício profissional de interesse estratégico para o CRP-08.
7. Implantar novo modelo de orientação e de fiscalização.
8. Aperfeiçoar continuamente a gestão e as atividades administrativas do CRP-08.
9. Alcançar a sustentabilidade do CRP-08.

2.2 Informações sobre as ações adotadas pela entidade para atingir os objetivos estratégicos traçados para o exercício	
Metas	Ações propostas
<p>Incrementar a participação dos psicólogos no CRP-08</p>	<ul style="list-style-type: none"> a. Melhorar a qualidade do site na sua formatação, no layout, etc. b. Promover maior informação sobre as transmissões de eventos on-line. c. Divulgar por meio de e-mails constantes sobre as ações desenvolvidas pelo CRP. d. Criar ferramentas para acesso às redes sociais, como blog, twitter, facebook, entre outros. e. Implantar instrumentos para cadastramento freqüente dos psicólogos, como preenchimento de listas em eventos do CRP, eventos externos ligados à profissão, participação on-line, revista Contato, contatos telefônicos, etc. f. Construir rede intranet para alimentar a comunicação social das ações em andamento pelas comissões, tais como materiais produzidos e em andamento. g. Promover capacitação e estímulo aos conselheiros e funcionários para a utilização da rede intranet, assim como, protocolos para produção e publicação na mesma. h. Construir protocolo para produção e publicação voltado ao público externo de materiais de divulgação dos trabalhos desenvolvidos pelas Comissões: consensos, posicionamentos claros, aprovação, definição de responsáveis, para subsidiar ações com a gerência técnica e comunicação social. i. Construir protocolo para realização de cerimonial para entrega de carteiras profissionais aos novos psicólogos. j. Promover novos eventos através das necessidades vislumbradas pelas Comissões em relação às diversas áreas da Psicologia. k. Produzir encartes na Revista Contato sobre temas ligados à Psicologia. l. Incrementar as quartas-feiras no CRP com a participação de profissionais de áreas afins, como advogados, pedagogos e sociólogos. <p>Iniciativas junto às Universidades</p>

	<ul style="list-style-type: none"> a. Implementar palestras do CRP nas Universidades através dos coordenadores e Comissões relacionados à temas como: Avaliação Psicológica, prática e estágio, políticas públicas, entre outros. b. Construir canais de diálogo entre o CRP, as Universidades e gestores de políticas públicas. c. Agendar com as Universidades, no 10º período do Curso de Psicologia, palestra que promova fazer conhecido o CRP em todas as suas ações e funções. d. Agendar palestras ligadas ao tema do Sistema Conselhos, aliado à disciplina Ciência e Profissão. e. Implementar convites para Universidades sobre ações do CRP em caráter educacional e prático.
<p align="center">Promover a imagem institucional e do exercício profissional</p>	<ul style="list-style-type: none"> a. Implementar e reformular o plano da comunicação social em relação ao público externo, interno, mídias, públicos e grades de temas (áreas de atuação do psicólogo, eventos, sociedade e transparência financeira). b. Datas comemorativas: elaborar projetos de impacto para a classe e a sociedade, como o Dia do Psicólogo.
<p align="center">Implantar modelo de gestão institucional com foco na atuação estratégica e compartilhada</p>	<p>Iniciativas relacionadas à organização de plenárias:</p> <ul style="list-style-type: none"> a. Temas a agendar: até dois dias antes, entregar para gerência técnica por email. b. Tempo: 5, 15, 30 minutos, segundo a relevância do tema. c. Confirmação por email de participação dentro do prazo estipulado. d. Pauta: deve privilegiar as Comissões de Orientação e Fiscalização e Orientação e Ética. e. Bimestralmente estará presente na pauta uma prestação de contas (arrecadação/gastos). <p>Iniciativas relacionadas com a Representação</p>

	<p>Setorial:</p> <p>a. Prestar contas mensalmente, por email, para gerência técnica das ações realizadas na sua região.</p> <p>Iniciativas relacionadas com Políticas Públicas:</p> <p>a. Propor em Plenária discussão sobre a participação e omissão dos representantes do CRP/08 nos conselhos de controle social.</p>
<p>Manter programas de capacitação</p>	<p>a. Elaborar e implantar programa de capacitação (educação continuada) para funcionários, conselheiros e representantes setoriais.</p>

2.3. Demonstrações e contextualização dos resultados alcançados no exercício

a) O Planejamento da entidade e suas competências legais:

O Conselho Regional de Psicologia - 8ª Região (CRP-08), autarquia federal, com jurisdição no Estado do Paraná, com sede em Curitiba e subdeses em Londrina, Maringá, e Cascavel e dez representações setoriais, no de 2013, teve a gestão do XI Plenário nos meses de janeiro a setembro, e do XII Plenário de outubro a dezembro.

Durante este período, contou com a colaboração de psicólogos que desenvolveram inúmeras atividades, nas suas diferentes comissões, o número de portarias emitidas em 2013 foram de 41 (quarenta e uma) para membros de Comissões e Representantes Setoriais.

REUNIÕES DA DIRETORIA

A Diretoria reuniu-se numa frequência regular duas reuniões semanais, bem como administrou o CRP-08 através de contatos diários. Foram realizadas, aproximadamente, 70 (setenta) reuniões de Diretoria, conjuntamente com os gerentes deste Conselho, para despachos dos serviços técnicos e administrativo-financeiros, atendimento a profissionais e instituições.

REUNIÕES PLENÁRIAS

Neste período foram realizadas 32 (trinta e duas) reuniões Plenárias, sendo a maioria realizada em Curitiba, e ao menos uma nas subdeses de Londrina, Maringá e Cascavel. Também foi realizada a Assembleia Geral Orçamentária.

POLÍTICAS PÚBLICAS

No ano de 2013 contamos com 87 (oitenta e sete) representações, distribuídas em 4 (quatro) Conselhos Estaduais e em 51 (cinquenta e um) Conselhos e Instâncias Municipais de 11 (onze) políticas públicas: Saúde; Assistência Social; Direitos da Criança e do Adolescente; Direitos do Idoso; Direitos da Pessoa com Deficiência; Mulher; Justiça; Cidade; Desenvolvimento Econômico; Bolsa-Família; Drogas (Entorpecentes e “anti-Drogas”).

b) A representatividade dos resultados alcançados frente às demandas e/ou aos processos em tramitação no âmbito da Entidade:

A representatividade dos resultados alcançados é verificada através do relatório anual de gestão, no qual são compiladas todas as atividades realizadas pelas instâncias do CRP, tais como Comissões (Permanentes e Temáticas), Grupos de Trabalho, Representações Setoriais, e Departamento Administrativo-Financeiro.

CONFERÊNCIAS em 2013.

Realizou-se a indicação de psicólogos para participarem de diversas Conferências no interior do Estado e na Capital, nas áreas de Direitos da **Criança e do Adolescente**; da **Assistência Social** e da **Saúde**.

Projetos de Lei.

Acompanhamento de ações relacionadas ao PL do **Ato Médico e vetos (Lei 12.842/2013)** e da **jornada de trabalho do Psicólogo (30 horas)** e **Piso Salarial do Psicólogo**.

CETRAD – Cascavel. Elaboração de ofício, com base em parecer elaborado em 2012, colocando o CRP à disposição da Secretaria Municipal de Saúde de Cascavel, no que tange ao processo de elaboração e implantação do CETRAD - Centro de Tratamento de Álcool e Drogas, propondo o diálogo com as propostas de atenção integral aos usuários do Sistema Único de

Saúde (SUS) e de acordo, especialmente, com a Portaria MS 130/2012, em especial, nas discussões relacionadas à composição das equipes e metodologia de trabalho.

CENTRO DE REFERÊNCIA TÉCNICA EM PSICOLOGIA E POLÍTICAS PÚBLICAS - CREPOP-08

Principais atividades

1. Elaboração de plano de trabalho para o primeiro semestre de 2013 submetido à diretoria.
2. Apresentação da Pesquisa sobre Atuação dos(as) Psicólogos(as) nas Políticas Públicas para Populações em Situação de Rua na Plenária do CRP-08.
3. Divulgação das Referências Técnicas em discussão e/ou debate online, conforme vão sendo encaminhados pelo CREPOP Nacional.
4. Sistematização do segmento local da Pesquisa sobre Políticas Públicas para Populações em Situação de Rua e elaboração do relatório sintético segundo solicitação da SMS Curitiba e CEP/PUCPR.
5. Organização de apresentação e relato síntese das Pesquisas de Processo Ético e Pop Rua para a Diretoria (Márcia e Sérgio) apresentar no 8º CONPSI.
6. Elaboração de Projeto para solicitar recursos ao CREPOP/CFP segundo instrutivo financeiro (sem resposta até o momento).
7. Participação nas reuniões e eventos da Comissão de Psicologia Social. No Seminário "Interdisciplinaridade no SUAS" participei integralmente, inclusive, coordenando uma das Oficinas e ajudando no que se fez necessário.
8. Apresentação da Pesquisa sobre Atuação dos(as) Psicólogos(as) nas Políticas Públicas para Populações em Situação de Rua na Reunião Ampliada da Rede Metropolitana da Assistência Social.
9. Elaboração do Projeto para Pesquisa sobre Avaliação Psicológica, ainda em fase de discussão.
10. Participação em Audiências Públicas: a primeira promovida pela FAS, sobre a situação da população de rua em Curitiba e outra promovida pelo CRP-08/OAB?Gabinete Deputado Tadeu Veneri sobre Escuta de Crianças e Adolescentes Vítimas de Violência Sexual.
11. Apresentação da Pesquisa dos Processos Éticos em Ponta Grossa, por solicitação da Representação Setorial de Campos Gerais.
12. Elaboração de Planilha dos Processos Éticos com entrada em 2012, como atualização da Pesquisa realizada.

COMISSÕES

COMISSÕES PERMANENTES

COE – COMISSÃO DE ORIENTAÇÃO E ÉTICA

- O Conselho Regional de Psicologia do Paraná recebeu 29 representações
A COE apresentou 28 relatórios preliminares:
- 14 processos instaurados;
- 13 arquivados preliminarmente;
- 01 foi suspenso;

- A Comissão reuniu-se semanalmente, sendo as reuniões com duração de duas horas.
- Foram realizadas 15 oitivas de instrução e 03 de esclarecimentos.
Foram realizados 12 julgamentos no Regional, com as seguintes penalidades:
 - 03 advertências
 - 02 censuras públicas
 - 06 arquivamentos
 - 01 cassação

- Foram aplicadas 04 penalidades, sendo:
 - 02 advertências
 - 01 suspensão do exercício profissional por trinta dias (recurso CFP)
 - 01 cassação (recurso CFP)
- Outras participações da COE:
 - Reunião das COE's Nacional;
 - APAF;
 - Coluna da Ética – Revista Contato.
- A COE participou de reunião de interface com as comissões:
 - COF (Assuntos relacionados ao DETRAN e Resoluções)
 - GT Interdição Ética

COF – COMISSÃO DE ORIENTAÇÃO E FISCALIZAÇÃO

Abaixo apresentamos um quadro com os tipos de atendimentos ou procedimentos e o quantitativos que foram realizados no exercício de 2013:

	Jan	Fev	Mar	abr	mai	Jun	Jul	Ago	Set	Out	Nov	Dez	Total
Cancelamento PF	54	72	81	49	25	16	11	26	18	17	28	55	452
Cancelamento PJ	1	4	2	1	0	2	2	2	0	1	4	1	20
Divulgação	85	109	117	96	46	64	29	69	46	56	33	22	772
Orientação telefone	190	272	253	274	225	328	221	237	220	213	210	147	2790
Orientação e-mail	270	330	327	402	291	456	267	304	279	296	274	207	3703
Orientação pessoal	22	46	41	32	18	26	19	21	34	27	13	16	315
Orientação officio	1	0	1	3	5	4	2	1	25	2	5	1	50
Orientação convocação	1	1	1	0	1	0	12	6	1	2	0	0	25
Visita PJ rotina*	4	5	10	6	4	5	4	1	16	21	5	3	84
Outras visitas*	0	14	9	7	7	5	1	2	6	2	6	2	61
Entrega CIP	2	216	83	110	51	31	43	76	54	11	23	38	738
Produção documentos**	24	33	48	34	52	51	51	32	51	38	12	26	452
Lacre/retirada lacre	0	1	0	4	6	3	4	5	3	7	7	3	43
Reuniões COF	13	11	12	7	11	14	9	11	11	16	7	9	131
Reuniões internas***	2	4	2	6	2	6	1	0	0	1	5	0	29
Reuniões com Comissões	1	3	3	1	1	1	0	2	2	1	0	1	16

COMISSÃO DE COMUNICAÇÃO SOCIAL**Assessoria de Imprensa**

Em conjunto com a RDO Brasil, o setor de comunicação definiu, mensalmente, pautas que abordassem assuntos de interesse da Psicologia para serem trabalhadas com os veículos de comunicação naquele período e selecionou possíveis Psicólogas(os) que pudessem ser fontes para matérias; a agência produziu e disparou os releases, sob coordenação da Comunicação e aprovação da Gerência Técnica. Sob coordenação da Comunicação, a agência também realizou todo o atendimento à imprensa, realizando o acompanhamento das entrevistas realizadas com as fontes indicadas pela Comunicação.

Quartas-feiras no CRP-08

Todo mês, o setor de Comunicação recebeu solicitação de produção de material de divulgação para as Quartas-feiras no CRP-08 e coordenou essa atividade com a RDO Brasil, divulgando as peças em seus meios de comunicação (site, facebook, e-mail). Foi produzido também um release mensal e releases semanais todos os meses para ampliar a divulgação dos eventos nos veículos de comunicação regionais.

VIII COREP

A comunicação realizou a divulgação de todos os eventos que antecederam a realização do VIII COREP (Pré-Congressos e Congressos) nos seus meios de comunicação (site, facebook, e-mail). Nos dias do evento (13 e 14/04), realizou cobertura ao vivo, pelo site e pelo facebook, postando notas e fotos. A edição 87 da revista Contato teve também como matéria de capa o evento.

Manifestos

O CRP-08 aderiu aos manifestos nacionais realizados no mês de junho, levantando bandeiras contra a aprovação do Ato Médico e da Cura Gay. O setor de comunicação produziu textos para o site e para o facebook e coordenou a Assessoria de Imprensa na produção de releases, na cobertura do evento e nas entrevistas que foram selecionadas pelos veículos de comunicação.

Ato Médico

Durante os meses de junho e agosto, a Comunicação se empenhou na produção de textos informativos sobre o posicionamento do CRP-08 em relação ao Ato Médico, esclarecendo os motivos pelos quais pedia a não aprovação do projeto de lei pela Presidente e, depois, a manutenção dos vetos presidenciais pelo Congresso Nacional. Junto à isso, coordenou as atividades de Assessoria de Imprensa na produção de releases e atendimento à mídia e acompanhou as diversas reuniões que foram realizadas com deputados e senadores.

Eleições

Divulgação de notas e notícias referentes ao processo eleitoral por todos os meios de comunicação do CRP-08 (site, facebook, e-mail e revista). Coordenação das ações desenvolvidas pela Assessoria de Imprensa (produção de releases e atendimento à mídia). Cobertura ao vivo das eleições pelo site do Conselho e pelo Facebook.

Caderno de Orientações

A Comunicação revisou, editou e ampliou o conteúdo do Caderno de Orientações. Acompanhando a fase de produção da nova

edição do Caderno, desde a revisão e diagramação até a solicitação de ISBN.

Livro História da Psicologia no Paraná

A Comunicação produziu fotos e solicitou ISBN para a obra.

Mailing

Até o mês de maio, a Comunicação produziu mailing semanal com a divulgação de cursos, eventos, vagas de trabalho e sublocação de sala. A partir do dia 07/06, essa divulgação passou a ser mensal.

Facebook

Divulgação de notas, notícias e fotos de eventos e assuntos relacionados à Psicologia e ao CRP-08.

Site

Divulgação de notas, notícias e fotos de eventos e assuntos relacionados à Psicologia e ao CRP-08.

Cobertura de eventos

Sempre que solicitado, a Comunicação esteve presentes nos eventos realizados pelo CRP-08 e produziu fotos e notas informativas que foram divulgadas no site e no facebook. Assim como coordenou as ações de Assessoria de Imprensa (produção de release e atendimento à mídia).

Comissão de Direitos Humanos

Atividades

- Visita nas unidades prisionais do estado do Paraná. Foram visitadas as penitenciárias: Central do Estado (PCE), Colônia Penal Agrícola (CPAI), Penitenciária Estadual do Paraná (PEP-I), Penitenciária Estadual Feminina (PEF) e Penitenciária Estadual do Paraná (PEP II). Ambas as unidades em Piraquara
- Homenagem ao dia do agente penitenciário no complexo penitenciário do Paraná em Piraquara no dia 13 de novembro. premiou com medalhas e diplomas de honra ao Mérito, agentes penitenciários vítimas de rebeliões. Participação dos psicólogos: Cláudio Franco, Luciana Sydor e Dionísio Banaszkeski (palestrante).(SEJU) Maria Tereza Uilles e (DEPEN-PR) Maurício Kuehne.
- Participação na Oficina Nacional sobre Saúde Mental no Sistema Prisional realizada nos dias 29 e 30 de novembro.
- Ministério da Saúde - Brasília – DF com a participação de atores do Judiciário (juízes, promotores, defensores públicos)
- Atores da área técnica da saúde (médicos, psicólogos, enfermeiros).
- Representação do CRP-08 na audiência pública no Senado Federal em Brasília contra o “Ato Médico” no dia 27/11/2012 com a participação dos psicólogos Cláudio e Dionísio.
- Articulação política junto aos Deputados e Senadores da República.
- Representação do CRP-08 contra a revogação da resolução 01/99 - em Audiência Pública na Câmara Federal no dia 27/11/2012.
- Participação na Oficina Nacional sobre Saúde Mental no Sistema Prisional realizada nos dias 29 e 30 de novembro pelo Ministério da Saúde - Brasília – DF
- Participação na Reunião do Conselho Federal de Psicologia em Brasília COF e DH.
- Participação nas “Quartas-feiras no CRP” do mês de março 2013, com o tema “Avaliação Psicológica – Avaliação Psicológica e a Inclusão”;

COMISSÕES TEMÁTICAS

SEDE

COMISSÃO DE AVALIAÇÃO PSICOLÓGICA

AÇÕES EXECUTADAS

- Realização de reuniões mensais;
- Participação em reuniões plenárias;
- Participação nas “Quartas-feiras no CRP” do mês de março, com o tema “Avaliação Psicológica – Testes Psicológicos: o que está acontecendo?”;
- Participação nas “Quartas-feiras no CRP” do mês de abril, com o tema “Não há mais lugar para clínica na Psicologia? – A escuta e abordagem psicológica em diferentes contextos”;
- Realização do I Encontro de Professores de Avaliação Psicológica de Curitiba, com o objetivo de levantar dados sobre o ensino de Avaliação Psicológica nas Instituições de Ensino Superior (IES), em 13 de junho de 2013;

COMISSÃO CIENTÍFICA

- **Principais atividades**
- Realização de reuniões mensais;
- Participação em reuniões plenárias;

- Estratégias de ampliação de número de colaboradores;
- Parecer científico sobre “Psicologia e Energia” (Terapia da linha do tempo; Homeostase Quântica da Essência - Terapia de Autocontrole, DE – Diagnóstico Energético ou Psicossensorial Clássico e de Patologias; PRI – Processamento Rápido de Informação e Técnica de Tapping; TFT – Thought Field Therapy ou Terapia do Campo do Pensamento; EFT – Emotional Freedom Techniques ou Técnica da Liberdade emocional; TAT – T. Fleming Acupressure Technique ou Técnica de Acupressão de T. Fleming; BSFF – BeSetFreeFast ou Técnica de Transformação de Sintomas; V/KD ou DVC – Dissociação Visual-Cinestésica; ESR – Emotional Stress Release ou Liberação do Estresse Emocional; NAEM – Negative Affect Erasing Method ou Método de eliminação do afeto negativo).
- Parecer científico sobre “Biofeedback” e “Neurofeedback”;
- Parecer científico sobre “Psicologia Transpessoal”;
- Parecer científico sobre o uso da fotografia como instrumento terapêutico;
- Parecer científico sobre “EMDR”

COMISSÃO DE EVENTOS

- 1- VII Encontro de Qualificação em Psicologia Hospitalar. Curitiba. (22/02/13).
- 2- IX Café da Manhã da Psicologia Hospitalar. Curitiba. (04/04/13).
- 3- SEMINÁRIO PARANAENSE SOBRE O TRABALHO INTERDISCIPLINAR DE ASSISTENTES SOCIAIS e PSICÓLOGOS/AS NO SUAS. 18 e 19 de abril de 2013, na PUCPR
- 4- II Seminário “Psicologia: novos rumos e perspectivas” - 06/04/2013 –na UP
- 5- Audiência Pública sobre a escuta, no âmbito jurídico, da criança e do adolescente vítima de violência. Na ALEP, dia 06/08/2013
- 6- FÓRUM sobre a escuta, no âmbito jurídico, da criança e do adolescente vítima de violência: DO ABUSO À JUSTIÇA. 03/04/09/13 – na OAB-PR
- 7- VIII COREP - Congresso Regional da Psicologia
- 8- “Psicologia e o trabalho com a Pessoa com Deficiência (PcD)”, em 29/05/2013 – reunião com Psicólogos que atuam com PcD.
- 9- Comissão de Estudantes de Curitiba. Distribuição de flyers no Parque Barigui, nos dias 04 e 11 de maio de 2013, das 16h às 19h. Foi também realizada distribuição desses materiais nas proximidades do Hospital das Clínicas, com o objetivo da atividade é buscar uma forma inovadora de sensibilização da comunidade para a Psicologia, incentivando a reflexão sobre o valor desta ciência.
- 10- A FORMAÇÃO DO PSICÓLOGO HOSPITALAR – palestra em Londrina, dia 23/03/2013
- 11- Acreditação Hospitalar e Indicadores em Psicologia realizado em 06/06/2013
- 12- Comemoração ao dia do Psicólogo – Guarapuava – envio de materiais (flyers e banners)
- 13- Comemoração ao dia do Psicólogo – Curitiba – homenagem à primeira turma de Psic. Da PUCPR; lançamento do livro e inauguração da sala de cursos “Maria Júlia Trevizan”
- 14- Comemoração ao Dia do Psicólogo – Londrina – Palestras realizadas em parceria com IES
- 15- II Seminário “Psicologia: novos rumos e perspectivas” – 14/08/2013 – (na sede do CRP e em parceria com a UP.
- 16- SEMINÁRIO SISTEMA DE JUSTIÇA E DIREITOS HUMANOS NO PARANÁ E III ENCONTRO DOS PROFISSIONAIS ESPECIALIZADOS DO JUDICIÁRIO Data: 07, 08 e 09 de novembro de 2013 Local: Unibrasil – Auditório Glaci Zancan, Bloco 4 – R. Konrad Adenauer, 442, Tarumã, Curitiba/PR ,Público: Assistentes Sociais, Pedagogos, Psicólogos e demais profissionais do Sistema de Justiça.
- 17- FÓRUM sobre a escuta, no âmbito jurídico, da criança e do adolescente vítima de violência: DO ABUSO À JUSTIÇA. 03 e 04/09/2013 no auditório da OAB/PR
- 18- Posse do novo Plenário – XII Plenário 2013/2016 em 27 de setembro de 2013
- 19- XIII Fórum de Psicologia Hospitalar - A Sistematização do Trabalho em Psicologia Hospitalar. Em 23 de novembro de 2013.
- 20- Participamos também do Encontro da RAPS O 1º Encontro Nacional de Redes de Atenção Psicossocial, realizado em Curitiba, PR, teve por objetivo principal o fortalecimento da RAPS, reunindo todos os pontos de atenção e serviços da rede, seus usuários, familiares e parceiros. Instituída pela Portaria nº 3.088, de 2011, a RAPS reforça a Política Nacional de Saúde Mental, apoiada na Lei 10.216/01, na busca pela consolidação de um modelo de saúde mental com base comunitária. O Encontro possibilitou um espaço de interação, troca, apoio e articulação entre os diversos atores institucionais e comunitários que compõem a RAPS, fortalecendo as redes e os colegiados regionais e estimulando a realização de encontros regionais. Sua realização propiciou a troca de experiências locais e deu visibilidade às boas práticas de implementação e consolidação da Rede. O Encontro que aconteceu nos dias 4, 5 e 6 de dezembro, na cidade de Pinhais, região metropolitana de Curitiba/ PR, no Expotrade Convention Center.

21- “Quartas-feiras no CRP” – de março a setembro de 2013.

Março/2013 – AVALIAÇÃO PSICOLÓGICA

06/03 – 19h - Mesa Redonda: **Testes psicológicos: o que está acontecendo?**

Suzana Maria Borges (CRP-08/01855)

Mari Angela Calderari Oliveira (CRP-08/01374)

13/03 – 19h – Mesa Redonda: **Avaliação Psicológica e a inclusão.**

Márcia Regina Walter (CRP-08/02054)

Luciana Sydor (CRP-08/10317)

Fernanda Pereira Santedeschi (CRP-08/09409)

20/03 – 19h – Mesa Redonda: **Avaliação Psicológica e investigação criminal**

Lilian Mara Gheno (CRP-08/03792)

Maria Cristina Neiva de Carvalho (CRP-08/01397)

Maria da Graça Saldanha Padilha (CRP-08/00775)

27/03 - 19h - Palestra: **Avaliação Psicológica: problemas e perspectivas**

Odair Sass (CRP-06/03291)

Abril/2013 – NÃO HÁ MAIS LUGAR PARA A CLÍNICA NA PSICOLOGIA?

Dias 03; 10; 17 e 24/04

03/04 - 19h – Palestra: **O que é e onde se pratica a Psicologia Clínica?**

Nélio Pereira da Silva (CRP-08/00016)

10/04 – 19h – Mesa Redonda: **A escuta e a abordagem psicológicas em diferentes contextos.**

Maria Joana Mäder-Joaquim (CRP-08/01899)

Marina Vidal Stabile (CRP-08/08283)

Claudia Cibele Bitdinger Cobalchini (CRP-08/07915)

17/04 – 19h – Mesa Redonda: **Psicologia Clínica e Escuta Clínica: da graduação à profissão.**

Luiz Henrique Ramos (CRP-08/03698)

Yara Kuperstein Ingberman (CRP-08/00436)

Débora Pinheiro (CRP-08/04635)

24/04 – 19h – Mesa Redonda: **Formação para atuação como Psicólogo Clínico.**

Solange Rosset (CRP-08/00204)

Adriana Dal –Ri (CRP-08/03916)

Mai 2013 – Psicologia e o Mundo do Trabalho

Dias 08; 15; 22 e 29/05

08/05 – 19h – Mesa Redonda: **“Uso de novas tecnologias na prática profissional”**

Mariana Bacellar (CRP-08/10021)

Daniele Esmanhotto Duarte (OAB-PR)

Paulo Moacir da Silva (ABRH-PR)

15/05 – 19h – Mesa Redonda: **“Saúde Mental e Trabalho”**

Raphael Di Lascio (CRP-08/00967)

Jardel Pelissari Machado (CRP-08/14161)

22/05 – 19h – Mesa Redonda: **“Assédio Moral no Trabalho”**

Regina Celina Cruz (CRP-08/01383)

Roberto Oresten (OAB-PR 14188)

29/05 - 19h – Mesa Redonda: **“Inclusão de pessoas com deficiência nas organizações”**

Andréa Koppe (UNILEHU)

Mauro Nardini (APDF)

Mirella Prosdócimo (SEDPcD)

Junho/2013 – MEDICALIZAÇÃO DA EDUCAÇÃO

Dias 05; 12; 19 e 26/06

05/06 - 19h – Mesa Redonda: **Medicalizar ou Não: eis a questão?**

Eliane de Moura Gonçalves Schwab (CRP-08/00162) – psicóloga.

Herbert Arlindo Trebien (CRF-PR/5620) - farmacêutico

Wirmond Luiz Rocha D’Angelis – (CRM-PR/9912) médico psiquiatra e homeopata

12/06 – 19h – Mesa Redonda: **TDAA e medicalização.**

Eugenio Pereira de Paula Jr (CRP-08/06099) - psicólogo

Alfredo Löhr Junior (CRM-PR/5657) – médico neuropediatra

19/06 – 19h – Mesa Redonda: **Depressão na infância e na adolescência e medicalização.**

Claudia Menegati (CRP-08/04989) - psicóloga

Maria Julia Camiña Bugallo (CRM-PR/7511) – médica neuropediatra

Gustavo Manoel Schier Dória (CRM-PR/9939) – médico psiquiatra

26/06 – 19h – Mesa Redonda: o trabalho multiprofissional e interdisciplinar em prol da Educação.

Simone Carlberg - psicopedagoga

Monica Dorrenbach Luna (CRP-08/02628) - psicóloga

Grasiele Dalbão Rodrigues Modesto de Camargo (CRESS 7382-11ª Região/PR) - assistente social

Julho/2013 – PSICOLOGIA JURÍDICA: A Criança, o Adolescente e a Lei

Dias 03; 10; 17; 24 e 31

03/07 – 19h - Adolescência e o conflito com a Lei

Shirley Valera Rialto Sesarino (CRP-08/02523) - Psicóloga

Stela Maris Brito Maziero – Professora

10/07 – 19h - Medidas protetivas

Antonio Carlos Rocha - Diretor de Proteção Especial Social

Cleia Oliveira Cunha (CRP-08/00477) – Psicóloga

17/07 – 19h - Redução da maioridade penal

Maria Christina Santos (OAB-PR/38891) – Advogada

Luciano Aparecido de Souza – Educador Social

Maria Cristina Neiva de Carvalho (CRP-08/01397) – Psicóloga

24/07 – 19h - Medidas socioeducativas

Marcia Regina Skorupa (CRP-08/11772) - Psicóloga

Renata Mendonça (CRP-08/09371) - Psicóloga

Mayta Lobo dos Santos – Assessora Jurídica do TJPR

31/07 – 19h – Escuta de crianças e adolescentes vítimas de violência

Raquel dos Santos (CRP-08/09312) - Psicóloga

Rosana Terezinha Ribeiro (CRP-08/06536) - Psicóloga

Maria Cristina Antunes (CRP-08/09051) - Psicóloga

Agosto/2013 – A Psicologia e sua organização política e sua participação nas políticas públicas.

Dias 07, 14, 21 e 28/08

07/08 – 19h - Debate público entre chapas concorrentes à gestão 2013/2016 do CRP-08.

14/08 – 19h – Saúde Mental e enfrentamento às drogas em Curitiba

Marcelo Kimati Dias (CRM/87973-SP e CRM/06590-RN).

21/08 – 19h - História dos Movimentos Políticos da Psicologia no Paraná

Maria Julia Trevizan (CRP-08/00001); Thiago Bagatin (CRP-08/14425) e Márcia Regina Walter (CRP-08/02054).

28/08 19h - Psicologia e Políticas Públicas

Larissa Sayuri Yamaguchi (CRP-08/05695); Maria Teresa Cunha (CRP-/05727) e Renata Jacinto Siqueira de Moraes (CRP-08/15962).

Setembro/2013 – PESQUISA: Como vai a Produção de Conhecimento na Psicologia?

Dias 04, 11, 18 e 25

04/09 – 19h – Como fazer pesquisa – orientações básicas

Psic. Thereza Cristina de Arruda Salomé D’Espíndula (CRP-08/04776)

11/09 – 19h – A pesquisa na Prática do Psicólogo Hospitalar

Psic. Cássia Roberta Benko Obici (CRP-08/06709)

Psic. Juliane Gequelin (CRP-08/10744)

Psic. Rachel Jurkiewicz (CRP-08/00209)

Coordenação: Psic. Caroline Rangel Rossetim (CRP-08/11652)

18/09 – 19h – A Pesquisa no Serviço-Escola

Prof. Décio Zanoni. "Crenças apresentadas por acadêmicos do 5 ano do curso de psicologia sobre psicoterapias"

Psic. Jamine Requi de Andrade. "Caracterização da clientela de uma clínica escola de Psicologia de Curitiba (FACEL)"

Ana Paula Baranuik – estudante da UTP: "Índices e motivos para o abandono do tratamento psicoterápico na clínica escola e serviços de psicologia da Universidade Tuiuti do Paraná"

Coordenação: Psic. Claudia Cobalcchini (CRP-08/07915)

25/09 - 19h – Pesquisas em Psicologia Clínica e Psicoterapia

Psic. Adriano Holanda (CRP-08/17857). "Panorama de Pesquisas em Psicoterapia"

Psic. Jocelaine Martins Silveira (CRP-08/05001). "Pesquisa de processo na terapia analítico-comportamental"

Coordenação: Psic. Guilherme Bertassoni da Silva (CRP-08/10536)

Outubro/2013 – A Clínica nos Serviços de Saúde Mental

02/10 – 19h – *A Psicologia Clínica, a Psicoterapia, Aconselhamento e Plantão Psicológico; do Hospital Psiquiátrico ao*

Serviço Territorial e a Psiquiatria e suas interfaces com a Psicologia

Adriano Furtado Holanda (CRP-08/17857)

André Luiz Vendel (CRP-08/14073)

João Orlando Ribeiro Gonçalves Filho (CRM PR-24243)

09/10 – 19h – *A Emergência Psicológica, a Escuta clínica em CAPS e em UBS Rural*

Mariana Cardoso Puchivailo (CRP-08/17522)

Gislaine Maria Thomaz (CRP-08/04345)

Larissa Correa Portezan (CRP-08/13956)

16/10 – 19h – *Acompanhamento terapêutico, a Clínica em Ambulatório de Saúde Mental e em Hospital Geral*

Marcelo Costa Benatto (CRP-08/12258)

Maristela Domakoski Rogal (CRP-08/06583)

Bruno Jardini Mäder (CRP-08/13323)

23/10 – 19h - *A Psicologia na Atenção Primária*

Letícia Constantino Assumpção Meister (CRP-08/10799)

Vanessa Cristina Bonatto (CRP-08/13902)

Guilherme Bertassoni da Silva (CRP-08/10536)

30/10 – 19h – *Coletividade X Singularidade na Política Pública de Saúde Mental e Saúde do Trabalhador*

Larissa Sayuri Yamagushi (CRP-08/05695)

Liliane Ocalxuk (CRP-08/15210)

06/11 – 19h – A banalização e a “construção” da violência.

Solange Maria Rodrigues Leite (CRP-08/09294)

Gustavo Manoel Schier Dória (CRM-PR/9939)

Benedito Guilherme Falcão Farias (CRP-08/04130)

Coord.: Psic. Luciana de Almeida Moraes (CRP-08/14417)

13/11 – 19h – Violência de gênero

Carla Amaral

Cesar Rosario Fernandes (CRP-08/16715)

Roseli Isidoro

Coord. Solange Leite (CRP-08/09294)

27/11 - 19h – Assédio Moral e Bullying

Lis Andrea Soboll (CRP-08/07662)

Raphael Henrique Castanho Di Lascio (CRP-08/00967)

Renata J. Siqueira de Moraes (CRP-08/15962)

Coord.: Thiago de Sousa Bagatin (CRP-08/14425)

COMISSÃO DE PSICOLOGIA ESCOLAR/EDUCACIONAL

- Participação em reuniões plenárias;
- Conclusão de Projeto Ação sobre a inclusão do Psicólogo(a) Escolar/Educacional na rede pública de ensino;
- Participação nas “Quartas do CRP” do mês de junho de 2013, com o tema “Medicalização da Educação”;
- Participação no VI CONPE - Congresso Nacional de Psicologia Escolar/Educacional, realizado em agosto de 2013, em Minas Gerais.

COMISSÃO DE PSICOLOGIA DO ESPORTE

- Participação em reuniões plenárias, num total de 22 (vinte e duas);
- Participação nas “Quartas-feiras no CRP” do mês de março, com o tema “Avaliação Psicológica – Avaliação Psicológica e a Inclusão” e “História dos Movimentos Políticos da Psicologia no Paraná”, no mês de agosto;
- Reestruturação da SOPEPAR, com chamada para composição da nova diretoria;
- Realização de 02 (duas) palestras sobre Psicologia do Esporte nas Instituições de Ensino Superior de Curitiba;
- Organização, participação e apresentação de propostas relacionadas à Psicologia do Esporte no VIII Congresso Regional de Psicologia;
- Realização de avaliações (encaminhamentos) de para-olímpicos (deficiência intelectual);
- Participação em Simpósio sobre Futebol, na cidade de Curitiba;
- Divulgação da Psicologia do Esporte junto a outros Conselhos Regionais de Psicologia;
- Organização de mesas-redondas para Universidades, como tema “Qualidade de Vida”;
- Organização de curso de pós-graduação (*lato sensu*);
- Orientação conjunta com a Comissão de Orientação e Fiscalização aos psicólogos da ABDEM no que diz respeito à avaliação psicológica como pré-requisito para competições;
- Organização e participação no Simpósio de Psicologia da FAG, previsto para realização no mês de outubro de 2013,

em Cascavel;

- Participação e organização da programação do Congresso Brasileiro de Psicologia do Esporte, previsto para ser realizado em Florianópolis, no mês de novembro de 2013;
- Parecer sobre “Psicomotricidade Relacional”;

COMISSÃO DE ESTUDANTES

- Realização de reuniões mensais;
- Visita às Instituições de Ensino Superior de Curitiba;
- Realização de “blitz informativa” no Hospital de Clínicas da UFPR e Colégio Estadual do Paraná, em junho de 2013;
- Participação na organização das “Quartas do CRP” do mês de agosto, como tema “A Psicologia e sua organização política e sua participação nas políticas públicas”;

COMISSÃO DE PSICOLOGIA HOSPITALAR

- **Atividades**
- Realização de reuniões mensais;
- Participação em reuniões plenárias;
- Realização do XII Encontro sobre Qualificação em Psicologia Hospitalar, em 22 de fevereiro de 2013;
- Realização de palestra, em Londrina, sobre a “Formação do Psicólogo(a) Hospitalar” em 23 de março de 2013;
- Organização, participação e apresentação de propostas relacionadas à Psicologia Hospitalar no VIII Congresso Regional de Psicologia;
- Realização do IX Café da Manhã da Psicologia Hospitalar, em 04 de abril de 2013;
- Realização de workshop sobre “Acreditação Hospitalar e Indicadores em Psicologia”, em 20 de junho de 2013;

COMISSÃO DE PSICOLOGIA JURIDICA

- Realização de reuniões mensais;
- Participação em reuniões plenárias;
- Publicação de artigo sobre encaminhamentos do Grupo de Trabalho interinstitucional e interdisciplinar sobre a escuta de crianças e adolescentes, no âmbito jurídico, vítimas de violência;
- Participação nas “Quartas-feiras no CRP” do mês de março, com o tema “Avaliação Psicológica – Avaliação Psicológica e Investigação Criminal”;
- Acompanhamento e posicionamento frente ao fechamento do Centro de Referência Especializada em Assistência Social – CREAS, do Cristo Rei;
- Realização de palestras sobre Psicologia Jurídica nas Instituições de Ensino Superior de Curitiba, nos meses de junho e julho de 2013;
- Participação no “Seminário de Enfrentamento à Violência Sexual contra Crianças e Adolescentes”, na Universidade Positivo, em junho de 2013;
- Organização, participação e apresentação de propostas relacionadas à Psicologia Jurídica no VIII Congresso Regional de Psicologia;
- Organização e participação nas “Quartas no CRP” do mês de julho, com o tema “A criança, o adolescente, e a lei”;
- Organização e participação na Audiência Pública sobre a “Escuta, no âmbito jurídico, da criança e do adolescente vítimas de violência”, realizada em 06 de agosto de 2013 na Assembleia Legislativa do Estado do Paraná;
- Organização e participação, junto à OAB, do “Fórum sobre a escuta, no âmbito jurídico, da criança e do adolescente vítimas de violência: do abuso à justiça”, realizado nos dias 03 e 04 de setembro de 2013, na OAB/PR.

COMISSÃO DE PSICOLOGIA ORGANIZACIONAL E DO TRABALHO

- Participação em reuniões plenárias;
- Mapeamento das disciplinas que tratam do campo da Psicologia Organizacional e do Trabalho nas Instituições de Ensino Superior do Paraná, no mês de março de 2013;
- Organização, participação e apresentação de propostas relacionadas à Psicologia Organizacional e do Trabalho para o VIII Congresso Regional de Psicologia;
- Participação nas “Quartas no CRP” do mês de maio, com o tema “Psicologia e o Mundo do Trabalho – Uso de novas tecnologias na prática profissional”;

COMISSÃO DE PSICOLOGIA SOCIAL E COMUNITÁRIA

- Realização de reuniões mensais;
- Participação em reuniões plenárias;
- Realização do “Seminário Paranaense: Trabalho Interdisciplinar: Serviço Social e Psicologia no SUAS (Sistema único da assistência social)”, em conjunto com o Conselho Regional de Serviço Social – 11ª Região, em abril de

2013;

- Realização de pesquisa junto aos profissionais sobre a atuação de Psicólogos (as) no SUAS;
- Orientações a órgãos gestores e profissionais quanto à atuação do(a) psicólogo(a) no SUAS e resposta às consultas de órgãos gestores quanto a utilização de instrumentais no contexto do SUAS.
- Representação no Fórum Estadual dos Trabalhadores do SUAS do Paraná (FETSUASPR).
- Representação no Conselho Municipal de Assistência Social de São José dos Pinhais.
- Acompanhamento e posicionamento frente ao fechamento do Centro de Referências Especializado em Assistência Social – CREAS, do Cristo Rei;
- Participação no GT de Escuta de Crianças e Adolescentes Vítimas de Violência, da Comissão de Psicologia Jurídica do CRP-08.
- Participação no Fórum Regional de Assistência Social – FOREAS, do Norte Pioneiro, em agosto de 2013;
- Participação no II Seminário do Fórum Nacional dos Trabalhadores do SUAS, em setembro de 2013.

GRUPOS DE TRABALHO

1. GT Interdição Ética
2. GT DE Escuta de crianças e adolescentes vítimas de violência (Interinstitucional e Interdisciplinar).
3. GT para discutir a organização de cursos para capacitação dos psicólogos na elaboração de documentos psicológicos
4. GT Ato Médico

SUBSEDES

SUBSEDE DE LONDRINA

- Realização de reuniões mensais;
- Participação em reuniões plenárias;
- Realização de eventos preparatórios e Pré-Congresso para o VIII Congresso Regional de Psicologia - COREP;
- Participação no VIII Congresso Regional de Psicologia – COREP em Curitiba, em abril de 2013.
- Participação no VIII Congresso Nacional de Psicologia – CNP, em Brasília, nos meses de maio e junho de 2013.
- Realização de palestra sobre “Sistema Conselhos e 50 anos da Psicologia”, na UEL e PUC, em abril de 2013;
- Realização de palestra sobre “Psicologia Escolar/Educacional”, na UEL, em maio de 2013;
- Realização de palestra sobre “Luta Antimanicomial”, na Faculdade de Apucarana, em maio de 2013;
- Realização de palestra sobre “Sistema Conselhos e 50 anos da Psicologia”, na UNOPAR e Faculdade Pitágoras, em julho de 2013;
- Representação do CRPPR no Conselho Municipal dos Direitos da Criança e do Adolescente de Londrina/PR;
- Representação do CRPPR no Conselho Municipal de Saúde de Londrina;
- Representação do CRPPR no Conselho Municipal dos Direitos do Idoso de Londrina;
- Representação do CRPPR no Conselho Municipal de Assistência Social de Londrina;
- Representação do CRPPR no Conselho Municipal de Saúde de Arapongas.

COMISSÃO PERMANENTE:

COMISSÃO DE DIREITOS HUMANOS

- Reuniões quinzenais;
- Organização, participação e apresentação de propostas no Pré-Congresso e VIII Congresso Regional de Psicologia, nos meses de fevereiro, março e abril de 2013;
- Realização de discussões acerca das condições de trabalho do profissional nos Centros de Referências Especializados em Assistência Social – CREAS, em fevereiro de 2013;
- Discussões sobre vídeos, reportagens e entrevistas que tratam da diferença entre deficiência intelectual e doença mental, nos meses de março e abril de 2013;
- Discussões sobre “Criminalização da infância e pobreza”, bem como adolescentes em situação de rua e exploração sexual, em abril de 2013.
- Discussões sobre Estatuto da Criança e do Adolescente, vulnerabilidade social e o trabalho do(a) psicólogo(a) neste contexto – em maio de 2013;
- Discussões sobre as atribuições e atuação do(a) psicólogo(a) junto ao poder judiciário;
- Participação no Grupo de Trabalho sobre Racismo, do Ministério Público, em julho de 2013;
- Organização de Mesa-redonda sobre “Articulação entre Ativismo LGBTT, Academia e Conselho Regional de Psicologia na Elaboração de Políticas Públicas”, com previsão de realização em setembro de 2013;

COMISSÃO DE ESTUDANTES

- Realização de reuniões mensais;

- Promoção da palestra sobre o tema: “O Modelo de Causalidade da Análise da Comportamento”, em maio de 2013.
- Promoção da palestra sobre o tema: “Abuso de Poder nas Organizações”, em maio de 2013;
- Promoção da palestra sobre o tema: “Violência Sexual Contra Crianças e Adolescentes”, em junho de 2013;

COMISSÃO DE PSICOLOGIA ESCOLAR/EDUCACIONAL

- Realização de reuniões mensais;
- Participação em reuniões plenárias; Organização, participação e apresentação de propostas no Pré-Congresso e VIII Congresso Regional de Psicologia, nos meses de fevereiro, março e abril de 2013;
- Discussões sobre artigos científicos relacionados à psicopedagogia, neuropsicologia, psicomotricidade, distúrbios de aprendizagem, medicalização, limites educacionais;
- Troca de experiências sobre psicodiagnóstico, equipe multiprofissional, relações interpessoais, entre outros;
- Discussões sobre atribuições e importância da atuação do(a) psicólogo(a) escolar/educacional;
- Discussões sobre Transtorno de Déficit de Atenção e Hiperatividade – TDAH (diagnóstico e medicalização);

COMISSÃO DE PSICOLOGIA HOSPITALAR

- Realização de reuniões mensais;
- Apoio na construção de projeto da ONG Viver, visando capacitação de profissionais para o diagnóstico precoce de câncer infantil;
- Realização de Encontro sobre Qualificação em Psicologia Hospitalar” com Palestra “A Especialidade Psicologia Hospitalar”, em março de 2013;
- Organização e realização do Psicocine “Mar Adentro”, em maio de 2013;

COMISSÃO DE PSICOLOGIA JURÍDICA

- Reestruturação da Comissão;
- Discussões sobre atribuições do(a) psicólogo(a) nos sistema de justiça;

COMISSÃO DE SAÚDE

- Realização de reuniões mensais;
- Participação em reuniões plenárias; Organização, participação e apresentação de propostas no Pré-Congresso e VIII Congresso Regional de Psicologia, nos meses de fevereiro, março e abril de 2013;
- Discussões sobre políticas públicas de saúde e o papel do(a) psicólogo(a) nas instituições;

SUBSEDE DE MARINGÁ

ATIVIDADES REALIZADAS:

- 14 reuniões para entrega de Carteira de Identidade Profissional, nas datas: 25/01, 14/02, 01/03, 16/03, 30/03, 03/04, 02/05, 21/05, 06/06, 11/07, 07/08, 12/09, 10/10, 28/11.
*Acontecerá mais uma reunião no mês de dezembro, porém ainda sem data programada.
- Reunião Plenária em 24 de março;
- 7 Reuniões com os Coordenadores de Comissão realizadas em média a cada dois meses até o mês de setembro;
- 2 Reuniões com os coordenadores de Comissão para tratar do I Congresso Internacional de Psicologia da Tríplice Fronteira;
- 4 Reuniões com psicólogas de trânsito das clínicas credenciadas ao Detran/PR nas datas: 23/04, 13/06, 28/06 e 26/07;
- 1 Reunião com a Conselheira Célia Cortellete e o promotor do GAECO acerca de questões de avaliação psicológica no trânsito de Maringá;
- 1 Reunião com a Coordenadora Soraia Vinholi e a Conselheira Célia Cortellete com o promotor do GAECO acerca de questões de avaliação psicológica no trânsito de Maringá;
- Participações do CRP como convidado em reuniões:
 - 1 com o Conselho da Mulher – Célia Cortellete;
 - 7 com o Conselho da Saúde e Assistência Social – 3 participantes;
 - 3 com o Conselho de Assistência Social – Célia Cortellete
 - 3 com o CMDCA – Célia Cortellete;
 - 5 com o Conselho de Segurança – Célia Cortellete;
- Palestras nas aulas de ética das IES:
 - 04/06 – Universidade Estadual de Maringá;
 - 28/06 – Cesumar;
 - 02/08 – Uningá;
 - 24/08 – Unifamma;

- 2 visitas em cada IES para promover o I Congresso Internacional de Psicologia da Tríplice Fronteira;
- Palestras aos formandos nas IES:
 - 07/11 – às 10hrs – Uninga;
 - 19/11 – às 14hrs – UEM;
 - 28/11 – às 08hrs e às 19:10hrs – Cesumar;
 - 27/11 – às 10hrs – Unifamma;
- Reuniões para o COREP nas datas 06/11 e 14/11;

COMISSÃO DE PSICOLOGIA JURÍDICA

Assuntos tratados:

- Escuta da criança e do adolescente (como cada profissional está realizando esta tarefa?);
- Produção de documentos enviados aos operadores do direito;
- Varas de família, uma grande problemática para os psicólogos jurídicos;
- Ação dos psicólogos nas medidas sócio-educativas;
- Como se proteger dos processos éticos que estão sendo abertos contra os psicólogos jurídicos?

COMISSÃO DE SAÚDE

Assuntos tratados:

- Ato médico;
- Uso de psicotrópicos;
- Internações compulsórias;
- Financiamento das comunidades terapêuticas pelo Sistema Único de Saúde;
- Tratamento de pacientes com problemas relacionados ao uso e abuso de álcool e outras drogas;

Eventos:

- 19/11 - *Políticas públicas sobre álcool e outras drogas: impasses e desafios à rede de atenção psicossocial*. Com o apoio da Comissão de Saúde. Contou com a participação de 118 pessoas, seu relatório está em fase final de elaboração e será enviado à gerência técnica nos próximos dias.

COMISSÃO DE AVALIAÇÃO PSICOLÓGICA

- 6 reuniões sobre os outros assuntos concernentes à avaliação psicológica;

SUBSEDE DE CASCAVEL

- Participação nas reuniões pré-orçamentárias e 10/01, 24/01, 06/02 (Toledo) e 20/02;
- Realização de evento preparatório para VIII Congresso Regional de Psicologia – COREP, em 10 de janeiro;
- Realização do Pré-Congresso para o VIII Congresso Regional de Psicologia – COREP e escolha de delegados, em 02 de março;
- Participação no VIII Congresso Regional de Psicologia – COREP, nos em abril de 2013, com 13 delegados, em Curitiba;
- Participação com 01 representante no VIII Congresso Nacional de Psicologia, nos meses de maio e junho em Brasília;
- Participação na Pré-Conferência Municipal de Saúde de Cascavel, em junho de 2013;
- Participação na Pré-Conferência Municipal de Assistência Social de Cascavel, em junho de 2013;
- Participação na 11ª Conferência Municipal de Saúde de Cascavel em julho de 2013, com conquista de 01 vaga como titular para gestão 2014/2015;
- Participação na Conferência Municipal de Assistência Social de Cascavel, em julho de 2013, com conquista de 01 vaga como titular para gestão 2014/2015;
- Reuniões mensais para discussão de temas relevantes para a Psicologia de Cascavel e região.
- Participação nas reuniões plenárias;

Comissão de Psicologia Organizacional e do Trabalho

- Realização de reuniões mensais;
- Discussões sobre rotinas de trabalho do psicólogo;
- Discussões sobre artigos científicos, relacionados à prática do psicólogo dentro das organizações;
- Participação de seus colaboradores nos eventos preparatórios e pré-congressos para o VIII COREP, em Cascavel;
- Participação de seus colaboradores no VIII Congresso Regional de Psicologia - COREP, em Curitiba;
- Organização de palestras sobre as atribuições da(o) Psicóloga(o) Organizacional;

- Participação em palestras sobre "Liderança Corporativa";

Comissão de Psicologia Social e Comunitária

- Realização de reuniões mensais;
- Organização e mobilização de psicólogos e gestores para participarem da teleconferência do CREPOP, sobre lançamento das "Referências Técnicas para atuação dos psicólogos nos CREAS";
- Participação na Audiência Pública que serviu de evento preparatório a 5ª Conferência Municipal das Cidades;
- Estudo e discussão da legislação brasileira relacionada à Política Nacional de Assistência Social (LOAS, PNAS, NOB, etc);
- Participação nas pré-conferências e conferências municipais de Saúde e Assistência Social de Cascavel;

REPRESENTAÇÕES SETORIAIS

REPRESENTAÇÃO SETORIAL CAMPOS GERAIS

REPRESENTANTES SETORIAIS SUPLENTE

JANEIRO:

- Organização e divulgação da Reunião da Representação Setorial em Ponta Grossa.
- 23/01 - Reunião da representação no CMS em Ponta Grossa com a participação da Orientadora Fiscal da COF Angela Zewe e Evento Preparatório do COREP. Houve a participação de expressivo número de psicólogos e na oportunidade foi aplicado questionário do perfil dos psicólogos (levantamento em anexo).
- Orientação sobre atendimento psicológico na Rede Básica de Saúde para psicóloga de Castro – Pr.
- Solicitação à Gerência Técnica de Declarações de Comparecimento na Reunião da Representação.
- Solicitação de orientação à Gerência Técnica sobre Evento Preparatório do COREP.
- Encaminhamento ao Depto Técnico de pedido de parceria, por professor de psicologia de IES em Ponta Grossa, para possível Evento sobre Saúde Mental.

FEVEREIRO:

- Participação do 1º seminário de Saúde Mental de Ponta Grossa, convite ao CRP contribuir com a nova gestão da Secretaria de Saúde.
- Divulgação para os psicólogos sobre o Pré-Congresso, encaminhamento do modelo de propostas e de documentos norteadores.
- Solicitação de orientação à Gerência Técnica sobre Evento Preparatório do COREP.
- Encaminhamento de divulgação de cursos aos psicólogos.
- Solicitação de orientação à COF sobre Testes Psicológicos.
- Encaminhamento de Convite do Pré-Congresso e da Prévia Orçamentária.

MARÇO:

- 17/03 - Realização do Pré Congresso - COREP em Ponta Grossa, com presença de 8 psicólogos, aprovação de 14 propostas e escolha de 4 delegados.
- Indicação da Psicóloga Márcia Barboza para representar o Conselho Regional de Psicologia no Conselho Municipal de Saúde – Ponta Grossa
- 23/03 - Participação na Plenária em Curitiba
- Encaminhamento aos psicólogos de Entrevista para os psicólogos que atuam no SUAS, conforme pedido da Comissão de Psicologia Social e Comunitária.
- Solicitação de Orientação à COF sobre divulgação de Curso de Psicanálise em Ponta Grossa.

ABRIL:

- 13 e 14/04 - Participação no Congresso Regional de Psicologia.
- Solicitação à COTEC de indicação para Conselheiro Titular e Suplente para o Conselho Municipal Anti Drogas de Ponta Grossa.
- Indicação da recondução da Psicóloga Lucia Wolf para representar o Conselho Regional de Psicologia no Conselho Municipal Anti Drogas – Ponta Grossa.
- Divulgação aos psicólogos de Vaga em RH - em Ponta Grossa.
- 26-04 – Participação em Plenária em Maringá

MAIO:

- Convite para a psicóloga Ana Paula de Palmeira para participar de Mesa Redonda sobre Saúde Mental para a próxima reunião da representação em Irati.
- Encaminhamento para a Comunicação Social de solicitação de divulgação de Evento “IV Caminhada do Orgulho Louco” em Castro na data de 24/05.
- Informe à COTEC de participação do CRP como Representante no CMS de Piraí do Sul.

JUNHO:

- Encaminhamento à Comunicação Social das fotos e descrição do Evento em Castro (IV Caminhada do Orgulho Louco) para divulgação na Revista e Site do CRP.
- Contato com psicólogo/professor da UNICENTRO para tentar viabilizar uma reunião da representação setorial em Irati com objetivo de realização de Mesa Redonda sobre Saúde Mental e aproximação do CRP com os estudantes. (sem retorno)
- Indicação da psicóloga Kamilla Scremim Figueiredo como Representante Efetiva do CRP no CMS de Pirai do Sul.
- 29/06 - Participação na Reunião Plenária em Curitiba

JULHO:

- 10/07 - Participação na 1º Plenária da Saúde de Ponta Grossa

AGOSTO:

- 09/08 - Reunião da representação no CMS – presença da técnica do CREPOP, Ana Inês Souza que realizou a apresentação da pesquisa sobre o perfil dos processos éticos do CRP. Teve uma participação reduzida de psicólogos que permitiu maior aprofundamento das questões discutidas.
- 24/08 – Participação da Reunião Plenária em Curitiba
- 27/08 - Participação na semana do dia do Psicólogo da Faculdade Santana (Ponta Grossa)

SETEMBRO:

- 20/09 – Participação da Reunião Plenária e Posse da nova Chapa no CRP em Curitiba.

REPRESENTAÇÃO SETORIAL CENTRO-OCIDENTAL**Principais atividades:**

Janeiro e Fevereiro

- Realização de Pré-Congresso para o VIII Congresso Regional de Psicologia, em 16/02/2013, com participação de 10 profissionais;
- Realização de prévia orçamentária em 16/02/2013, juntamente com o Conselheiro Presidente e Conselheiro Tesoureiro, com participação de 10 profissionais.
- Participação nas reuniões plenárias de Curitiba (janeiro) e Londrina (fevereiro).

Março

- Reunião da Representação Setorial com os psicólogos. Pauta: avaliação do pré-congresso e propostas encaminhadas; o psicólogo e os processos éticos no CRPPR, apresentação e discussão de dados da pesquisa; assuntos gerais. Participação de 6 profissionais.

Abril e Maio

- Participação no VIII Congresso Regional de Psicologia – COREP, com 05 delegados(as) da região, em abril de 2013.
- Participação nas reuniões plenárias de Maringá (abril) e Curitiba (maio);
- Eleição para o Conselho Municipal da Criança e do Adolescente, onde foi mantida a representação do CRPPR com vagas de titular e suplente.

Junho e Julho

- Reunião da Representação Setorial com os psicólogos da região. Pauta: relatos do COREP e CNP; eleições 2013 CRP e CFP. Participação de 06 profissionais.
- Participação nas reuniões plenárias de Curitiba (junho) e Cascavel (julho).
- Participação da categoria na “X Conferência Municipal de Assistência Social”, como delegados, e conquista de vaga como delegado para a Conferência Regional, ainda a ser realizada. Foram mantidas as cadeiras de titular e suplente no Conselho Municipal de Assistência Social.

Agosto

- Realização de jantar por adesão, comemorativo ao Dia do Psicólogo, no dia 27 de agosto de 2013.

REPRESENTAÇÃO SETORIAL CENTRO-OESTE

Janeiro

- Realização de prévia-orçamentária e evento preparatório para o VIII Congresso Regional de Psicologia – COREP, no dia 08 de janeiro de 2013, com a participação de 21 profissionais.

Fevereiro

- Realização de vento preparatório para o VIII Congresso Regional de Psicologia – COREP, em 10 de fevereiro de 2013, com participação de 07 profissionais.
- Realização de vento preparatório para o VIII Congresso Regional de Psicologia – COREP, em 22 de fevereiro de 2013, com participação de 05 profissionais.
- Realização de Pré-Congresso para o VIII Congresso Regional de Psicologia – COREP, em 23 de fevereiro de 2013, com participação de 08 profissionais.

Abril

- Participação no VIII Congresso Regional de Psicologia – COREP, nos dias 13 e 14 de abril, em Curitiba, com 03 delegados(as).
- Promoção e participação de Palestra sobre o tema “A atuação da Psicologia em situações de emergências e desastres”, no dia 20 de abril de 2013, na Faculdade Campo Real – Guarapuava-PR, com a participação de 33 profissionais e 66 acadêmicos de psicologia.

Maio

- Promoção e realização de Mesa-redonda sobre o tema “Dependência química e internação compulsória: desafios e contradições”, no dia 17 de maio de 2013, na Faculdade Campo Real – Guarapuava-PR”, com a participação de 06 psicólogos, acadêmicos de psicologia, acadêmicos de enfermagem, e profissionais do Centro de Atenção Psicossocial – Álcool e Drogas, do município de Prudentópolis.
- Participação no VIII Congresso Nacional de Psicologia – CNP, em Brasília, de 30 de maio à 02 de junho, com 01 delegado.

Junho

- Realização de reunião da representação setorial, para tratar do plano de ação para o exercício de 2014, com a participação de 02 profissionais.

REPRESENTAÇÃO SETORIAL EXTREMO-OESTE

- 11/01/2013-19h00mn-reunião extraordinária da setorial extremo-oeste/crp-08 em presença da comissão organizadora do VIII corep - nadai confort hotel – foz do iguaçu
- 25/02/2013 – 19h00mn-evento preparatório da setorial extremo-oeste para o viii corep-nadai confort hotel – foz do Iguaçu
- 11/03/2013 – 19h00mn-pré-congresso da setorial extremo-oeste para o viii corep- nadai confort hotel – foz do Iguaçu
- 13 e 14/04/2013 – participação no viii corep- curitiba/pr
- 30/05/2013 a 02/06/2013- participação no viii cnp- Brasília/df
- 24/08/2013 – participação na reunião plenária do crp-08 – Curitiba/pr

REPRESENTAÇÃO SETORIAL DO LITORAL

Atividades Realizadas:

1. Divulgação por email e SMS das ações do CRP para os psicólogos – Psiconews, Cursos, Quartas-feira, VIII COREP, VIII CNP entre outros;
2. Participação de Reuniões Plenárias em Curitiba;
3. Participação na condição de Delegado no VIII COREP;
4. Participação na condição de delegado no VIII CNP;
5. Realização de Reuniões da Representação Setorial Litoral nos municípios de Guaratuba e Paranaguá;
6. Atendimento e orientações às solicitações de psicólogos que nos buscaram.

COMISSÃO DE AVALIAÇÃO PSICOLÓGICA DO LITORAL DO PARANÁ

Ações Desenvolvidas

- Estudo referente ao material de Avaliação Psicológica do CRP PR e das Resoluções referente ao assunto.
- Levantamento dos profissionais que tem interesse em participar da palestra sobre Elaboração de laudo, parecer, relatórios, etc e guarda de material.
- Formulada a agenda para discussão com instâncias do Poder Público.
- Discussões com profissionais que trabalham na área:
 - Discussão sobre Avaliação Psicologia no Trânsito, onde não houve a presença dos profissionais da área e com este resultado este tema ficou para ser abordado para o próximo ano.
 - Discussão sobre Avaliação Psicológica no contexto da Educação Especial, onde foi visto a importância da aplicação de testes formais no momento da avaliação para fins de documentação exigida para a permanência na Educação Especial.
- Discussão sobre as informações quanto ao Memorando Interno n.0260-12 da Comissão de Orientação e Fiscalização.
- Discussão sobre Avaliação Psicológica na Cirurgia Bariátrica onde será solicitada para o próximo ano que um representante do CRP PR nos esclareça as dúvidas a respeito deste tema.

REPRESENTAÇÃO SETORIAL OESTE

Atividades

Janeiro

- Participação Plenária em Curitiba (PR), no dia 26.

Fevereiro

- Realização de encontro com psicólogos da região: Preparação para o VIII Congresso Regional de Psicologia - COREP – votação, no dia 08.
- Realização de encontro com psicólogos da região para elaboração e propostas para o VIII Congresso Regional de Psicologia – COREP, no dia 14.
- Realização de prévias-orçamentárias, na cidade de Umuarama, no dia 16.
- Participação em reunião plenária na cidade de Londrina, no dia 23.

Março

- Participação em reunião plenária na cidade de Curitiba, no dia 23.

Abril

- Participação de 08 psicólogas da região no VIII Congresso Regional de Psicologia, realizado em Curitiba nos dias 13 e 14.
- Participação em reunião plenária na cidade de Maringá, no dia 27.

Mai

- Participação em reunião plenária na cidade de Curitiba, no dia 26.

Junho

- Realização de reunião com psicólogos da região, no dia 01, para tratar de assuntos pertinentes à categoria.
- Participação na reunião do Conselho Municipal de Saúde e apresentação de nova representante do CRPPR.
- Participação em reunião plenária, na cidade de Curitiba, no dia 26.

Julho

- Participação em reunião plenária, na cidade de Cascavel, no dia 20.
- Participação em reunião plenária, na cidade de Curitiba, no dia 27.

Agosto

- Participação em reunião plenária, na cidade de Curitiba, no dia 24.
- Publicação de matéria referente ao Dia do psicólogo, no Jornal “Umuarama Ilustrado”, no dia 27.

Setembro

- Participação em reunião plenária, na cidade de Curitiba, e posse da nova gestão do CRPPR.

c) A tempestividade das ações empreendidas:

As ações do CRP-08 estabelecidas pelo Planejamento Estratégico na execução das ações foram cumpridas em sua maioria, durante o ano.

d) Disfunção estrutural ou situacional que tenha prejudicado ou inviabilizado o alcance dos objetivos e metas bem como as medidas adotadas para tratar as causas do insucesso:

2013 foi um ano eleitoral, entretanto, não há registro de prejuízos ou inviabilizações no alcance de metas e objetivos.

e) Os fatores que tenham contribuído para ao alcance ou superação das metas estabelecidas:

Acompanhamento em plenárias das ações propostas;
Disponibilidades dos conselheiros;
Eficiência de funcionários;
Planejamento estratégico delineado;

2.4. Indicadores utilizados pela entidade para monitorar e avaliar a gestão

As ações do CRP-08 foram avaliadas continuamente, por tópicos nas reuniões plenárias, durante o ano de 2013. Elas são apresentadas e avaliadas pelos membros do plenário.

3. ESTRUTURA DE GOVERNANÇAE DE AUTOCONTROLE DA GESTÃO

3.1. Estrutura de governança da entidade

O Conselho Regional de Psicologia do Paraná realiza seu trabalho baseado pela legislação brasileira e pelas normas editadas pelo Conselho Federal de Psicologia. Busca a eficácia e eficiência dos processos internos e externos com auxílio dos Conselheiros, Funcionários, Colaboradores e Instituições parceiras.

Estrutura: PLENÁRIA - DIRETORIA - CONSELHEIROS - FUNCIONÁRIOS - COLABORADORES - INSTITUIÇÕES

PARCEIRAS					
A estrutura de governança do CRP-08 está descrita no Regimento Interno Art. 7º - Compõem o CRP-08 os seguintes órgãos:					
I – Congresso Regional da Psicologia (COREP)					
II - Assembléias					
III – Plenário					
IV – Diretoria					
V – Comissões					
VI – Grupos de Trabalho (GTs)					
3.2. Relação dos principais dirigentes e membros da unidade					
Rol dos Responsáveis					
Nome: João Baptista Fortes de Oliveira				CPF: 356.306.399-00	
Endereço Residencial: Rua Florisval Lançoni, 290 - Tarumã					
Cidade: Curitiba		UF: Paraná		CEP: 82.800-120	
Fones: (41) 9949-8118		Fax:		Email: fortesdeoliveira@bol.com.br	
Cargo ou Função: Conselheiro Presidente					
Natureza de Responsabilidade (Art. 10 da IN TCU 63/2010):					
Ato de Designação		Ato de Exoneração		Período de Gestão	
Nome e número	Data	Nome e número	Data	Início	Fim
Ata de Posse	25/09/2010	Ata 645	25/05/2013	25/09/2010	27/09/2013
Nome: Sergio Luis Braghini				CPF: 042.520.188-03	
Endereço Residencial: Rua Pioneiro Antonio Fernandes Costa, 218 - Zona 20					
Cidade: Maringá		UF: Paraná		CEP: 87.060-335	
Fones: (61) 9144-8719		Fax:		Email: sergiobraghini@yahoo.com.br	
Cargo ou Função: Conselheiro Tesoureiro					
Natureza de Responsabilidade (Art. 10 da IN TCU 63/2010):					
Ato de Designação		Ato de Exoneração		Período de Gestão	
Nome e número	Data	Nome e número	Data	Início	Fim
Ata de Posse	25/09/2010	Ata 645	25/05/2013	25/09/2010	27/09/2013
Nome: Marcia Regina Walter				CPF: 462.694.529-53	
Endereço Residencial: Rua Flavio Dallegrove, 4624 - Boa Vista					
Cidade: Curitiba		UF: Paraná		CEP: 82.540-020	
Fones: (41) 9983-9220		Fax:		Email: marewal@ig.com.br	
Cargo ou Função: Conselheira Secretária					
Natureza de Responsabilidade (Art. 10 da IN TCU 63/2010):					
Ato de Designação		Ato de Exoneração		Período de Gestão	
Nome e número	Data	Nome e número	Data	Início	Fim
Ata de Posse	25/09/2010	Ata 645	25/05/2013	25/09/2010	27/09/2013
Nome: Rosangela Lopes de Camargo Cardoso				CPF: 234.002.349-15	
Endereço Residencial: Rua Nunes Machado, 472 Conj. 401 - Centro					
Cidade: Curitiba		UF: Paraná		CEP: 80.250-000	

Fones: (41) 9664-2727		Fax:		Email: rlccardoso@yahoo.com.br	
Cargo ou Função: Conselheira Vice-Presidente					
Natureza de Responsabilidade (Art. 10 da IN TCU 63/2010):					
Ato de Designação		Ato de Exoneração		Período de Gestão	
Nome e número	Data	Nome e número	Data	Início	Fim
Ata de Posse	25/09/2010	Ata 645	25/05/2013	25/09/2010	27/09/2013
Nome: Rosangela Lopes de Camargo Cardoso				CPF: 234.002.349-15	
Endereço Residencial: Rua Nunes Machado, 472 Conj. 401 - Centro					
Cidade: Curitiba		UF: Paraná		Cidade: Curitiba	
Fones: (41) 9664-2727		Fax:		Fones: (41) 9664-2727	
Cargo ou Função: Conselheira Presidente					
Natureza de Responsabilidade (Art. 10 da IN TCU 63/2010):					
Ato de Designação		Ato de Exoneração		Ato de Designação	
Nome e número	Data	Nome e número	Data	Nome e número	Data
Ata de Posse	25/05/2013	Ata	27/09/2013	25/09/2010	27/09/2013
Nome: Marcia Regina Walter				CPF: 462.694.529-53	
Endereço Residencial: Rua Flavio Dallegrove, 4624 - Boa Vista					
Cidade: Curitiba		UF: Paraná		Cidade: Curitiba	
Fones: (41) 9983-9220		Fax:		Fones: (41) 9983-9220	
Cargo ou Função: Conselheira Tesoureira					
Natureza de Responsabilidade (Art. 10 da IN TCU 63/2010):					
Ato de Designação		Ato de Exoneração		Ato de Designação	
Nome e número	Data	Nome e número	Data	Nome e número	Data
Ata de Posse	25/05/2013	Ata	27/09/2013	25/09/2010	27/09/2013
Nome: Suzana Maria Borges				CPF: 491.952.049-20	
Endereço Residencial: Rua Da Paz, 195 - CJ 212 - Centro					
Cidade: Curitiba		UF: Paraná		CEP: 80.060-160	
Fones: (41) 9997-8975		Fax:		Email: suzamarua.borges@gmail.com	
Cargo ou Função: Conselheira Secretária					
Natureza de Responsabilidade (Art. 10 da IN TCU 63/2010):					
Ato de Designação		Ato de Exoneração		Período de Gestão	
Nome e número	Data	Nome e número	Data	Início	Fim
Ata de Posse	25/05/2013	Ata	27/09/2013	25/09/2010	27/09/2013
Nome: Maria Sezineide Cavalcante de Melo				CPF: 561.404.369-15	
Endereço Residencial: Travessa A, 1430 - Centro					
Cidade: Engenheiro Beltrão		UF: Paraná		CEP: 87.270-000	

Fones: (44) 8434-9788		Fax:		Email: sezineide@yahoo.com.br	
Cargo ou Função: Conselheira Vice-Presidente					
Natureza de Responsabilidade (Art. 10 da IN TCU 63/2010):					
Ato de Designação		Ato de Exoneração		Período de Gestão	
Nome e número	Data	Nome e número	Data	Início	Fim
Ata de Posse	25/05/2013	Ata	27/09/2013	25/09/2010	27/09/2013
Nome: Cleia Oliveira Cunha				CPF: 428.835.209-68	
Endereço Residencial: Travessa Rafael Francisco Greca, 99 Ap 92-B - Água Verde					
Cidade: Curitiba		UF: Paraná		CEP: 80.620-150	
Fones: (41) 9994-8073		Fax:		Email: cleiacunha.oliveiracunha32@gmail.com	
Cargo ou Função: Conselheira Presidente					
Natureza de Responsabilidade (Art. 10 da IN TCU 63/2010):					
Ato de Designação		Ato de Exoneração		Período de Gestão	
Nome e número	Data	Nome e número	Data	Início	Fim
Ata de Posse	27/09/2013			27/09/2013	27/09/2016
Nome: Maria Stella Aguiar Ribeiro				CPF: 894.082.689-20	
Endereço Residencial: Travessa Cap Clementino Paraná, 104 Ap 42 - Água Verde					
Cidade: Curitiba		UF: Paraná		CEP: 80.620-180	
Fones: (41) 9982-6914		Fax:		Email: stellaribeiro72@hotmail.com	
Cargo ou Função: Conselheira Tesoureira					
Natureza de Responsabilidade (Art. 10 da IN TCU 63/2010):					
Ato de Designação		Ato de Exoneração		Período de Gestão	
Nome e número	Data	Nome e número	Data	Início	Fim
Ata de Posse	27/09/2013			27/09/2013	27/09/2016
Nome: Liliane Ocalxuk				CPF: 055.798.409-26	
Endereço Residencial: Rua Dr. Pedrosa, 78 Bl B Ap 801 - Centro					
Cidade: Curitiba		UF: Paraná		CEP: 80.420-120	
Fones: (41) 9978-3292		Fax:		Email: lilianeocalxuk@yahoo.com.br	
Cargo ou Função: Conselheira Secretária					
Natureza de Responsabilidade (Art. 10 da IN TCU 63/2010):					
Ato de Designação		Ato de Exoneração		Período de Gestão	
Nome e número	Data	Nome e número	Data	Início	Fim
Ata de Posse	27/09/2013			27/09/2013	27/09/2016
Nome: Guilherme Bertassoni da Silva				CPF: 032.956.759-45	
Endereço Residencial: Rua S. Pio X, 391 Ap 401 - Ahú					
Cidade: Curitiba		UF: Paraná		CEP: 80.540-240	

Fones: (41) 9997-4878		Fax:		Email: silvapsi@hotmail.com	
Cargo ou Função: Conselheiro Vice-Presidente					
Natureza de Responsabilidade (Art. 10 da IN TCU 63/2010):					
Ato de Designação		Ato de Exoneração		Período de Gestão	
Nome e número	Data	Nome e número	Data	Início	Fim
Ata de Posse	27/09/2013			27/09/2013	27/09/2016

Relação de Conselheiros - XI Plenário - Gestão 2010/2013		
Nome:	Função:	Mandato:
João Baptista Fortes de Oliveira	Conselheiro Efetivo	De 25/09/2010 a 27/09/2013
Rosângela Lopes de Camargo Cardoso	Conselheira Efetiva	De 25/09/2010 a 27/09/2013
Sérgio Luis Braghini	Conselheiro Efetivo	De 25/09/2010 a 27/09/2013
Marcia Regina Walter	Conselheira Efetiva	De 25/09/2010 a 27/09/2013
Anaídes Pimentel Orth	Conselheira Efetiva	De 25/09/2010 a 27/09/2013
Maria Sezineide Cavalcante de Mélo	Conselheira Efetiva	De 25/09/2010 a 27/09/2013
José Antonio Baltazar	Conselheiro Efetivo	De 25/09/2010 a 27/09/2013
Suzana Maria Borges	Conselheira Efetiva	De 25/09/2010 a 27/09/2013
Amarilis de Fátima Wozniack Falat	Conselheira Efetiva	De 25/09/2010 a 27/09/2013
Karin Odette Bruckheimer	Conselheira Efetiva	De 25/09/2010 a 27/09/2013
Bruno Jardini Mäder	Conselheiro Efetivo	De 25/09/2010 a 27/09/2013
Carolina de Souza Walger	Conselheira Efetiva	De 25/09/2010 a 27/09/2013
Guilherme Bertassoni Silva	Conselheiro Efetivo	De 25/09/2010 a 27/09/2013
Andrea Simone Schaack Berger	Conselheira Suplente	De 25/09/2010 a 27/09/2013
Benedito Guilherme Falcão Farias	Conselheiro Suplente	De 25/09/2010 a 27/09/2013
Nicolau Steibel	Conselheiro Suplente	De 25/09/2010 a 27/09/2013
Célia Regina Cortellete	Conselheira Suplente	De 25/09/2010 a 27/09/2013
Fernanda Rossetto	Conselheira Suplente	De 25/09/2010 a 27/09/2013
Harumi Tateiva	Conselheira Suplente	De 25/09/2010 a 27/09/2013
Liliane Casagrande Sabbag	Conselheira Suplente	De 25/09/2010 a 27/09/2013
Ludiana Cardozo Rodrigues	Conselheira Suplente	De 25/09/2010 a 27/09/2013
Marcia Regina da Silva Santos	Conselheira Suplente	De 25/09/2010 a 27/09/2013
Maria Sara de Lima Dias	Conselheira Suplente	De 25/09/2010 a 27/09/2013
Nelson Fernandes Júnior	Conselheiro Suplente	De 25/09/2010 a 27/09/2013
Paula Matoski Buttore	Conselheira Suplente	De 25/09/2010 a 27/09/2013
Vera Regina Miranda	Conselheira Suplente	De 25/09/2010 a 27/09/2013

Relação de Conselheiros - XII Plenário - Gestão 2013/2016		
Nome:	Função:	Mandato:
Cleia Oliveira Cunha	Conselheira Efetiva	De 27/09/2013 a 27/09/2016
Guilherme Bertassoni da Silva	Conselheiro Efetivo	De 27/09/2013 a 27/09/2016
Liliane Ocalxuk	Conselheira Efetiva	De 27/09/2013 a 27/09/2016
Maria Stella Aguiar Ribeiro	Conselheira Efetiva	De 27/09/2013 a 27/09/2016

André Luiz Vendel	Conselheiro Efetivo	De 27/09/2013 a 27/09/2016
Anita Castro Menezes Xavier	Conselheira Efetiva	De 27/09/2013 a 27/09/2016
Bruno Jardini Mäder	Conselheiro Efetivo	De 27/09/2013 a 27/09/2016
Fernanda Rossetto Prizibela	Conselheira Efetiva	De 27/09/2013 a 27/09/2016
Luiz Antônio Mariotto Neto	Conselheiro Efetivo	De 27/09/2013 a 27/09/2016
Paula Matoski Buttore	Conselheira Efetiva	De 27/09/2013 a 27/09/2016
Renata Campos Mendonça	Conselheira Efetiva	De 27/09/2013 a 27/09/2016
Rosangela Maria Martins	Conselheira Efetiva	De 27/09/2013 a 27/09/2016
Sandra Mara Passarelli Flores	Conselheira Efetiva	De 27/09/2013 a 27/09/2016
Ana Paula Rossito Mantoan	Conselheira Suplente	De 27/09/2013 a 27/09/2016
Vanessa Cristina Bonatto	Conselheira Suplente	De 27/09/2013 a 27/09/2016
Solange Maria Rodrigues Leite	Conselheira Suplente	De 27/09/2013 a 27/09/2016
Rodrigo Soares Santos	Conselheiro Suplente	De 27/09/2013 a 27/09/2016
Rodrigo David Alves de Medeiros	Conselheiro Suplente	De 27/09/2013 a 27/09/2016
Ana Lúgia Bragueto	Conselheira Suplente	De 27/09/2013 a 27/09/2016
André Luis Cyrillo	Conselheiro Suplente	De 27/09/2013 a 27/09/2016
Denise Ribas Jamus	Conselheira Suplente	De 27/09/2013 a 27/09/2016
Juliano Del Gobo	Conselheiro Suplente	De 27/09/2013 a 27/09/2016
Luciana de Almeida Moraes	Conselheira Suplente	De 27/09/2013 a 27/09/2016
Luiz Henrique Birck	Conselheiro Suplente	De 27/09/2013 a 27/09/2016
Mariana Daros de Amorim	Conselheira Suplente	De 27/09/2013 a 27/09/2016
Nayanne Costa Freire	Conselheira Suplente	De 27/09/2013 a 27/09/2016

3.3. Remuneração paga aos Conselheiros e membros da Diretoria

Os Conselheiros e membros de Diretoria ocupam cargos honoríficos, não fazendo jus a remuneração.

A Resolução CRP-08 N.º 005/2011 - Que dispõe sobre o pagamento de Gratificações por Participações em Reuniões Plenárias - "JETON".

- a) Jeton é a gratificação paga a Conselheiro efetivo, ou a Conselheiro suplente quando convocado na condição de efetivo, pela sua participação em reunião Plenária do Conselho.
- b) A concessão do Jeton é facultativa, podendo o Conselho deliberar pela não instituição, e não caracteriza qualquer forma de remuneração, não gerando ao beneficiário qualquer direito trabalhista, previdenciário ou civil.
- c) O Conselho Regional fixará o valor integral do Jeton com base na sua capacidade financeira, obedecendo ao parâmetro fixado pelo Conselho Federal, tendo como limite máximo o pagamento de 08 (oito) Jetons no mês.
- d) O Jeton é devido a cada sessão plenária do Conselho, entendida como sessão a atividade deliberativa com duração de no mínimo 3h30 (três horas e trinta minutos).

3.4. Demonstração da atuação da unidade de Auditoria Interna

Não se aplica

3.5. Informações sobre a estrutura e as atividades do sistema de correções:

Não se aplica

4. PROGRAMAÇÃO E EXECUÇÃO ORÇAMENTÁRIA E FINANCEIRA

4.1. Demonstração da Receita

Período : 01/01/2013 à 31/12/2013

Comparativo da Receita

Receita	Orçado	Arrec. Período	Arrec. Exerc.	Diferença
6.2.1.2 - RECEITA REALIZADA	6.332.909,82	5.102.531,21	5.102.531,21	1.230.378,61
6.2.1.2.1 - RECEITA CORRENTE	6.332.909,82	5.102.531,21	5.102.531,21	1.230.378,61
6.2.1.2.1.02 - RECEITAS DE CONTRIBUIÇÕES	5.830.988,90	4.678.065,40	4.678.065,40	1.152.923,50
6.2.1.2.1.02.01 - ANUIDADES PESSOAS FÍSICAS	5.573.962,00	4.499.815,91	4.499.815,91	1.074.146,09
6.2.1.2.1.02.01.01 - PESSOAS FÍSICAS DO EXERCÍCIO	5.483.962,00	4.051.646,25	4.051.646,25	1.432.315,75
6.2.1.2.1.02.01.02 - PESSOAS FÍSICAS DO EXERCÍCIO ANTERIOR	90.000,00	448.169,66	448.169,66	-358.169,66
6.2.1.2.1.02.02 - ANUIDADES DE PESSOAS JURÍDICAS	182.000,00	127.708,11	127.708,11	54.291,89
6.2.1.2.1.02.02.01 - PESSOA JURÍDICA DO EXERCÍCIO	177.000,00	122.896,16	122.896,16	54.103,84
6.2.1.2.1.02.02.02 - PESSOA JURÍDICA DO EXERCÍCIO ANTERIOR	5.000,00	4.811,95	4.811,95	188,05
6.2.1.2.1.02.03 - FUNDO DE SEÇÕES	75.026,90	50.541,38	50.541,38	24.485,52
6.2.1.2.1.04 - RECEITA PATRIMONIAL	5.000,00	3.483,80	3.483,80	1.516,20
6.2.1.2.1.04.01 - RECEITAS IMOBILIÁRIAS	5.000,00	3.483,80	3.483,80	1.516,20
6.2.1.2.1.05 - RECEITA DE SERVIÇOS	186.420,92	211.591,29	211.591,29	-25.170,37
6.2.1.2.1.05.01 - EMOLUMENTOS COM INSCRIÇÕES	149.261,68	163.877,73	163.877,73	-14.616,05
6.2.1.2.1.05.02 - EMOLUMENTOS COM EXPEDIÇÕES DE CARTEIRAS	2.010,04	2.992,81	2.992,81	-982,77
6.2.1.2.1.05.03 - EMOLUMENTOS COM EXPEDIÇÕES DE CERTIDÕES	25.149,20	23.819,97	23.819,97	1.329,23
6.2.1.2.1.05.07 - RECEITAS DIVERSAS DE SERVIÇOS	10.000,00	20.900,78	20.900,78	-10.900,78
6.2.1.2.1.06 - FINANCEIRAS	200.500,00	144.310,37	144.310,37	56.189,63
6.2.1.2.1.06.02 - JUROS DE MORA SOBRE ANUIDADES	73.000,00	62.538,03	62.538,03	10.461,97
6.2.1.2.1.06.05 - ATUALIZAÇÃO MONETÁRIA	127.500,00	81.772,34	81.772,34	45.727,66
6.2.1.2.1.06.05.01 - ATUALIZAÇÃO MONETÁRIA SOBRE ANUIDADES	1.500,00	823,01	823,01	676,99
6.2.1.2.1.06.05.04 - MULTAS SOBRE ANUIDADES	31.000,00	25.851,88	25.851,88	5.148,12
6.2.1.2.1.06.05.07 - REMUNERAÇÃO DE DEP. BANC. E APLICAÇÕES FINANCEIRAS	95.000,00	55.097,45	55.097,45	39.902,55
6.2.1.2.1.08 - OUTRAS RECEITAS CORRENTES	110.000,00	65.080,35	65.080,35	44.919,65
6.2.1.2.1.08.01 - DÍVIDA ATIVA	110.000,00	56.847,61	56.847,61	53.152,39
6.2.1.2.1.08.03 - INDENIZAÇÕES E RESTITUIÇÕES	0,00	8.082,74	8.082,74	-8.082,74
6.2.1.2.1.08.04 - RECEITAS NÃO IDENTIFICADAS	0,00	150,00	150,00	-150,00
Total:	6.332.909,82	5.102.531,21	5.102.531,21	1.230.378,61

a) Origens das receitas.

Recebimento de Anuidades de Pessoas Físicas e Jurídicas, Taxas de Inscrição, Certidões e Declarações.

b) Previsão e arrecadação por natureza, justificando eventuais oscilações significativas.

	Orçado	Arrecadado
6.2.1.2.1 - RECEITA CORRENTE	6.332.909,82	5.102.531,21
6.2.1.2.1.02 - RECEITAS DE CONTRIBUICOES	5.830.988,90	4.678.065,40
6.2.1.2.1.05 - RECEITA DE SERVICOS	186.420,92	211.591,29
6.2.1.2.1.06 - FINANCEIRAS	200.500,00	144.310,37

c) Forma de partilha da receita entre CFP e Regional.

As Receitas são partilhadas na seguinte proporção:

75% das receitas pertencem ao Regional e 25% pertence ao Conselho Federal.

4.2. Demonstração e análise do desempenho da entidade na execução orçamentária e financeira

a) Comparação entre os dois últimos exercícios;

Financeiro: analisando o Balanço Patrimonial do CRP-08, observamos que a conta Caixa e Equivalente de Caixa, apresentou um decréscimo de R\$ 146.847,13 (25,74%).

Patrimonial: No ano de 2012, ocorreu um superávit de R\$ 1.347.609,98, devido a reavaliação dos ativos do CRP-08. Em 2013, verificou-se um déficit de R\$ 59.966,96, decorrente da execução orçamentária.

Orçamentário:

O resultado orçamentário de 2012 e 2013, apresentou Déficit, de R\$ 218.977,23 e R\$ 214.641,05 respectivamente conforme planilha a seguir.

COMPARATIVO DA RECEITA ORÇADA COM A ARRECADADA		
RECEITAS	2013 ARRECADADO	2012 ARRECADADO
- RECEITA DE CONTRIBUIÇÕES	4.678.065,40	3.814.640,63
- RECEITA PATRIMONIAL	3.483,80	3.000,00
- RECEITA DE SERVIÇOS	211.591,29	256.757,44
- RECEITAS FINANCEIRAS	144.310,37	169.362,89
- OUTRAS RECEITAS CORRENTES	65.080,35	91.310,37
- RECEITA DE CAPITAL		
TOTAL DAS RECEITAS.....>	5.102.531,21	4.335.071,33
COMPARATIVO DA DESPESA ORÇADA COM A REALIZADA		
DESPESAS	2013 REALIZADO	2012 REALIZADO
- DESPESA CORRENTE	5.085.499,00	4.430.721,66
- PESSOAL E ENCARGOS E DESP. VARIÁVEIS	1.493.896,80	1.103.070,79
- JUROS E ENCARGOS DA DÍVIDA	6.256,92	538,44
- OUTRAS DESPESAS CORRENTES	3.585.345,28	3.327.112,43
- CONTRIBUIÇÕES	1.241.384,39	1.032.006,18
- Quota-parte CFP	982.998,28	811.792,99
- Quota-revista	245.750,43	202.949,00
- Fundo de Seção	12.635,68	17.264,19
- DESPESA DE CAPITAL	231.673,26	123.326,90
- INVESTIMENTO	231.673,26	123.326,90
- OBRAS E INSTALAÇÕES	69.671,82	16.526,41
- OBRAS	48.741,22	8.525,73
- REFORMAS	20.930,60	8.000,68
- EQUIP. E MATERIAL PERMANENTE	102.001,44	106.800,49
- MOVEIS E UTENSÍLIOS	8.303,00	41.301,98
- MAQUINAS E EQUIPAMENTOS	18.888,58	19.351,58
- UTENSÍLIOS DE COPA E COZINHA	0,00	0,00
- EQUIPAMENTOS DE PROCESSAMENTO DE DADOS	59.151,82	21.962,53
- SISTEMA DE PROCESSAMENTO DE DADOS	15.658,04	24.184,40
- INVERSOES FINANCEIRAS	60.000,00	0,00
- AMORTIZAÇÕES DE Empréstimos	60.000,00	0,00
- OUTRAS DESPESAS DE CAPITAL	0,00	0,00
- INADIMPLÊNCIA	0,00	0,00
TOTAL DAS DESPESAS.....>	5.317.172,26	4.554.048,56

b) Programação orçamentária das despesas correntes e de capital;

Para o exercício de 2013, o total das Despesas ficou orçado em R\$ 6.663.909,82, sendo que para Despesas Correntes a quantia de R\$ 5.156.255,20 (81,42%), para as Despesas de Capital R\$ 1.176.654,62 (18,58%). Deste Montante realizou-se R\$ 5.085.499,00 das Despesas Correntes (81,42%) e R\$ 231.673,26 das Despesas de Capital (18,58%).

Para 2012, a previsão Orçamentária foi de R\$ 4.972.115,78, sendo R\$ 4.430.721,66 de Despesas Correntes e R\$ 106.800,49 de Despesas de Capital.

c) Execução das despesas por modalidade de licitação, por natureza e por elemento de despesa.

2013

MODALIDADE LICITAÇÃO	Concorrência	Tomada de Preços	Convite	Dispensa	Inexigibilidade	Pregão	Legislação Não Aplicável	TOTAL
ELEMENTOS DE DESPESAS	Natureza: Custeio	0,00	67.958,00	0,00	0,00	300.558,80	3.208.489,90	3.577.006,70
	Pessoal	0,00	0,00	0,00	0,00	244.860,00	1.575.529,50	1.820.389,50
	Juros e Encargos da Dívida	0,00	0,00	0,00	0,00	0,00	6.256,92	6.256,92
	Material de Consumo	0,00	0,00	0,00	0,00	10.248,80	72.245,67	82.494,47
	Passagens, Hospedagens e Diárias	0,00	20.850,00	0,00	0,00	0,00	575.892,34	596.742,34
	Serviços Pessoa Jurídica	0,00	47.108,00	0,00	0,00	45.450,00	872.049,06	964.607,06
	Serviços Pessoa Física	0,00	0,00	0,00	0,00	0,00	95.926,66	95.926,66
	Tributárias	0,00	0,00	0,00	0,00	0,00	10.589,75	10.589,75
	Natureza: Transferências Correntes	0,00	0,00	0,00	0,00	0,00	1.241.384,39	1.241.384,39
	Repasses Conselho Federal	0,00	0,00	0,00	0,00	0,00	1.241.384,39	1.241.384,39
	Natureza: Demais Despesas Correntes	0,00	0,00	0,00	0,00	0,00	267.107,91	267.107,91
	Demais Despesas Correntes	0,00	0,00	0,00	0,00	0,00	267.107,91	267.107,91
	Natureza: Investimentos	21.473,59	42.016,00	0,00	0,00	0,00	108.183,67	171.673,26
	Obras e Reformas	21.473,59	0,00	0,00	0,00	0,00	48.198,23	69.671,82
	Móveis e Utensílios	0,00	0,00	0,00	0,00	0,00	8.303,00	8.303,00
	Máquinas e Equipamentos	0,00	0,00	0,00	0,00	0,00	18.888,58	18.888,58
	Equipamentos de Proc. Dados	0,00	42.016,00	0,00	0,00	0,00	17.135,82	59.151,82
	Software	0,00	0,00	0,00	0,00	0,00	15.658,04	15.658,04
	Natureza: Inversões	0,00	0,00	0,00	0,00	0,00	60.000,00	60.000,00
	Amortização Empréstimo						60.000,00	60.000,00
TOTAL GERAL DO EXERCÍCIO	21.473,59	109.974,00	0,00	0,00	0,00	300.558,80	4.885.165,87	5.317.172,26

2012

MODALIDADE LICITAÇÃO	Concorrência	Tomada de Preços	Convite	Dispensa	Inexigibilidade	Pregão	Legislação Não Aplicável	TOTAL
ELEMENTOS DE DESPESAS	Natureza: Custeio	84.960,00	104.952,96	0,00	0,00	100.624,68	2.715.353,11	3.005.890,75
	Pessoal	0,00	0,00	0,00	0,00	0,00	1.406.434,41	1.406.434,41
	Juros e Encargos da Dívida	0,00	0,00	0,00	0,00	0,00	538,44	538,44
	Material de Consumo	0,00	0,00	0,00	0,00	0,00	151.832,64	151.832,64
	Passagens, Hospedagens e Diárias	0,00	5.690,00	0,00	0,00	100.624,68	450.417,14	556.731,82
	Serviços Pessoa Jurídica	84.960,00	99.262,96	0,00	0,00	0,00	573.507,77	757.730,73
	Serviços Pessoa Física	0,00	0,00	0,00	0,00	0,00	126.237,94	126.237,94
	Tributárias	0,00	0,00	0,00	0,00	0,00	6.384,77	6.384,77
	Transferências Correntes	0,00	0,00	0,00	0,00	0,00	1.032.006,18	1.032.006,18
	Repasses Conselho Federal	0,00	0,00	0,00	0,00	0,00	1.032.006,18	1.032.006,18
	Demais Despesas Correntes	0,00	0,00	0,00	0,00	0,00	392.824,73	392.824,73
	Demais Despesas Correntes	0,00	0,00	0,00	0,00	0,00	392.824,73	392.824,73
	Investimentos	35.948,91	0,00	0,00	0,00	0,00	87.377,99	123.326,90
	Obras e Reformas	16.526,41	0,00	0,00	0,00	0,00	0,00	16.526,41
	Móveis e Utensílios	19.422,50	0,00	0,00	0,00	0,00	21.879,48	41.301,98
	Máquinas e Equipamentos	0,00	0,00	0,00	0,00	0,00	19.351,58	19.351,58
	Equipamentos de Proc. Dados	0,00	0,00	0,00	0,00	0,00	21.962,53	21.962,53
	Software	0,00	0,00	0,00	0,00	0,00	24.184,40	24.184,40
	Inversões	0,00	0,00	0,00	0,00	0,00	0,00	0,00
	TOTAL DO EXERCÍCIO	120.908,91	104.952,96	0,00	0,00	100.624,68	4.227.562,01	4.554.048,56

PROCESSOS LICITATÓRIOS DO EXERCÍCIO DE 2013

Processo n.º 001/2013 – PREGÃO PRESENCIAL N.º 001/2013 – tipo MENOR PREÇO GLOBAL (MAIOR DESCONTO).
Objeto: para contratação de empresa de vídeo para realização de webcast (transmissão de vídeo online) e produção de vídeos institucionais e/ou de eventos sob demanda, conforme especificações do Edital.

Novação do Processo n.º 001/2013 – PREGÃO PRESENCIAL N.º 001/2013 – tipo MENOR PREÇO GLOBAL (MAIOR DESCONTO).

Objeto: para contratação de empresa de vídeo para realização de webcast (transmissão de vídeo online) e produção de vídeos institucionais e/ou de eventos sob demanda, conforme especificações do Edital. Conta Contábil – 6.2.2.1.1.01.04.04.015 – Serviços de Foto e Vídeo – R\$ 39.450,00 (trinta e nove mil quatrocentos e cinquenta reais).

Processo n.º 002/2013 – PREGÃO ELETRÔNICO N.º 001/2013 – tipo MENOR PREÇO POR ITEM (LOTE).

Objeto: aquisição de material de escritório para o CRP-08, conforme especificações do Edital. Conta Contábil – 6.2.2.1.1.01.04.03.001.001 – Material de Expediente – R\$ 10.248,80 (dez mil duzentos e quarenta e oito reais e oitenta centavos).

Processo n.º 003/2013 – PREGÃO ELETRÔNICO N.º 002/2013 – tipo MENOR PREÇO GLOBAL.

Objeto: contratação de empresa para prestação de serviços especializados de impressão departamentalizada e centralizada (sistema outsourcing), conforme especificações do Edital. Conta Contábil – 6.2.2.1.1.01.04.04.024 – Locação de Bens Móveis – R\$ 6.000,00 (seis mil reais).

Processo n.º 004/2013 – CARTA CONVITE N.º 001/2013 – tipo MENOR PREÇO GLOBAL. Objeto: contratação de empresa especializada em locação/fretamento de ônibus para o XIII COREP e Reunião Plenária em Maringá, conforme especificações do Edital. Conta Contábil – 6.2.2.1.1.01.04.03.007.002 – Transporte de Conselheiros – R\$ 20.850,00 (vinte mil oitocentos e cinquenta reais).

Processo n.º 005/2013 – CARTA CONVITE N.º 002/2013 – tipo MENOR PREÇO GLOBAL. Objeto: contratação de empresa especializada para produção de vídeo documentário da história da Psicologia do Paraná, conforme especificações do Edital. Conta

Contábil – 6.2.2.1.1.01.04.04.015 – Serviços de Foto e Vídeo – R\$ 27.932,00 (vinte e sete mil, novecentos e trinta e dois reais).

Processo n.º 006/2013 – CARTA CONVITE N.º 003/2013 – tipo MENOR PREÇO GLOBAL. Objeto: contratação de empresa para fornecimento de equipamentos de informática (computadores e licenças) para o CRP-08, conforme especificações do Edital. Conta Contábil – 6.2.2.1.1.02.01.03.006 – – R\$ 42.016,00 (quarenta e dois mil e dezesseis reais).

Novação do Processo n.º 006/2013 – CARTA CONVITE N.º 003/2013 – tipo MENOR PREÇO GLOBAL.

Objeto: contratação de empresa para fornecimento de equipamentos de informática (computadores e licenças) para o CRP-08, conforme especificações do Edital.

Processo n.º 007/2013 – CARTA CONVITE N.º 004/2013 – tipo MENOR PREÇO.

Objeto: contratação de assessoria de informática, conforme especificações do Edital. Conta Contábil – 6.2.2.1.1.01.04.04.005 – Serviços de Informática – R\$ 19.176,00 (dezenove reais e cento e setenta e seis reais).

Novação do Processo n.º 007/2013 – CARTA CONVITE N.º 004/2013 – tipo MENOR PREÇO.

Objeto: contratação de assessoria de informática, conforme especificações do Edital.

Processo n.º 008/2013 – PREGÃO PRESENCIAL N.º 003/2013 – tipo MENOR TAXA DE ADMINISTRAÇÃO.

Objeto: contratação de empresa especializada para prestação de serviços de gerenciamento para prestação de serviços de gerenciamento, implementação e administração de benefício Tiquete refeição ou Tiquete alimentação para os funcionários do CRP-08, conforme especificações do Edital. Conta Contábil – 6.2.2.1.1.01.04.01.002 – Programa de Alimentação do Trabalhador – taxa de administração contratada 0,01% (zero vírgula zero um por cento), previsão do valor total da despesa anual R\$ 244.860,00 (duzentos e quarenta e quatro mil, oitocentos e sessenta reais) sem descontar a taxa de administração que será de aproximadamente R\$ 24,49 (vinte e quatro reais e quarenta e nove centavos).

4.3. Informações sobre as transferências de recursos realizadas no exercício de referencia

As transferências de Recursos refere-se a Cota Parte, Cota Revista e ao Fundo de Seção, conforme Norma 03 do Manual de Normas e Procedimentos Administrativos, Financeiros e Contábeis.

Percentuais de Repasse:

- Cota Parte 20%;
- Cota Revista 5%
- Fundo de Seção R\$ 4,53, por anuidade.

O Repasse para o Conselho Federal ocorre no momento do pagamento da anuidade pelo Profissional na Rede Bancária, com exceção do Fundo de Seção que é repassado 25% no pagamento da anuidade e os 75% após a contabilização das Receitas.

Quadro com o montante repassado e a repassar no exercício.

6.2.2.1.1.01.04.05.002 - CONTRIBUIÇÕES	1.283.660,44	1.241.384,39	1.241.384,39	42.276,05
6.2.2.1.1.01.04.05.002.001 - Cota Parte	982.998,28	982.998,28	982.998,28	0,00
6.2.2.1.1.01.04.05.002.002 - Cota Revista	245.750,43	245.750,43	245.750,43	0,00
6.2.2.1.1.01.04.05.002.003 - Fundo de Seções	54.911,73	12.635,68	12.635,68	42.276,05

5. GESTÃO DE PESSOAS, TERCEIRIZAÇÃO DE MÃO DE OBRA E CUSTOS RELACIONADOS.

5.1. Informações sobre a estrutura de pessoal da entidade

a) Demonstração da força de trabalho

O quadro de Funcionários do CRP-08 é composto de 28 Funcionários distribuídos da Seguinte Maneira:

Função	Quantidade
Analista Administrativo Financeiro	03
Analista Técnico	01
Assistente Administrativo Financeiro	01
Assessor Jurídico	02
Assessor Técnico de Tecnologia da Informação	01
Auxiliar Administrativo e Financeiro	09
Contador	01
Coordenador Técnico	01
Gerente Administrativo e Financeiro	01
Gerente Técnico	01
Jornalista	01
Orientadores Fiscais	05
Técnico Financeiro	01

Sendo que:

Gerentes – 01 funcionário efetivo e um cargo em Comissão;

Assessor Jurídico – Cargo em Comissão;

Assessor Técnico de Tecnologia da Informação – Cargo em Comissão;

Analista Técnico e Coordenador Técnico – Função Gratificada.

b) Processo de ingresso de funcionários na entidade

O ingresso de funcionários no CRP-08 ocorre por Concurso Público, sendo que o concurso vigente data de 2010.

O CRP-08 possui Acordo Coletivo de Trabalho firmado com o SINDFISC-PR e também Plano de Cargos e Salários homologado na Delegacia Regional do Trabalho de Curitiba. Os reajustes de salários, avaliação de desempenho, aumento por tempo de serviço ou merecimento, benefícios e demais questões trabalhistas do dia a dia do CRP-08 estão descritos no ACT e PCS.

No exercício de 2013, foi realizada uma avaliação de desempenho com possibilidade de subida de até 3 níveis dentro tabela salarial, o percentual por nível foi de 2,065% (dois vírgula zero sessenta e cinco por cento).

c) Qualificação da força de trabalho de acordo com a estrutura de cargo, idade e nível de escolaridade

Superior completo	ORIE FISC TRAINEE F	06/09/1973 40 anos
Superior completo	ANALISTA TECNICO	13/07/1988 25 anos
Superior completo	AUX ADM FIN I A	21/04/1984 29 anos
Segundo grau completo	AUX. DE ESCRITÓRIO	17/09/1960 53 anos
Segundo grau completo	AUX ADM FIN I C	20/04/1989 24 anos
Superior completo	COORDENADOR TECNICO	18/05/1962 51 anos
Superior completo	AN ADM FINANC JR B	11/05/1971 42 anos
Superior completo	GERENTE TECNICO I A	07/07/1976 37 anos
Superior completo	ORIE FISC TRAINEE D	21/06/1982 31 anos
Segundo grau completo	AUX ADM FIN I A	16/04/1986 27 anos
Superior completo	ORIE FISC TRAINEE F	21/01/1983 31 anos
Superior completo	ORIE FISC TRAINEE G	30/08/1982 31 anos
Superior incompleto	TECNICO FINANCEIRO	13/09/1957 56 anos

Segundo grau completo	ASS ADM FIN I B	04/09/1974 39 anos
Segundo grau completo	AUX ADM FIN I D	13/02/1946 68 anos
Superior completo	AN ADM FINANC JR F	20/06/1980 33 anos
Superior completo	CONTADOR II E	03/05/1978 35 anos
Superior incompleto	AN ADM FINANC JR F	23/10/1968 45 anos
Superior completo	GERENTE ADM FINANC	01/12/1977 36 anos
Superior completo	ORIE FISC TRAINEE C	18/09/1985 28 anos
Segundo grau completo	AUX ADM FIN I E	05/01/1985 29 anos
Superior completo	JORNALISTA I C	19/09/1985 28 anos
Superior completo	AUX ADM FIN I A	21/03/1989 24 anos
Superior completo	ASSESSOR JURIDICO	10/02/1977 37 anos
Superior completo	ASS DE TEC DA INFORM	17/02/1987 27 anos
Segundo grau completo	AUX ADM FIN I D	23/10/1983 30 anos
Superior incompleto	AUX ADM FIN I F	21/07/1988 25 anos
Superior completo	ASSESSOR JURIDICO	23/06/1962 51 anos

6. CONFORMIDADE E TRATAMENTO DE DISPOSIÇÕES LEGAIS E NORMATIVAS

6.1. Tratamento das determinações e recomendações exaradas em acórdãos do TCU

Não se Aplica.

6.2. Tratamento das recomendações feitas pelo órgão de controle interno a que a entidade se vincula, apresentando as justificativas para os casos de não cumprimento.

Não se Aplica.

6.3. Tratamento das recomendações feitas pela auditoria interna ou por força de normativo tenha competência para exercer a fiscalização contábil, financeira, orçamentária ou operacional, apresentando as justificativas para os casos de não cumprimento.

Não se Aplica.

7. INFORMAÇÕES CONTÁBEIS

7.1. Informações sobre a adoção de critérios e procedimentos estabelecidos pelas Normas Brasileiras de Contabilidade Aplicada ao Setor Público.

Os procedimentos adotados pelo CRP-08, são parametrizados pela NBC-T 16, Normativas da Secretaria da Receita Federal e Secretaria do Tesouro Nacional. As demonstrações contábeis estão de acordo com a lei 4.320/64 e NBC-T 16.6.

7.2. Demonstrações Contábeis

Balanco Patrimonial

ATIVO			PASSIVO		
Especificação	Exercício Atual	Exercício Anterior	Especificação	Exercício Atual	Exercício Anterior
ATIVO CIRCULANTE	725.095,32	956.427,92	PASSIVO CIRCULANTE	-242.531,23	-117.822,76
CAIXA E EQUIVALENTES DE CAIXA	423.750,61	570.597,74	OBRIGAÇÕES TRABALHISTAS, PREVIDENCIÁRIAS E ASSISTENCIAIS A PAGAR A CURTO PRAZO	0,00	-2.698,24
CRÉDITOS A CURTO PRAZO	204.901,11	291.252,99	EMPRÉSTIMOS E FINANCIAMENTOS A CURTO PRAZO	-350,00	-15.000,00
DEMAIS CRÉDITOS E VALORES A CURTO PRAZO	96.443,60	95.285,25	FORNECEDORES E CONTAS A PAGAR A CURTO PRAZO	0,00	0,00
INVESTIMENTOS E APLICAÇÕES TEMPORÁRIAS A CURTO PRAZO	0,00	0,00	OBRIGAÇÕES FISCAIS A CURTO PRAZO	-45.466,62	-53.783,11
ESTOQUES	0,00	-708,06	OBRIGAÇÕES DE REPARTIÇÃO A OUTROS ENTES	-46.488,18	-33.369,59
VARIAÇÕES PATRIMONIAIS DIMINUTIVAS PAGAS ANTECIPADAMENTE	0,00	0,00	PROVISÕES A CURTO PRAZO	0,00	0,00
ATIVO NÃO-CIRCULANTE	3.712.889,88	3.461.815,77	DEMAIS OBRIGAÇÕES A CURTO PRAZO	-150.226,43	-12.971,82
ATIVO REALIZÁVEL A LONGO PRAZO	229.527,70	150.126,85	RESTOS A PAGAR	0,00	0,00
INVESTIMENTOS E APLICAÇÕES TEMPORÁRIAS A LONGO PRAZO	371,43	371,43	PASSIVO NÃO-CIRCULANTE	0,00	-45.000,00
ESTOQUES	229.156,27	149.755,42	OBRIGAÇÕES TRABALHISTAS, PREVIDENCIÁRIAS E ASSISTENCIAIS A PAGAR A LONGO PRAZO	0,00	0,00
INVESTIMENTOS	0,00	0,00	EMPRÉSTIMOS E FINANCIAMENTOS A LONGO PRAZO	0,00	-45.000,00
IMOBILIZADO	3.483.362,18	3.311.688,92	FORNECEDORES A LONGO PRAZO	0,00	0,00
BENS MÓVEIS	661.362,18	489.688,92	OBRIGAÇÕES FISCAIS A LONGO PRAZO	0,00	0,00
BENS IMÓVEIS	2.822.000,00	2.822.000,00	PROVISÕES A LONGO PRAZO	0,00	0,00
INTANGÍVEL	0,00	0,00	RESULTADO DIFERIDO	0,00	0,00
			TOTAL DO PASSIVO	R\$ 242.531,23	162822,76
			PATRIMÔNIO LÍQUIDO		
			Especificação	Exercício Atual	Exercício Anterior
			Patrimônio Social e Capital Social	0	0
			Resultados Acumulados	4195453,97	4255420,93
			TOTAL DO PATRIMÔNIO LÍQUIDO	4195453,97	4255420,93
TOTAL	4.437.985,20	4.418.243,69	TOTAL	-4.437.985,20	-4.418.243,69

Balço Financeiro

INGRESSOS			DISPENDIOS		
ESPECIFICAÇÃO	Exercício Atual	Exercício Anterior	ESPECIFICAÇÃO	Exercício Atual	Exercício Anterior
Receita Orçamentária	5.102.531,21	4.335.071,33	Despesa Orçamentária	5.387.928,46	4.614.683,60
RECEITA REALIZADA	5.102.531,21	4.335.071,33	CREDITO EMPENHADO LIQUIDADO	5.387.928,46	4.614.683,60
RECEITA CORRENTE	5.102.531,21	4.333.552,76	DESPEZA CORRENTE	5.156.255,20	4.491.356,70
RECEITAS DE CONTRIBUIÇÕES	4.678.065,40	3.814.640,63	PESSOAL E ENCARGOS SOCIAIS	1.522.026,95	1.137.307,09
ANUIDADES PESSOAS FÍSICAS	4.499.815,91	3.710.634,10	JUROS E ENCARGOS DA DÍVIDA	6.256,92	538,44
PESSOAS FÍSICAS DO EXERCÍCIO	4.051.646,25	3.407.413,88	OUTRAS DESPESAS CORRENTES	3.627.971,33	3.353.511,17
PESSOAS FÍSICAS DO EXERCÍCIO ANTERIOR	448.169,66	303.220,22	DESPEZA DE CAPITAL	231.673,26	123.326,90
ANUIDADES DE PESSOAS JURÍDICAS	127.708,11	60.602,55	INVESTIMENTOS	171.673,26	123.326,90
PESSOA JURÍDICA DO EXERCÍCIO	122.896,16	54.509,03	INVERSÕES FINANCEIRAS	60.000,00	0,00
PESSOA JURÍDICA DO EXERCÍCIO ANTERIOR	4.811,95	6.093,52	RESTOS A PAGAR NÃO PROCESSADOS LIQUIDADOS A PAGAR	0,00	0,00
FUNDO DE SEÇÕES	50.541,38	43.403,98		0,00	0,00
RECEITA PATRIMONIAL	3.483,80	3.000,00		0,00	0,00
RECEITAS IMOBILIÁRIAS	3.483,80	3.000,00		0,00	0,00
RECEITA DE SERVIÇOS	211.591,29	256.757,44		0,00	0,00
EMOLUMENTOS COM INSCRIÇÕES	163.877,73	151.339,35		0,00	0,00
EMOLUMENTOS COM EXPEDIÇÕES DE CARTEIRAS	2.992,81	2.321,08		0,00	0,00
EMOLUMENTOS COM EXPEDIÇÕES DE CERTIDÕES	23.819,97	16.967,42		0,00	0,00
RECEITAS DIVERSAS DE SERVIÇOS	20.900,78	86.129,59		0,00	0,00
FINANCEIRAS	144.310,37	169.362,89		0,00	0,00
JUROS DE MORA SOBRE ANUIDADES	62.538,03	58.650,77		0,00	0,00
ATUALIZAÇÃO MONETÁRIA	81.772,34	110.712,12		0,00	0,00
ATUALIZAÇÃO MONETÁRIA SOBRE ANUIDADES	823,01	737,99		0,00	0,00
MULTAS SOBRE ANUIDADES	25.851,88	26.992,52		0,00	0,00
REMUNERAÇÃO DE DEP. BANC. E APLICAÇÕES FINANCEIRAS	55.097,45	82.981,61		0,00	0,00
TRANSFERÊNCIAS CORRENTES	0,00	9.000,00		0,00	0,00
OUTRAS RECEITAS CORRENTES	65.080,35	80.791,80		0,00	0,00
DÍVIDA ATIVA	56.847,61	49.065,92		0,00	0,00
INDENIZAÇÕES E RESTITUIÇÕES	8.082,74	31.575,99		0,00	0,00
RECEITAS NÃO IDENTIFICADAS	150,00	149,89		0,00	0,00
RECEITA DE CAPITAL	0,00	1.518,57		0,00	0,00

OUTRAS RECEITAS DE CAPITAL	0,00	1.518,57		0,00	0,00
INDENIZAÇÕES E RESTITUIÇÕES	0,00	1.518,57		0,00	0,00
Transferências Financeiras Recebidas	0,00	0,00	Transferências Financeiras Concedidas	0,00	0,00
Recebimentos Extraorçamentários	7.008.226,03	5.706.106,23	Pagamentos Extraorçamentários	6.869.675,91	5.671.477,07
Saldo em espécie do Exercício Anterior	570.597,74	815.580,85	Saldo em espécie do Exercício Seguinte	423.750,61	570.597,74
Total:	12.681.354,98	10.856.758,41		12.681.354,98	10.856.758,41

VARIÇÕES PATRIMONIAIS QUANTITATIVAS

Exercício	Atual	Anterior		Atual	Anterior
VARIAÇÃO PATRIMONIAL AUMENTATIVA	5.046.693,83	5.984.107,15	VARIAÇÃO PATRIMONIAL DIMINUTIVA	5.106.660,79	4.636.497,17
CONTRIBUIÇÕES	4.671.942,89	3.814.553,50	PESSOAL E ENCARGOS	1.845.919,65	1.435.896,71
CONTRIBUIÇÕES SOCIAIS	4.671.942,89	3.814.553,50	REMUNERAÇÃO DE PESSOAL	1.178.828,74	860.224,56
CONTRIBUIÇÕES SOCIAIS	4.671.942,89	3.814.553,50	REMUNERAÇÃO A PESSOAL - RPPS	1.178.828,74	860.224,56
EXPLORAÇÃO E VENDA DE BENS, SERVIÇOS E DIREITOS	215.026,46	259.757,44	ENCARGOS PATRONAIS	343.198,21	277.082,53
EXPLORAÇÃO DE BENS DIREITOS E PRESTAÇÃO DE SERVIÇOS	215.026,46	259.757,44	ENCARGOS PATRONAIS - RPPS	343.198,21	277.082,53
VALOR BRUTO DE EXPL DE BENS E DIREITOS E PREST DE SERVIÇOS	215.026,46	259.757,44	BENEFÍCIOS A PESSOAL	323.892,70	298.589,62
VARIAÇÕES PATRIMONIAIS AUMENTATIVAS FINANCEIRAS	148.704,08	169.362,89	BENEFÍCIOS A PESSOAL - RPPS	323.892,70	298.589,62
JUROS E ENCARGOS DE MORA	66.931,74	58.650,77	BENEFÍCIOS PREVIDENCIÁRIOS E ASSISTENCIAIS	2.600,00	4.774,00
JUROS E ENCARGOS DE MORA SOBRE FORN DE BENS E SERVIÇOS	66.931,74	58.650,77	BENEFÍCIOS EVENTUAIS	2.600,00	4.774,00
VARIAÇÕES MONETARIAS E CAMBIAIS	823,01	737,99	OUTROS BENEFÍCIOS EVENTUAIS	2.600,00	4.774,00
OUTRAS VARIAÇÕES MONETÁRIAS E CAMBIAIS	823,01	737,99	USO DE BENS, SERVICOS E CONSUMO DE CAPITAL FIXO	1.566.333,32	1.386.796,58
OUTRAS VARIACOES PATRIMONIAIS AUM - FINANCEIRAS	80.949,33	109.974,13	USO DE MATERIAL DE CONSUMO	2.385,56	2.785,28
MULTAS SOBRE ANUIDADES	80.949,33	109.974,13	CONSUMO DE MATERIAL	2.385,56	2.785,28
TRANSFERÊNCIAS RECEBIDAS	0,00	9.000,00	SERVIÇOS	1.563.947,76	1.384.011,30
TRANSFERÊNCIAS DAS INSTITUICOES PRIVADAS	0,00	9.000,00	DIARIAS, AJUDAS DE CUSTO E JETONS	261.472,49	241.298,10
TRANSFERÊNCIAS DAS INSTITUICOES PRIVADAS	0,00	9.000,00	SERVICOS TERCEIROS - PESSOAS FÍSICAS	431.196,51	441.671,66
VALORIZAÇÃO E GANHOS COM ATIVOS	0,00	1.511.186,40	SERVICOS TERCEIROS - PESSOAS JURÍDICAS	871.278,76	701.041,54
REAVALIAÇÃO DE ATIVOS	0,00	1.511.186,40	VARIAÇÕES PATRIMONIAIS DIMINUTIVAS FINANCEIRAS	99.585,22	350.986,73
REAVALIAÇÃO DE IMOBILIZADO	0,00	1.511.186,40	JUROS E ENCARGOS DE EMPRESTIMOS E FINANCIAMENTOS OBTIDOS	99.585,22	57.227,63
OUTRAS VARIAÇÕES PATRIMONIAIS AUMENTATIVAS	11.020,40	220.246,92	JUROS E ENCARGOS DA DIVIDA CONTRATUAL	6.256,92	538,44
VARIAÇÃO PATRIMONIAL AUMENTATIVA A CLASSIFICAR	150,00	10.779,19	OUTROS JUROS E ENCARGOS DE EMPRESTIMOS E FINANCIAMENTOS	93.328,30	56.689,19
RECEITAS NÃO IDENTIFICADAS	150,00	10.779,19	OUTRAS VARIACOES PATRIMONIAIS DIMINUTIVAS FINANCEIRAS	0,00	293.759,10
DIVERSAS VARIAÇÕES PATRIMONIAIS AUMENTATIVAS	10.870,40	209.467,73	OUTRAS VARIACOES PATRIMONIAIS DIMINUTIVAS FINANCEIRAS	0,00	293.759,10
INDENIZAÇÕES	8.082,74	22.465,26	DESVALORIZAÇÃO E PERDA DE ATIVOS	30.514,50	428,73
DÍVIDA ATIVA	2.787,66	187.002,47	REDUÇÃO A VALOR RECUPERAVEL E AJUSTE PARA PERDAS	30.514,50	428,73
	0,00	0,00	REDUÇÃO A VALOR RECUPERAVEL DE IMOBILIZADO	0,00	129,00
	0,00	0,00	VARIAÇÃO PATRIM DIMIN COM PROV PARA PERDAS DE CREDITOS	30.514,50	299,73
	0,00	0,00	TRIBUTÁRIAS	1.294.250,19	1.064.789,69
	0,00	0,00	IMPOSTOS, TAXAS E CONTRIBUIÇÕES DE MELHORIA	10.589,75	6.384,77
	0,00	0,00	IMPOSTOS	10.589,75	6.384,77
	0,00	0,00	CONTRIBUICOES	1.283.660,44	1.058.404,92
	0,00	0,00	CONTRIBUIÇÕES SOCIAIS	1.283.660,44	1.058.404,92

	0,00	0,00	OUTRAS VARIAÇÕES PATRIMONIAIS DIMINUTIVAS	267.457,91	392.824,73
	0,00	0,00	DIVERSAS VARIAÇÕES PATRIMONIAIS DIMINUTIVAS	267.457,91	392.824,73
	0,00	0,00	VARIAÇÕES PATRIM DIMIN DECOR DE FATOS GERADORES DIVERSOS	267.457,91	392.824,73
Total das Variações Ativas :	5.046.693,83	5.984.107,15	Total das Variações Passivas :	5.106.660,79	4.636.497,17
RESULTADO PATRIMONIAL					
Déficit do Exercício	59.966,96		Superávit do Exercício		1.347.609,98
Total	5.106.660,79	5.984.107,15	Total	5.106.660,79	5.984.107,15

Balço Orçamentário

RECEITAS ORÇAMENTÁRIAS	PREVISÃO INICIAL	PREVISÃO ATUALIZADA	RECEITAS REALIZADAS	SALDO
RECEITA CORRENTE	6.332.909,82	6.332.909,82	5.102.531,21	1.230.378,61
RECEITAS DE CONTRIBUIÇÕES	5.830.988,90	5.830.988,90	4.678.065,40	1.152.923,50
ANUIDADES PESSOAS FÍSICAS	5.573.962,00	5.573.962,00	4.499.815,91	1.074.146,09
PESSOAS FÍSICAS DO EXERCÍCIO	5.483.962,00	5.483.962,00	4.051.646,25	1.432.315,75
PESSOAS FÍSICAS DO EXERCÍCIO ANTERIOR	90.000,00	90.000,00	448.169,66	-358.169,66
ANUIDADES DE PESSOAS JURÍDICAS	182.000,00	182.000,00	127.708,11	54.291,89
PESSOA JURÍDICA DO EXERCÍCIO	177.000,00	177.000,00	122.896,16	54.103,84
PESSOA JURÍDICA DO EXERCÍCIO ANTERIOR	5.000,00	5.000,00	4.811,95	188,05
FUNDO DE SEÇÕES	75.026,90	75.026,90	50.541,38	24.485,52
RECEITA PATRIMONIAL	5.000,00	5.000,00	3.483,80	1.516,20
RECEITAS IMOBILIÁRIAS	5.000,00	5.000,00	3.483,80	1.516,20
RECEITA DE SERVIÇOS	186.420,92	186.420,92	211.591,29	-25.170,37
EMOLUMENTOS COM INSCRIÇÕES	149.261,68	149.261,68	163.877,73	-14.616,05
EMOLUMENTOS COM EXPEDIÇÕES DE CARTEIRAS	2.010,04	2.010,04	2.992,81	-982,77
EMOLUMENTOS COM EXPEDIÇÕES DE CERTIDÕES	25.149,20	25.149,20	23.819,97	1.329,23
RECEITAS DIVERSAS DE SERVIÇOS	10.000,00	10.000,00	20.900,78	-10.900,78
FINANCEIRAS	200.500,00	200.500,00	144.310,37	56.189,63
JUROS DE MORA SOBRE ANUIDADES	73.000,00	73.000,00	62.538,03	10.461,97
ATUALIZAÇÃO MONETÁRIA	127.500,00	127.500,00	81.772,34	45.727,66
ATUALIZAÇÃO MONETÁRIA SOBRE ANUIDADES	1.500,00	1.500,00	823,01	676,99
MULTAS SOBRE ANUIDADES	31.000,00	31.000,00	25.851,88	5.148,12
REMUNERAÇÃO DE DEP. BANC. E APLICAÇÕES FINANCEIRAS	95.000,00	95.000,00	55.097,45	39.902,55
OUTRAS RECEITAS CORRENTES	110.000,00	110.000,00	65.080,35	44.919,65
DÍVIDA ATIVA	110.000,00	110.000,00	56.847,61	53.152,39
INDENIZAÇÕES E RESTITUIÇÕES	0,00	0,00	8.082,74	-8.082,74
RECEITAS NÃO IDENTIFICADAS	0,00	0,00	150,00	-150,00
SUB-TOTAL DAS RECEITAS	6.332.909,82	6.332.909,82	5.102.531,21	1.230.378,61
DÉFICIT	0,00	0	285.397,25	0
TOTAL	6.332.909,82	6.332.909,82	5.387.928,46	944.981,36

DESPESAS ORÇAMENTÁRIAS	DOTAÇÃO INICIAL	DOTAÇÃO ATUALIZADA	DESPESAS EMPENHADAS	DESPESAS LIQUIDADAS	DESPESAS PAGAS	SALDO	DOTAÇÃO
CRÉDITO DISPONÍVEL DESPESA CORRENTE	4.980.721,34	5.156.255,20	5.156.255,20	5.156.255,20	5.085.499,00		0,00
PESSOAL E ENCARGOS SOCIAIS	1.256.687,83	1.522.026,95	1.522.026,95	1.522.026,95	1.493.896,80		0,00
REMUNERAÇÃO PESSOAL	1.016.687,83	1.178.828,74	1.178.828,74	1.178.828,74	1.178.828,74		0,00
ENCARGOS PATRONAIS	240.000,00	343.198,21	343.198,21	343.198,21	315.068,06		0,00
JUROS E ENCARGOS DA DÍVIDA	5.000,00	6.256,92	6.256,92	6.256,92	6.256,92		0,00
JUROS E ENCARGOS DA DIVIDA CONTRATUAL	5.000,00	6.256,92	6.256,92	6.256,92	6.256,92		0,00
OUTRAS DESPESAS CORRENTES	3.719.033,51	3.627.971,33	3.627.971,33	3.627.971,33	3.585.345,28		0,00
BENEFÍCIOS A PESSOAL	308.850,00	323.892,70	323.892,70	323.892,70	323.892,70		0,00
BENEFÍCIOS ASSISTENCIAIS	3.000,00	2.600,00	2.600,00	2.600,00	2.600,00		0,00
USO DE BENS E SERVIÇOS	905.000,00	775.163,47	775.163,47	775.163,47	775.163,47		0,00
SERVICOS TERCEIROS - PESSOAS JURÍDICAS	920.000,00	871.278,76	871.278,76	871.278,76	871.278,76		0,00
TRIBUTÁRIAS E CONTRIBUTIVAS	1.290.183,51	1.294.250,19	1.294.250,19	1.294.250,19	1.251.974,14		0,00
DEMAIS DESPESAS CORRENTES	240.000,00	267.457,91	267.457,91	267.457,91	267.107,91		0,00
SERVIÇOS BANCÁRIOS	52.000,00	93.328,30	93.328,30	93.328,30	93.328,30		0,00
CRÉDITO DISPONÍVEL DESPESA DE CAPITAL	1.352.188,48	1.176.654,62	231.673,26	231.673,26	231.673,26		944.981,36
INVESTIMENTOS	125.000,00	171.673,26	171.673,26	171.673,26	171.673,26		0,00
OBRAS, INSTALAÇÕES E REFORMAS	35.000,00	69.671,82	69.671,82	69.671,82	69.671,82		0,00
EQUIPAMENTOS E MATERIAIS PERMANENTES	90.000,00	102.001,44	102.001,44	102.001,44	102.001,44		0,00
INVERSÕES FINANCEIRAS	50.000,00	60.000,00	60.000,00	60.000,00	60.000,00		0,00
EMPRÉSTIMOS CONCEDIDOS	50.000,00	60.000,00	60.000,00	60.000,00	60.000,00		0,00
OUTRAS DESPESAS CAPITAL	1.177.188,48	944.981,36	0,00	0,00	0,00		944.981,36
TRANSFERÊNCIAS DE CAPITAL	1.177.188,48	944.981,36	0,00	0,00	0,00		944.981,36
SUB-TOTAL DAS DESPESAS	6.332.909,82	6.332.909,82	5.387.928,46	5.387.928,46	5.317.172,26		944.981,36
SUPERÁVIT	0,00	0,00	0,00	0,00	0,00		0,00
TOTAL	6.332.909,82	6.332.909,82	5.387.928,46	5.387.928,46	5.317.172,26		944.981,36

Demonstração dos Fluxos de Caixa

	Exercício Atual 2013	Exercício Anterior 2012
FLUXO DE CAIXA DAS ATIVIDADES DAS OPERAÇÕES	0,00	0,00
INGRESSOS	0,00	0,00
RECEITA CORRENTE	5.102.531,21	4.333.552,76
RECEITAS DE CONTRIBUICOES	4.678.065,40	3.814.640,63
ANUIDADES PESSOAS FÍSICAS	4.499.815,91	3.710.634,10
PESSOAS FÍSICAS DO EXERCÍCIO	4.051.646,25	3.407.413,88
PESSOAS FÍSICAS DO EXERCÍCIO ANTERIOR	448.169,66	303.220,22
ANUIDADES DE PESSOAS JURÍDICAS	127.708,11	60.602,55
PESSOA JURÍDICA DO EXERCÍCIO	122.896,16	54.509,03
PESSOA JURÍDICA DO EXERCÍCIO ANTERIOR	4.811,95	6.093,52
FUNDO DE SEÇÕES	50.541,38	43.403,98
RECEITA PATRIMONIAL	3.483,80	3.000,00
RECEITAS IMOBILIÁRIAS	3.483,80	3.000,00
RECEITA DE SERVICOS	211.591,29	256.757,44
EMOLUMENTOS COM INSCRIÇÕES	163.877,73	151.339,35
EMOLUMENTOS COM EXPEDIÇÕES DE CARTEIRAS	2.992,81	2.321,08
EMOLUMENTOS COM EXPEDIÇÕES DE CERTIDÕES	23.819,97	16.967,42
RECEITAS DIVERSAS DE SERVIÇOS	20.900,78	86.129,59
FINANCEIRAS	144.310,37	169.362,89
JUROS DE MORA SOBRE ANUIDADES	62.538,03	58.650,77
ATUALIZAÇÃO MONETÁRIA	81.772,34	110.712,12
ATUALIZAÇÃO MONETÁRIA SOBRE ANUIDADES	823,01	737,99
MULTAS SOBRE ANUIDADES	25.851,88	26.992,52
REMUNERAÇÃO DE DEP. BANC. E APLICAÇÕES FINANCEIRAS	55.097,45	82.981,61
TRANSFERENCIAS CORRENTES	0,00	9.000,00
OUTRAS RECEITAS CORRENTES	65.080,35	80.791,80
DÍVIDA ATIVA	56.847,61	49.065,92
INDENIZAÇÕES E RESTITUIÇÕES	8.082,74	31.575,99
RECEITAS NÃO IDENTIFICADAS	150,00	149,89
INGRESSOS EXTRAORÇAMENTÁRIOS	7.008.226,03	5.706.106,23
DESEMBOLSOS	0,00	0,00
RESTOS A PAGAR NÃO PROCESSADOS LIQUIDADOS A PAGAR	0,00	0,00
DESEMBOLSOS EXTRAORÇAMENTÁRIOS	6.869.675,91	5.671.477,07
FLUXO DE CAIXA LÍQUIDO DAS ATIVIDADES DAS OPERAÇÕES	5.241.081,33	4.368.181,92
FLUXO DE CAIXA DAS ATIVIDADES DE INVESTIMENTO	0,00	0,00
INGRESSOS	0,00	0,00
DESEMBOLSOS	0,00	0,00
CREDITO EMPENHADO LIQUIDADADO	231.673,26	123.326,90
DESPESA DE CAPITAL	231.673,26	123.326,90
INVESTIMENTOS	171.673,26	123.326,90
INVERSÕES FINANCEIRAS	60.000,00	0,00
FLUXO DE CAIXA LÍQUIDO DAS ATIVIDADES DE INVESTIMENTO	-231.673,26	-123.326,90
FLUXO DE CAIXA DAS ATIVIDADES DE FINANCIAMENTO	0,00	0,00
INGRESSOS	0,00	0,00
RECEITA DE CAPITAL	0,00	1.518,57
OUTRAS RECEITAS DE CAPITAL	0,00	1.518,57
INDENIZAÇÕES E RESTITUIÇÕES	0,00	1.518,57
DESEMBOLSOS	0,00	0,00

CREDITO EMPENHADO LIQUIDADO	5.156.255,20	4.491.356,70
DESPESA CORRENTE	5.156.255,20	4.491.356,70
PESSOAL E ENCARGOS SOCIAIS	1.522.026,95	1.137.307,09
JUROS E ENCARGOS DA DÍVIDA	6.256,92	538,44
OUTRAS DESPESAS CORRENTES	3.627.971,33	3.353.511,17
FLUXO DE CAIXA LÍQUIDO DAS ATIVIDADES DE FINANCIAMENTO	-5.156.255,20	-4.489.838,13
APURAÇÃO DO FLUXO DE CAIXA DO PERÍODO	0,00	0,00
GERAÇÃO LÍQUIDA DE CAIXA E EQUIVALENTES DE CAIXA	-146.847,13	-244.983,11
CAIXA E EQUIVALENTES DE CAIXA INICIAL	570.597,74	815.580,85
CAIXA E EQUIVALENTES DE CAIXA FINAL	423.750,61	570.597,74

Notas Explicativas às Demonstrações do Exercício de 2013

NOTA 01 - CONTEXTO OPERACIONAL

O CONSELHO REGIONAL DE PSICOLOGIA, regido pela Lei nº 5.766 de 20 de dezembro de 1971; dotado de personalidade jurídica de direito público, autonomia administrativa e financeira com inscrição no CNPJ sob o n.º 37.115.391/0001-08, constituindo, em seu conjunto, uma autarquia, destinado a orientar, disciplinar e fiscalizar o exercício da profissão de Psicólogo e zelar pela fiel observância dos princípios de ética e disciplina da classe.

NOTA 02 - APRESENTAÇÃO DAS DEMONSTRAÇÕES

As demonstrações contábeis estão apresentadas em “REAIS”; moeda corrente nacional vigente em 31/12/2013, e foram elaboradas com observância aos Princípios Fundamentais de Contabilidade e Normas Brasileiras de Contabilidade Aplicáveis a Empresas e Entidades Públicas ; e estão sendo apresentadas em conformidade com a legislação vigente e pela Lei nº 4.320 de 17 de março de 1964.

DO PLANO DE CONTAS CONTÁBIL

No ano de 2013, foi utilizado o Plano de Contas Contábil Padrão adotado pelos Conselhos de Psicologia, que vem atender as exigências legais vigentes.

NOTA 03 - PRINCIPAIS PRÁTICAS CONTÁBEIS

As Demonstrações contábeis foram estruturadas de acordo com os princípios fundamentais de contabilidade e normas contábeis de uso corrente, e de conformidade com as disposições vigentes na legislação que rege este Órgão, com a Resolução CFC nº. 838/99 que aprovou a NBC –T -10.18, levando-se em conta os seguintes aspectos:

- a) As receitas e despesas; foram contabilizadas segundo o regime de caixa, de acordo com a natureza das operações.
- b) RESULTADO PATRIMONIAL
O balanço patrimonial de 2013, registrou um Déficit de R\$ 59.966,96 (Cinquenta e Nove Mil, Novecentos e Sessenta e Seis Reais e Noventa e Seis Centavos) na data de encerramento do balanço em 31 de dezembro de 2013.
- c) RESULTADO ORÇAMENTÁRIO
O balanço orçamentário de 2013, registrou um Déficit de R\$ 285.397,25 (Duzentos e Oitenta e Cinco Mil, Trezentos e Noventa e Sete Reais e Vinte e Cinco Centavos), na data de encerramento do balanço em 31 de dezembro de 2013.

7.3. Relatório da auditoria independente

As Demonstrações Contábeis do Exercício de 2013 ainda não foram auditadas por empresa contratada pelo CFP.

8. OUTRAS INFORMAÇÕES SOBRE A GESTÃO

8.1. Outras informações consideradas relevantes pela unidade para demonstrar a conformidade e o desempenho da gestão no exercício.

DEPARTAMENTO ADMINISTRATIVO/FINANCEIRO

Segue abaixo quadro quantitativo dos processos deferidos e indeferidos, de Pessoa Física e Pessoa Jurídica, nas reuniões plenárias

Relatório de Plenárias - 2013

Pessoa Física:	Jan	Fev	Mar	Abr	Mai	Jun	Jul	Ago	Set	Out	Nov	Dez	Total
Inscrição Principal Provisória	217	164	153	85	22	27	24	71	33	6	15	29	846
Inscrição Principal Definitiva	20	81	70	34	28	20	14	24	28	10	19	18	366
Alteração de CIP Provisória para Definitiva	61	64	86	72	70	60	31	54	72	15	68	51	704
2ª Via da CIP	9	8	21	17	7	16	21	17	18	5	17	11	167
Reativação do registro	10	8	18	15	17	25	22	12	10	8	20	11	176
Reativação por Transferência	4	2	4	3	1	6	1	--	2	1	4	4	32
Inscrição por Transferência	6	13	6	5	4	8	8	7	11	2	7	3	80
Inscrição Secundária	1	1	4	2	--	4	3	4	8	2	8	3	40
Título de Especialista	--	1	--	6	11	7	23	4	4	--	7	2	65
Cancelamento de Insc. Secundária	--	8	3	6	11	3	1	1	2	--	2	1	38
Isenção de Anuidades	--	--	--	6	4	--	12	--	--	5	2	2	31
Cancelamentos	--	78	58	81	9	11	6	10	8	--	13	14	288
Cancelamento com Renegociação	--	--	8	4	3	3	--	3	--	--	4	5	30
Cancelamento com Débito	--	--	13	10	1	8	8	11	9	--	9	3	72
Cancelamento Indeferido	--	21	16	20	4	2	--	10	4	2	4	5	88
Cancelamento Ex-Officio sem diploma	--	--	--	7	--	5	--	--	28	--	21	--	61
Pessoa Jurídica:	Jan	Fev	Mar	Abr	Mai	Jun	Jul	Ago	Set	Out	Nov	Dez	Total
Registro	4	4	5	6	4	6	6	2	7	2	6	8	60
Cadastro	4	2	2	3	4	5	3	4	3	3	4	2	39
Renovação de Certificado	8	2	9	5	8	7	5	10	10	5	13	15	97
Cancelamentos	--	--	6	2	--	--	--	3	1	--	3	2	17
Cancelamentos com Débito	--	--	--	--	--	--	1	--	--	--	--	--	1
2ª Via Certificado PJ	--	--	--	--	--	1	1	--	--	--	--	--	2

Com relação aos dados do quadro acima, temos que no exercício de 2013 com relação a Pessoa Física:

- foram inscritos 1.212 novos profissionais;
- foram 176 pedidos de reativação do registro profissional;
- foram 32 pedidos de reativação por transferência;
- foram 80 pedidos de inscrição por transferência de outros Regionais;
- Pedidos de cancelamento do registro profissional foram 539, sendo que 88 foram indeferidos pela Comissão de Orientação e Fiscalização.

Com relação aos dados do quadro acima, temos que no exercício de 2013 com relação a Pessoa Jurídica:

- foram inscritas 60 novas empresas;
- foram cadastradas 39 novas empresas;
- Pedidos de cancelamento da Pessoa Jurídica