



CONSELHO REGIONAL DE PSICOLOGIA DA 6ª REGIÃO

Relatório de Gestão do exercício de 2015

São Paulo, 2016

CONSELHO REGIONAL DE PSICOLOGIA DA 6ª REGIÃO

Relatório de Gestão do exercício de 2015

Relatório de gestão do exercício de 2015, apresentado aos órgãos de controle interno e externo como prestação de contas anual a que esta Unidade está obrigada nos termos do art. 70 da Constituição Federal; elaborado de acordo com as disposições da IN TCU nº 63/2010, da DN TCU nº 134/2013, alterada pela DN TCU 146/2015, e Portaria TCU nº 321/2015 e das orientações do Conselho Federal de Psicologia.

1. ELEMENTOS PRÉ-TEXTUAIS

1.1. Sumário

2. APRESENTAÇÃO

3. VISÃO GERAL DA UNIDADE

3.1. Finalidades e competências

3.2. Normas e regulamento de criação, alteração e funcionamento da unidade

3.3. Breve histórico da entidade

3.4. Organograma

4. PLANEJAMENTO ORGANIZACIONAL E DESEMPENHOS ORÇAMENTÁRIOS E OPERACIONAL

4.1. Planejamento Organizacional

4.1.1. Descrição sintética dos objetivos do exercício

4.1.2. Vinculação dos planos da unidade com as competências institucionais e outros planos

4.2. Formas e instrumentos de monitoramento da execução e resultados dos planos

4.3. Desempenho orçamentário

4.3.1. Execução física e financeira das ações da Lei Orçamentária Anual de responsabilidade da unidade

4.3.2. Execução descentralizada com transferência de recursos

4.3.3. Informações sobre a realização das receitas

4.3.4. Informações sobre a execução das despesas

4.4. Desempenho operacional

4.5. Gestão das multas aplicadas em decorrência da atividade de fiscalização.

4.6. Apresentação e análise de indicadores de desempenho

5. GOVERNANÇA

5.1. Descrição das estruturas de governança

5.2. Informações sobre dirigentes e colegiados

5.3. Atividades de correição e apuração de ilícitos administrativos

5.4. Política de remuneração dos administradores e membros de colegiados

5.5. Informações sobre a empresa de auditoria independente contratada

6. RELACIONAMENTO COM A SOCIEDADE

6.1. Canais de acesso do cidadão

6.2. Aferição do grau de satisfação dos cidadãos-usuários

6.3. Mecanismos de transparência das informações relevantes sobre a atuação da unidade

6.4. Medidas para garantir a acessibilidade aos produtos, serviços e instalações

7. DESEMPENHO FINANCEIRO E INFORMAÇÕES CONTÁBEIS

7.1. Desempenho financeiro no exercício

7.2. Tratamento contábil da depreciação, da amortização e da exaustão de itens do patrimônio e avaliação e mensuração de ativos e passivos

7.3. Sistemática de apuração de custos no âmbito da unidade

7.4. Demonstrações contábeis exigidas pela Lei 4.320/64 e notas explicativas

8. ÁREAS ESPECIAIS DA GESTÃO

8.1. Gestão de pessoas

8.1.1. Estrutura de pessoal da unidade

8.1.2. Demonstrativo das despesas com pessoal

8.1.3. Gestão de riscos relacionados ao pessoal

8.1.4. Contratação de mão de obra temporária

8.2. Gestão da tecnologia da informação

8.2.1. Principais sistemas de informações

9. CONFORMIDADE DA GESTÃO E DEMANDAS DOS ÓRGÃOS DE CONTROLE

- 9.1. Tratamento de recomendações do Órgão de Controle Interno
- 9.2. Medidas administrativas para apuração de responsabilidade por dano ao Erário
- 9.3. Tratamento de determinações e recomendações do TCU

10. OUTRAS INFORMAÇÕES RELEVANTES

A. APRESENTAÇÃO

Este relatório de gestão aborda as informações de natureza contábil, financeira, orçamentária, operacional e patrimonial, e está organizado de forma a permitir uma visão sistêmica do desempenho e da conformidade de gestão dos fatos relevantes ocorridos durante o exercício findo em 31 de dezembro de 2015 sob a Gestão do XIV Plenário.

3 - VISÃO GERAL DA UNIDADE
IDENTIFICAÇÃO E ATRIBUTOS DA ENTIDADE

Identificação da Entidade
Nome: Conselho Regional de Psicologia da 6ª Região – CRP-06
CNPJ: 37.115.433/0001-00
Natureza Jurídica: Autarquia Federal
Endereço Postal: Rua Arruda Alvim, 89 Jardim América, Cep: 05410-020, São Paulo - SP
Telefones: (11) 3065-9494 – Fax: (11) 3061-0360
Endereço da página da Internet: www.crpssp.org.br
Endereço do Correio Eletrônico Institucional: gerencia@crpssp.org.br
Normas Relacionadas à Criação das Unidades Agregadora e Agregadas
Lei Ordinária: 5.766/71
Decretos: n.º 79.822/77
Resoluções: CFP n.º 01/74, CFP n.º 014/98, CFP n.º 18/00, CFP n.º 0016/2001
Manuais e Publicações relacionadas às Atividades da Unidade: Normas e Procedimentos Administrativos, Financeiros e Contábeis – Resolução CFP n.º 010/2007. Regimento Interno – Resolução CFP n.º 0016/2001.
Finalidade e Competências Institucionais da Entidade Jurisdicionada
<u>DA NATUREZA E DOS FINS.</u>
<p>Art. 1º - O Conselho Regional de Psicologia de São Paulo – 6ª Região, entidade dotada de personalidade jurídica de direito público, com autonomia administrativa e financeira, nos termos da Lei nº. 5.766, de 20 de dezembro de 1971, tem como finalidade fiscalizar o exercício da profissão de Psicólogo, competindo-lhe orientar, disciplinar e zelar pela fiel observância dos princípios éticos - profissionais, e contribuir para o desenvolvimento da psicologia enquanto ciência e profissão. Parágrafo único – O Conselho Regional de Psicologia de São Paulo – 6ª Região, quando necessário, poderá, através de Resolução própria, criar Seções ou Subsedes, de acordo com o disposto na Resolução CFP n.º 014/98, ou outra que venha a lhe substituir, devendo comunicar ao CFP.</p>
<p>Art.2º - O Conselho Regional de Psicologia de São Paulo – 6ª Região tem sede na cidade de São Paulo e jurisdição no Estado de São Paulo, conforme fixado na Resolução CFP n.º 01/74, de 30 de abril de 1974, possuindo Seções, que neste Regimento são denominadas Subsedes, nas regiões de Assis (Assis), Bauru (Bauru), Campinas (Campinas), Grande ABC (Santo André), Ribeirão Preto (Ribeirão Preto), Santos (Santos), São José do Rio Preto (S. J. do Rio Preto), Sorocaba (Sorocaba), e Vale do Paraíba (Taubaté).</p>
<u>DAS COMPETÊNCIAS</u>
<p>Art.3º - O Conselho Regional de Psicologia de São Paulo – 6ª Região tem como atribuições, além de outras contidas na legislação pertinente ou as que lhe forem conferidas pelo Conselho Federal de Psicologia:</p>
<p>I – adotar as medidas e procedimentos necessários à permanente orientação, disciplina e fiscalização do exercício da profissão de Psicólogo;</p>
<p>II – adotar medidas e procedimentos para preservação do livre exercício da profissão de Psicólogo bem como o respeito às suas prerrogativas e direitos profissionais;</p>
<p>III – executar os serviços concernentes ao registro profissional dos Psicólogos, realizando as inscrições e cancelamentos de registros, expedindo aos inscritos Carteira de Identidade Profissional;</p>
<p>IV – funcionar como tribunal regional de ética profissional;</p>
<p>V – servir de órgão consultivo ao Governo e às instituições públicas e privadas, em matéria de Psicologia;</p>
<p>VI – elaborar proposta orçamentária anual, submetendo-a à apreciação do Conselho Federal de Psicologia;</p>
<p>VII – encaminhar, anualmente, a prestação de contas ao Conselho Federal de Psicologia, para os fins determinados em lei;</p>

- VIII** – encaminhar, anualmente, ao Conselho Federal de Psicologia, relatório geral de suas atividades;
- IX** – eleger, ente os Conselheiros, delegados à Assembléia de Delegados Regionais de que tratam os arts. 19 a 21 da Lei n.º 5.766/71; e à Assembléias das Políticas Administrativas e Financeiras – APAF de que trata o Art.24, do Regimento Interno do CFP
- X** – sempre que necessário, providenciar as medidas para instalação da Assembléia Geral dos Psicólogos inscritos na Região;
- XI** – eleger a sua Diretoria;
- XII** – conceder licenças a seus membros e apreciar renúncias;
- XIII** – julgar o comportamento funcional de seus membros e impor-lhes sanções, quando for o caso, sem prejuízo de outras sanções previstas em leis;
- XIV** – arrecadar anuidades, taxas e demais rendimentos que lhe compete, promovendo o repasse da arrecadação ao Conselho Federal de Psicologia, na forma da lei e das normas internas da autarquia;
- XV** – expedir os atos normativos necessários ao pleno desempenho das atribuições que lhe compete, em consonância com as Resoluções do Conselho Federal de Psicologia.

3.3. Breve histórico da entidade

O Conselho Regional de Psicologia da 6ª Região - CRP-06, entidade dotada de personalidade jurídica de direito público, com autonomia administrativa e financeira. Nos termos da Lei Nº 5.766. de 20 de dezembro de 1971, tem como finalidade fiscalizar o exercício da profissão de Psicólogo, competindo-lhe orientar, disciplinar e zelar pela fiel observância dos princípios éticos - profissionais, e contribuir para o desenvolvimento da psicologia enquanto ciência e profissão.

Parágrafo único - O Conselho Regional de Psicologia da 6ª Região - CRP-06, quando necessário, poderá, através de Resolução própria, criar Seções ou Subsedes. de acordo com o disposto na Resolução CFP N.º 014/98, ou outra que venha a lhe substituir, devendo comunicar ao CFP.

O Conselho Regional de Psicologia da 6ª Região - CRP.06 tem sede na cidade de São Paulo e jurisdição no Estado de São Paulo. conforme fixado na Resolução CFP Nº 01/74, de 30 de abril de 1974. possuindo Seções, que neste Regimento são denominadas Subsedes. nas regiões de Assis (Assis), Bauru (Bauru). Campinas (Campinas), Grande ABC (Santo André), Ribeirão Preto (Ribeirão Preto); Santos (Santos) São José do Rio Preto (S. J. do Rio Preto), Sorocaba (Sorocaba), e Vale do Paraíba (Taubaté).

Organograma

Revisado em Março 2007

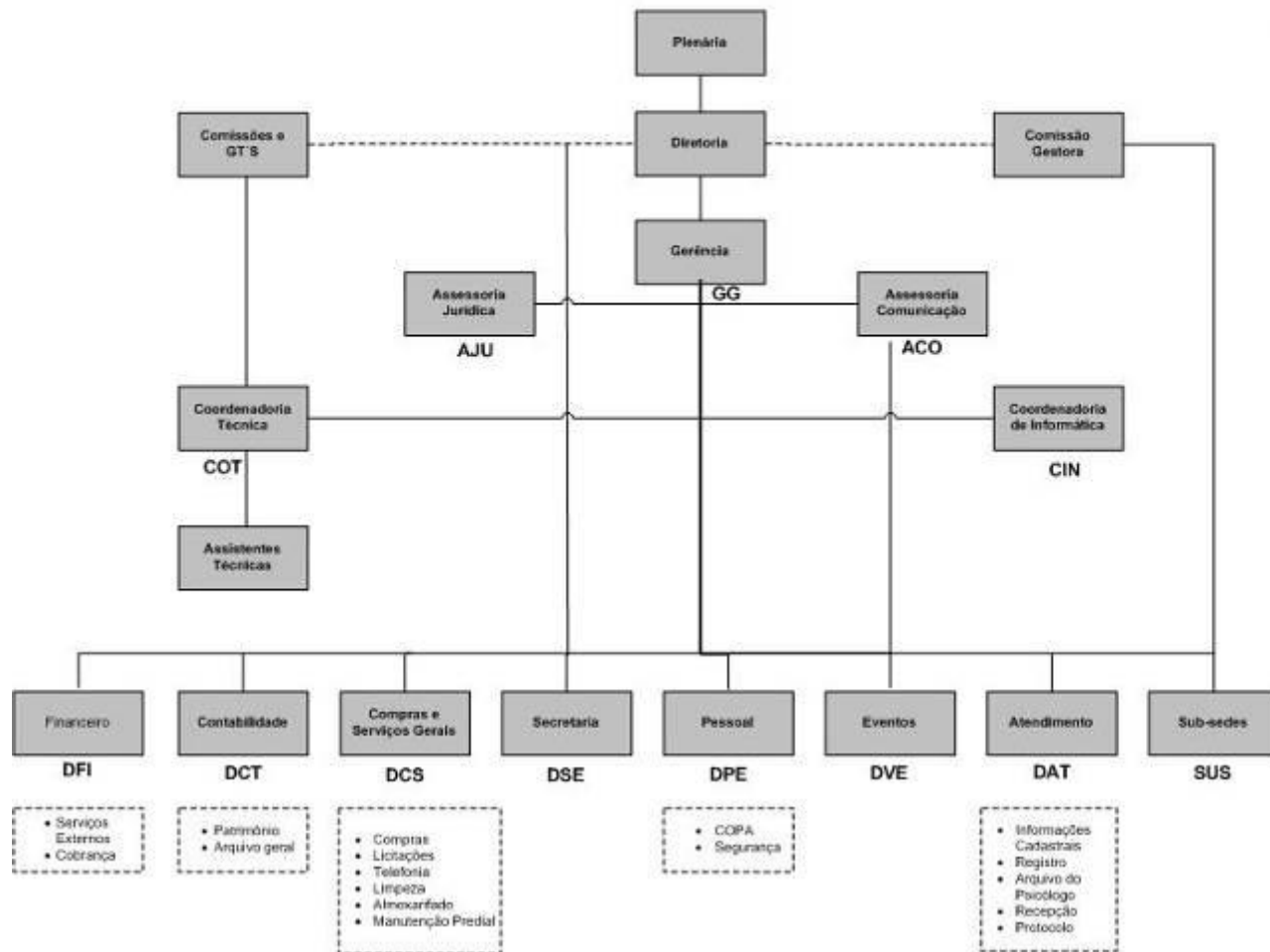

Plenário: é constituído pelo conjunto dos conselheiros, é o órgão deliberativo do Conselho Regional de Psicologia que aprova estratégias de ação, procedimentos de funcionamento e julga processos éticos.

Diretoria: compete planejar as atividades das áreas sob sua responsabilidade delineando diretrizes e metas a serem atingidas pelas unidades que a compõem, observados os objetivos e decisões da Plenária; instituir atos normativos complementando ou regulamentando matérias, observados os atos hierarquicamente superiores; propor alterações na estrutura organizacional do Conselho Regional de Psicologia do Estado de São Paulo – CRP-06/SP; articular-se com as demais áreas no que se refere a assunto de seu campo de atuação.

Comissão Gestora: Compostas por conselheiros e colaboradores e tem como principal objetivo, subsidiar tecnicamente o plenário para suas deliberações.

Gerência (Responsável desde 07/01/99, Diógenes Antônio Pepe, cargo Gerente): Gerenciar as atividades do CRP-06/SP, envolvendo as áreas de Gestão de Pessoas, Planejamento Estratégico, Gestão de Pessoas, Patrimônio, Materiais e Serviços Gerais, bem como, assegurar o atendimento aos resultados instituídos pela Gestão do Conselho, coordenar e orientar as atividades dos setores Administrativo, Financeiro e Contábil.

Assessoria Jurídica (Empresa terceirizada): assessorar a Administração, a Diretoria e Comissões em assuntos de natureza jurídica; examinar as minutas de legislação que visem normatizar assuntos relacionados às atribuições do CRP-06/SP; emitir parecer e aprovar minutas de editais de licitação, de contratos, acordos ou convênios; acompanhar a tramitação de processos; assessorar as demais áreas do CRP-06/SP, relativamente aos aspectos jurídicos.

Assessoria de Comunicação (Responsável desde 08/09/14 exonerada em 02/03/2015 Ana Paula de Lara Campos Prado, assumindo como Interino o colaborador Adolfo Barros Benevenuto desde 03/03/2015 até 16/07/15 e posteriormente a Empresa Ideorama Comunicação Ltda – EPP – CNPJ 07.402.534/0001-93 assumiu em 17/07/15 até 31/12/15): Planeja, coordena e executa a política de comunicação do CRP-06/SP acordo com as diretrizes definidas pela Plenária e Diretoria. Zela pela transparência na transmissão das informações de caráter

público, promovendo a divulgação de eventos, informações, assuntos relacionados à administração do Conselho, produz e acompanha a produção de material de divulgação para o site e redes sociais como o blogger e facebook, que funcionam como ferramentas de integração entre o CRP-06/SP e os profissionais.

Coordenadoria Técnica (Responsável Interina a colaboradora Irene Cantero Barone desde 01/01/15 até 31/03/15, assumindo como Responsável Leticia Zavitoski Malavolta desde 01/04/15 até 31/12/15): Coordenar os Setores de Orientação e Fiscalização, Ética e CREPOP, garantindo que todas as atividades sejam realizadas de acordo com as metas estipuladas; planejar e propor objetivos, metas e planos de ação a serem cumpridas pelos Setores do CRP-06/SP sob sua responsabilidade.

Coordenadoria de Informática (Responsável desde 19/03/01, Alexandre Moura Morgado, cargo Coordenador): Elaborar o planejamento anual de aquisição / manutenção / upgrade de hardware, software e outras tecnologias objetivando atender as necessidades dos usuários de cada unidade organizacional da Sede e Subsedes do CRP SP.

Financeiro (Responsável desde 15/01/96, João Carlos Rosa, cargo Supervisor): Responsável por executar e controlar o fluxo de caixa, em conformidade com os procedimentos administrativos legais.

Contabilidade (Responsável desde 08/03/11, Mário Raimundo Corrêa, cargo Supervisor Interino): As suas atribuições estão da aplicação dos preceitos da Contabilidade Pública, elaboração dos balancetes mensais e demais demonstrações contábeis obrigatórias, assim como a prestação de contas anual, de acordo legislação vigente. Orientações e aplicações dos dispositivos legais vigentes sejam federais, estaduais ou municipais; escrituração dos registros fiscais e elaboração das guias de recolhimentos dos tributos devidos; atendimento das exigências previstas na legislação tributária e atos normativos, elaboração da declaração anual de rendimentos e documentos correlatos e atendimento das exigências previstas na legislação de acordo com as Normas Brasileiras de Contabilidade Aplicada ao Setor Público (NBC T.16), os Manuais de Contabilidade da STN Aplicadas ao Setor Público e o Manual de Normas e Procedimentos, Administrativos, Financeiros e Contábeis instituídos pela Resolução CFP 010/2007.

Compras e Serviços Gerais (Responsável desde 01/01/13, Sara Cristina F. Santos, cargo Supervisora Interina): As suas atribuições estão na aquisição de bens e serviços necessários ao CRP-06/SP, conforme legislação vigente para o serviço público, executa os processos licitatórios, convênios e contratos.

Secretaria (Responsável geral pela Secretaria desde 08/09/98, Sandra Ribeiro da Cruz Carlucci e com a supervisão desde 10/12/12, Jéssica Morgana Feijó Batalha): Controlar a agenda da Diretoria, definindo horários de reuniões, vendo a prioridade de atendimento, entre outros, garantindo que eles estejam disponíveis quando necessário; marcar e cancelar compromissos da Diretoria do CRP-06/SP; colher as assinaturas dos Conselheiros nos documentos que são feitos pela Diretoria e Plenária; entre outros, e responsável pela geração das Atas e Plenárias e Reuniões de posse.

Pessoal (Responsável desde 01/03/99, Zelma Linares, cargo Supervisora): Realizar procedimentos administrativos, bem como, analisar o desenvolvimento dos recursos humanos nas atividades relativas a: (1) provisão de pessoal por meio de concurso público, recrutamento e seleção interno ou externo; (2) treinamento e desenvolvimento de pessoas; (3) saúde e segurança no trabalho; (4) administração de estagiários e temporários e jovens aprendiz; (5) folha de pagamento de pessoal e cálculo dos respectivos encargos sociais; (6) horário e jornada de trabalho e período de descanso; (7) controle e planejamento de férias; (8) seguridade e previdência social; (9) benefícios; (10) encerramento de contrato de trabalho; (11) controle do quadro de pessoal; (12) realização de entrevista de desligamento, entre outros.

Eventos (Responsável desde 03/07/06, Sérgio Valério T. Pinto, cargo Supervisor): Realizar todos os tipos de eventos (seminários, congressos, fóruns, debates e simpósios, entre outros) do CRP SP, contemplando todas as atividades necessárias que percorrem as etapas de Planejamento, Organização, Realização e Pós-Evento. Fazer a cobertura de eventos com a utilização de filmagens, fotografias ou quaisquer outros meios necessários, assim como promover a sonorização, projeção de mídia e edição subsequentes necessárias.

Atendimento (Responsável desde 05/04/00, Lia Mara Checa, cargo Supervisora): Atende e recepciona os psicólogos que desejam realizar inscrição profissional, recepcionando e conferindo os documentos solicitados para a inscrição. Realiza novos cadastramentos, transferências, recadastramentos, atualização cadastral e cancelamentos de profissionais.

Subsedes: É um núcleo administrativo subordinado à Sede do CRP-06/SP com o objetivo de descentralizar os serviços administrativos e possibilitar o acesso e mobilização dos psicólogos aos serviços e políticas relacionadas ao exercício profissional.

4. PLANEJAMENTO ORGANIZACIONAL E DESEMPENHO ORÇAMENTÁRIO E OPERACIONAL

4.1. Planejamento Organizacional

A – PLANEJAMENTO ORGANIZACIONAL E ORÇAMENTARIO.

O CRP SP vem buscando aprimorar a relação entre seu orçamento e o planejamento de forma a ir atendendo as exigências do Tribunal de Contas da União (TCU) e a melhoria dos controles internos sobre as despesas e receitas, e desta forma foi, realçando os principais objetivos e metas estratégicas para o ano de 2015, que foram organizadas as ações políticas gerais em 5 (cinco) grandes eixos, propiciando assim a construção final do Planejamento e Orçamento para o exercício de 2015.

Através destes eixos as ações e os espaços de diálogo com a categoria e a sociedade foram ampliados por meio de eventos, fóruns, debates, rodas de conversas e encontros temáticos que resumidamente seguem demonstrados por valores orçados e realizados:

DESAFIOS	Orçado (R\$)	Realizado (R\$)
Eixo 1 –Gestão Descentralizada e Regionalizada	270.000	199.892
Eixo 2 – Produção de Diretrizes e Referências	236.605	258.759
Eixo 3 – Reconhecimento da Psicologia pela Sociedade.	116.693	71.400
Eixo 4 – Defesa das Políticas Públicas.	409.510	573.512
Eixo 5 – Qualificação da Comunicação e da Transparência da Gestão.	1.923.135	1.743.084
Total	2.955.943	2.846.647

Em termos orçamentários as metas e ações políticas que compuseram os respectivos Eixos foram alcançadas não havendo nenhuma limitação ou impedimento de disfunção estrutural ou situacional que tenha prejudicado ou inviabilizado atingir os objetivos e metas do Planejamento Estratégico e Orçamentário. Apesar de que alguns Eixos tenham excedido o valor orçado, isto devido a novas ações política surgidas no decorrer do ano, as despesas não excedem o total orçado para a política, e as despesas foram tratadas dentro da rígida observância ao princípio da economicidade.

A.1 PLANEJAMENTO E ORÇAMENTO DAS SUBSEDES.

Os conselheiros e membros das subse-des participaram do planejamento estratégico realizado em novembro de 2014 e desta forma levaram para cada uma de suas subse-des o direcionamento político contido nos 5 (cinco) grandes Eixos estabelecendo assim um plano de ações que foi executado conforme orçamento definido para que cada subse-de. O valor alocado para cada subse-de é de acordo com a quantidade de psicólogas e psicólogos inscritas (os) na base de cada região da subse-de, conforme segue:

Subse-des de:	Orçado (R\$)	Realizado (R\$)
Assis	48.800	41.319
Baixada Santista e Vale do Ribeira	61.160	21.144
Bauru	57.650	52.819
Campinas	110.417	57.213
Grande ABC	53.750	22.314
Ribeirão Preto	70.600	10.992
São José Rio Preto	46.450	25.087
Sorocaba	49.000	14.416
Vale do Paraíba e Litoral Norte	59.150	57.512
Total	556.977	302.816

As ações das subse-des também foram realizadas dentro do planejado não havendo nenhuma limitação dos recursos e ou impedimento estrutural ou situacional.

4.1.1. Descrição sintética dos objetivos do exercício

Durante o ano de 2015 foram realizados na região da Sede e das Subsedes as ações abaixo demonstrados e que seguiram a temática dos eixos definidos no Planejamento Estratégico.

Ações Realizadas no Exercício de 2015 - Sede

PROPOR E ACOMPANHAR PROJETOS DE LEIS	VIDEOS TEMAS TRANSVERSAIS DA PSICOLOGIA (N- 2) DO GT DE MEMÓRIA E HISTÓRIA DA PSICOLOGIA
QUALIFICAR GESTORES NOS TRÊMITES DOS POCESSOS ÉTICOS, PARTICIPANDO DE OITIVAS E DE OUTRAS AÇÕES.	PARTICIPAÇÃO EM REUNIÕES DE COORDENADORES FNTSUAS
REUNIÕES COM A EQUIPE ADMINISTRATIVAS	ENCONTRO ESTADUAL DO FET (CORREALIZAÇÃO) (ABRIL E OUTUBRO)
REUNIÕES BIMESTRAIS SOBRE ÉTICA (APOIO ÀS DEMANDAS ESTADUAIS A COE)	REALIZAR SEMINÁRIO NA SENAMA DA LUTA ANTIMANICOMIAL INTEGRANDO SAÚDE MENTAL E TRABALHO
REGIONALIZAÇÃO (ATENDIMENTO)	PARCERIA COM ENTIDADES E MOVIMENTOS SOCIAIS NAS CONFERÊNCIAS DE OLÍTICA INDIGENISTA.
REUNIÃO COM COLABORADORES	SEMINÁRIO S/ SAÚDE MENTAL E DH EM PARCERIA COM ENTIDADES
CONSULTORIA FUNDAP	CAMPANHA NACIONAL DE DIREITOS HUMANOS
REALIZAR ANÁLISE ACERCA DO REORDENAMENTO DAS SUBSEDES DO CRP-SP	MANTER A PARCERIA COM A DEFENSORIA E CONDEPE NAS FISCALIZAÇÕES NOS LOCAIS DE MEDIDA DE SEGURANÇA
DOSSIÊ COMUNIDADES TERAPÊUTICAS	PUBLICAR ORIENTAÇÃO AOS PSICÓLOGOS SOBRE COMO REALIZAR DENUNCIAS DE VIOLAÇÃO DE DIREITOS
DIA A DIA EM OUTRAS CIDADES	REALIZAR UMA MESA EM PARCERIA COM AS UNIVERSIDADES, S/ O LIVRO "A VERDADE É REVOLUCIONÁRIA"
REALIZAR EVENTOS PARA DIVULGAR O PROJETO TODO DIA EM TODO LUGAR - DIA DO PSICÓLOGO	REALIZAR ATIVIDADE VOLTADA A COMEMORAÇÃO DOS 25 ANOS DO ECA EM PARCERIA COM OS MOVIMENTOS DE INFÂNCIA
SEMANA DA PSICOLOGIA	SEMINÁRIO SOBRE SAÚDE MENTAL E DROGAS.
3º ENCONTRO ESTADUAL SOBRE PSICOLOGIA E ASSISTÊNCIA (300 PESSOAS)	DEFESA DAS POLÍTICAS PÚBLICAS
SEMINÁRIO PSICOLOGIA, LAICIDADE E POLÍTICAS	EVENTO PREPARATÓRIO PARA A 15ª CONFERENCIA NACIONAL DE SAUDE
SEMINÁRIO PSICOLOGIA, RELIGIÃO E DIREITOS	PARTICIPAR E APOIAR A MARCHA DA LUTA ANTIMANICOMIAL EM PARCERIA COM OS MOVIMENTOS SOCIAIS
NA FRONTEIRA DA PSICOLOGIA COM SABERES TRADICIONAIS	PARTICIPAÇÃO ARTICULADA NAS ETAPAS MUNICIPAIS DA CONFERÊNCIA DE ASSISTÊNCIA SOCIAL
PSICOLOGIA, ESPIRITUALIDADE E EPISTEMOLOGIAS	PARTICIPAÇÃO NA CONFERENCIA ESTADUAL DA PESSOA COM DEFICIÊNCIA
REALIZAR EVENTO? INQUIRÇÃO DE CRIANÇAS: PROTEÇÃO OU VIOLAÇÃO DE DIREITOS?? COM ATORES DA ÁREA	PARTICIPAR CONFERENCIAS DEFESA CIVIL SAÚDE DE APOIAR A MARCHA DA LUTA
LANÇAMENTO CADERNO TEMÁTICO SOBRE O EVENTO DE SEGURANÇA PÚBLICA	PELO DIREITO À SAÚDE MENTAL DA POPULAÇÃO
ESCUTA DE CRIANÇAS E ADOLESCENTES - REUNIÃO	PRODUZIR E DIVULGAR MATERIAL DO CRP NAS ETAPAS ESTADUAIS DAS CONFERÊNCIAS (SAÚDE, ASSIST., DH, SEGURANÇA PUBLICA)
RODA DE CONVERSA COM PSICOLOGS DO TJ SEDE	REALIZAR CONFERÊNCIA LIVRE LGBT
PRODUÇÃO DE UM CADERNO TEMÁTICO SOBRE SEGURANÇA PÚBLICA + EVENTO DE LANÇAMENTO DO CADERNO TEMÁTICO	REALIZAR AO MENOS UMA ATIVIDADE PREPARATÓRIA PARA AS CONFERÊNCIAS NACIONAIS DE 2015
REALIZAR O DEBATE REGIONAL SOBRE PSI. E SUA INTERFACE COM A JUSTIÇA (SUBNÚCLEO) (IV)	OFICINA SOBRE RACISMO INSTITUCIONAL
APROXIMAR-SE DAS/ OS PSICÓLOGOS DA SAÚDE NA ESCOLA, VISANDO UM TRABALHO ARTICULADO DA EDUCAÇÃO	APOIO A MARCHA DAS MULHERES NEGRAS
FAZER EVENTO OU VÍDEOCLUBE SOBRE SAÚDE DO TRABALHADOR (POT)	EVENTO CRIANÇA E ADOLESCENTE
REALIZAR A 2ª MOSTRA ESTADUAL DE PRÁTICAS EM PSICOLOGIA DO ESPORTE	REALIZAR SEMINÁRIO SOBRE DIREITOS SEXUAIS E REPRO COM FOCO NA CRIA E ADOLE
REALIZAR CICLO DE DEBATES SOBRE PSICOLOGIA DO ESPORTE E DIVERSOS TEMAS	ACOMPANHAR E FISCALIZAR A IMPLANTAÇÃO DAS EQUIPES DE ATENÇÃO PSICOSSOCIAL NO SISTEMA PRISIONAL
REALIZAR EVENTO EM COMEMORAÇÃO AO DIA DE LUTA PELA EDUCAÇÃO INCLUSIVA, EM PARCERIA COM O NCA	MONITORAR O PLANO NACIONAL DE EDUCAÇÃO
REALIZAR O LANÇAMENTO DA PESQUISA SOBRE DIREITOS SEXUAIS E REPRODUTIVOS	PARTICIPAÇÃO EM REUNIÕES AMPLIADAS DA CONPAS

SEMINÁRIO TERAPEUTICAS NO CAMPO DAS DROGAS	CATÁLOGO DO VII ARTHUR BISPO DO RASÁRIO
ENCONTRO PSICOLOGIA DO TRANSITO	CRIAR ESPAÇO DE DISCUSSÃO COM TRABALHADORES QUE ATUA
IMPACTOS DAS CONDIÇÕES DE TRABALHO NO EXERCÍCIO ÉTICO (COE)	DEFENDER POLITIC INCLUSÃO SOC ATRAVÉS CONTRIB DA PSICO PELO SUBNÚCLEO REG DE ASSIST SOCIAL V
RODA DE CONVERSA COM TRABALHADORES DA FUNDAÇÃO CASA E SERVIÇOS CORRELATOS	MOSTRA MULTIPROFISSIONAL DE TRABALHO E AÇÃO SOCIAL
REALIZAR PESQUISA SOBRE PARÂMETROS DA PRESENÇA DE PSICÓLOGOS EM OUTROS PAÍSES, NA OMS, ETC.	REALIZAR AÇÕES DE APROXIMAÇÃO COM PSI
REALIZAR OFICINA DE DOCUMENTOS ESCRITOS EM PARCERIA COM O CRESS E A DEFENSORIA, ENVOLVENDO SUBSEDES	SEMINÁRIO DE PSICOLOGIA E POLÍTICAS PÚBLICAS
REALIZAR OFICINAS DE ORIENTAÇÃO SOBRE PRODUÇÃO E ELABORAÇÃO DE DOCUMENTOS	REUNIÃO PREPARATÓRIO PARA O SEMINÁRIO SAÚDE E ASSOCIAÇÃO DO IDOSO O NS E NAS + SUBSEDES
EVENTO AVALIAÇÃO PSICOLÓGA PARA PORTE DE ARMA	SEMINÁRIO ESTADUAL SOBRE PSICO E PESSOAS COM DEFICIÊNCIA (TEMÁTICA DO TEA E DA ?VIDA AUTÔNOMA?)
APOIAR E PARTICIPAR ATIVAMENTE DO XII CONGRESSO NACIONAL DE PSI ESCOLAR	APROXIMAR LIDERANÇAS INDÍGENAS
DIREITOS SEXUAIS E REPRODUTIVOS CONF. DELIB	REALIZAÇÃO DO SEMINÁRIO COM GESTORES E TRABALHADORES
ENCONTROS DE CAPACITAÇÃO TÉCNICO TEMÁTICO	SEMINÁRIO SISTEMA PRISIONAL E POLÍTICAS DE SAÚDE
LANÇAMENTO DO CADERNO DE REFERÊNCIA DE	APOIAR E PARTICIPAR ATIVAMENTE DO II SEMINÁRIO
LEVAR REFERÊNCIAS DO CREPOP EM TODOS OS EVENTOS PARA DIVULGAÇÃO (INCLUSIVE QUANDO CRP FOR CONVIDADO)	PROMOVER EVENTO MEDICALIZAÇÃO, CONSIDERANDO
PUBLICAR AS REFERÊNCIAS DO CREPOP POR MEIO DE LANÇAMENTO/ RODA DE CONVERSA/ SEMINÁRIO	MARCAR POSICIONAMENTO INTRANSIGENTE POR POLÍTICAS PÚBLICAS
QUESTÕES DA CLÍNICA (COE)	PARTICIP EM EVENTO INTERNAC (ENCONTRO DA REDE LATINO AMERICANA DE EMERGÊNCIAS E DESASTRES..
REALIZAR EVENTOS TAIS COMO SEMINÁRIOS/ RODAS DE CONVERSAS	PARTICIP EM EVENTOS/ATIVIDADES ESTADUAIS* (ENCONTRO ABRAPSO; CEPED; COMPDECS; CEPDEC; NEPED...
RODA DE CONVERSA S/ REF. TÉCNICAS ÁLCOOL E DROGAS	PARTICIPAÇÕES EVENTOS/ATIVIDADES ESTADUAIS
REALIZAR ENCONTRO COM COORDENADORES DE CURSOS E PROFESSORES PARA LEVANTAR DEMANDAS E ESTABELECE PARCERIAS	REUNIÃO ABERTA DO NÚCLEO DE EMERGÊNCIA E DESASTRES
PARTICIPAR COMO PROTAGONISTA DO GT FORMAÇÃO	SEMINÁRIO ESTADUAL SOBRE CONTRIBUIÇÕES DA PSICOLOGIA NA SEMANA NACIONAL DE REDUÇÃO DE DESATRES
APROXIMAÇÃO COM A ABEP (ASSOCIAÇÃO BRASILEIRA DE ENSINO DE PSICOLOGIA)	TRANSCREVER E PUBLICIZAR O I SEMINÁRIO ESTADUAL SOBRE EMERGÊNCIAS E DESASTRES
ENCONTRO ESTADUAL DE PROFESSORES DE ÉTICA	PRODUZIR MATERIAL GRÁFICO PARA DIVULGAÇÃO DO CEDOC
ATUALIZAR A LINHA DO TEMPO E ORGANIZAR UM ÁLBUM CONSTANDO DOCUMENTOS E FOTOS	ASSESSORIA DE IMPRENSA
CAMPANHA CONTRA O ESTATUTO DA FAMÍLIA	CEDOC (SOFTWARE)
CARTILHAS POPULARES	REFORMULAÇÃO DO SITE DO CRP SP
CÓDIGO DE ÉTICA PROFISSIONAL	DISPONIBILIZAR E PUBLICIZAR O FOLDER SEMESTRAL - SERÃO 2 EM 2015
DAR CONTINUIDADE NO CADERNO TEMÁTICO CECCO: NÚMERO 15	FICHARIOS COM RESOLUÇÕES
LANÇAR O CADERNO DE ?ÁLCOOL E DROGAS E EDUCAÇÃO BÁSICA DA SÉRIE POPULAR	JORNAL PSI-POSTAGEM/ IMPRESSÃO (5)
PARTICIPAÇÃO NA FEIRA CULTURAL LGBT	PRODUÇÃO E EDITORAÇÃO (5)
PRODUÇÃO DE TV DIVERSIDADE SOBRE FAMÍLIAS	TV DIVERSIDADE
PRODUZIR 2 CADERNOS TEMÁTICOS	TV WEB (ATUALIZAÇÃO)
PRODUZIR 3 CARTILHAS POPULARES	VÍDEO CLUBE
	CONSTRUÇÃO DE MODELO DE CONCILIAÇÃO-MEDIAÇÃO PARA OS PROCESSOS ÉTICOS
	IMPLANTAR PROC. ACESSO INF. TRANF. GESTÃO DO CRP

Ações Realizadas no Exercício de 2015 – Subsede de Assis

QUALIFICAR GESTORES NOS TRÂMITES DOS PROEÇOS ÉTICOS, PARTICIPANDO DE OITIVAS E DE OUTRAS AÇÕES	REALIZAR ATIVIDADES COMEMORATIVAS DA NOB SUAS/ ATIVIDADES PARA AS ETAPAS PREPARATÓRIAS P/ A CONFE
ENTREGAR CIPIS, DESCENTRALIZADAMENTE	INVESTIR NAS INSTÂNCIAS DE PARTICIPAÇÃO POPULAR
IMPLANTAR PLANTÕES DE ATENDIMENTO NA CIDADE DE PRESIDENTE PRUDENTE	REALIZAR FÓRUM DE DEBATE, COM ÊNFASE NA REDUÇÃO DA IDADE PENAL, PATOLOGIZAÇÃO E ENCARCERAMENTO DA
REALIZAR EVENTOS PARA DIVULGAR PROJETO TODO DIA EM TODO LUGAR - DIA DO PSICÓLOGO	25 ANOS DO ECA
RODAS DE CONVERSA INTERFACE COM A JUSTIÇA (QUADRIMESTRAL)	REALIZAR AÇÕES DE APROXIMAÇÃO COM PSICÓLOGOS INSERIDOS NAS POLÍTICAS DE SAÚDE PARA REFLETIR SOBRE A
REALIZAR DISCUSSÃO SOBRE O POT	APROXIMAR DAS ENTIDADES E MOVIMENTOS SOCIAIS
REALIZAR OFICINAS DE ORIENTAÇÃO SOBRE A PRODUÇÃO E ELABORAÇÃO DE DOCUMENTOS	REALIZAR REUNIÕES AMPLIADAS DA COMISSÃO GESTORA COM COLABORADORES E REPRESENTANTES.
ENCONTROS DE CAPACITAÇÃO TÉCNICO TEMÁTICO	REALIZAR REUNIÕES AMPLIADAS DA COMISSÃO GESTORA COM COLABORADORES E REPRESENTANTES.
SÁBADOS DE PSICOLOGIA 2015	
REALIZAR VISITAS AS UNIVERSIDADES, ESTAB. CONTATOS COM OS PSI. REALIZAR AÇÕES DE APOIOS E PARCERIAS COM ENTIDADES E MOVIMENTOS SOCIAIS, ESTABELECENDO ESPAÇOS COLETIVOS	
ORGANIZAR A SEMANA DA LUTA ANTIMANICOMIAL	
ELABORAR E EXECUTAR PROJETOS DE FISCALIZAÇÃO CONJUNTA EM INSTITUIÇÕES ONDE OCORRAM VIOLAÇÃO DE DIREI	
COMEMORAÇÃO 25 ANOS DO ECA	
REALIZAR ATIVIDADES PARA AS ETAPAS	

Ações Realizadas no Exercício de 2015 – Subsede da Baixada Santista

DIVULGAÇÃO DO PROJETO TODO DIA, EM TODO LUGAR	DEFENDER POLÍTICAS DE INCLUSÃO SOCIAL ATRAVÉS CONTRIB. DA PSI. PELO SUBNÚCLEO REG. ASSIST SOC (1)
REALIZAR RODA DE CONVERSA SOBRE PSICOLOGIA	OFICINA SOBRE RACISMO INSTITUCIONAL
REALIZAR DEBATES E FAZER LEVANTAMENTOS NOS GTs SOBRE PROBLEMAS RELATIVOS ÀS CONDIÇÕES DE TRABALHO	OFICINA SOBRE A CONTRIBUIÇÃO DA PSICOLOGIA NA ASSISTÊNCIA À POPULAÇÃO EM SITUAÇÃO DE RUA
INSERIR AS REFERÊNCIAS DO CREPOP NOS DEBATES REALIZADOS NOS NÚCLEOS ATIVOS	RODA DE CONVERSA COM OS PSICÓLOGOS QUE ATUAM E SE INTERESSAM PELO TEMA DO ENVELHECIMENTO (PARCERIA)
REALIZAR DUAS OFICINAS DE PRODUÇÃO DE DOCUMENTOS 2ª FASE - SANTOS E VALE DO RIBEIRA	EVENTO EM PARCERIA COM MOV. POP. PARA DEBATE SOBRE A INCLUSÃO SOCIAL DAS/DOS TRAVESTIS
ORGANIZAR JUNTO AOS PROFISSIONAIS DA EDUCAÇÃO ATIVIDADE PARA DIVULGAÇÃO DE CARTILHAS	REALIZAR 01 EVENTO SAÚDE MENTAL DO ADOLESCENTE (PARCERIA MOVIMENTOS SOCIAIS)
MOVIMENTO SOCIAL MÃES DE MAIO	REALIZAR SEMINÁRIOS COM GESTORES E TRABALHADORES - PRINCÍPIOS DA LAICIDADE NA PERSPECTIVA ANTIMONICOMIAL
REALIZA ATIVIDADE EM PARCERIA COM MÃES DE MAIO PARA INFORMAR SOBRE OS DIREITOS DOS PRESOS E FAMÍLIA	PROMOVER DEBATE SOBRE A PATOLOGISLAÇÃO E MEDICALIZAÇÃO DA VIDA EM PARCERIA COM UNIVERSIDADES E MOV. SOCIAIS.
DESENVOLVER ATIVIDADES JUNTO AOS USUÁRIOS, ATRAVÉS DA PARCERIAS COM MOVIMENTOS SOCIAIS-CICLO DE FORMA SEM SAÚDE MENTAL NÃO EXISTE CUIDADO - PELO DIREITO À SAÚDE	COMEMORAÇÃO SEMANA DO PSICÓLOGO
REALIZAR A PRÉ-CONFERÊNCIA DE SAÚDE	
OFICINAS S/ RACISMO INSTITUCIONAL/ ESTRUTURAL	
REALIZAR CAMPANHA PELOS 25 ANOS DO ECA	
OFICINA COM O TEMA ACOLHIMENTO INSTITUCIONAL COM OS PSICÓLOGOS DA REGIÃO NA ÁREA DA INFÂNCIA E JUVENTUDE	

Ações Realizadas no Exercício de 2015 – Subsede de Bauru

REUNIÕES BIMESTRAIS SOBRE ÉTICA (APOIO ÀS DEMANDAS ESTADUAIS A COE)	A QUESTÃO RACIAL NAS POLÍTICAS PÚBLICAS
ATENDIMENTO REGIONALIZADO MENSAL EM CIDADES DA SUBSEDES	ATO PÚBLICO CONTRA REDUÇÃO DA MAIORIDADE
GESTÃO DESCENTRALIZADA E REGIONALIZADA	CAMPANHA EM COMEMORAÇÃO AOS 25 ANOS DO ECA
RESTRUTURAR OS PROCESSOS DE ATENDIMENTO	REALIZAR UM EVENTO SOBRE POLÍTICAS PÚBLICAS DE SAÚDE E INICIATIVAS SOBRE PROCESSOS DE PRIVATIZAÇÃO
SEMANA DA PSICOLOGIA	SEMANA DA LUTA ANTIMANICOMIAL (BAURU, ARAÇATUBA E BOTUCATU)
SEMINÁRIO DE PSICOLOGIA, LAICIDADE E POLÍTICAS PÚBLICAS	SEMINÁRIO S/ SISTEMA PRISIONAL E POL. DE SAÚDE
RODA DE CONVERSA: PSICOLOGIA, LAICIDADE E RELIGIÃO	REALIZAR UM EVENTO SOBRE POLÍTICAS PÚBLICAS DE SAÚDE E INICIATIVAS SOBRE PROCESSO DE PRIVATIZAÇÃO
EVENTO EM PARCERIA COM A DEFENSORIA PÚBLICA DE BAURU E ARAÇATUBA	EVENTO SOBRE MEDICALIZAÇÃO NO ÂMBITO DA EDUCAÇÃO
RODAS DE CONVERSA INTERFACE COM A JUSTIÇA	
DIÁLOGO ENTRE CONVÊNIOS DE SAÚDE E A PSICOLOGIA	
RODAS DE CONVERSA SOBRE AS CONDIÇÕES DE TRABALHO DOS PSICÓLOGOS NAS POLÍTICAS PÚBLICAS	
CRIAR PARAMETRO ACERCA DA PRESENÇA DO PSICÓLOGO DOS ESPAÇOS DE TRABALHO	
ENCONTROS COM AGENDA FIXA COM OS PROFISSIONAIS DA FUNDAÇÃO CASA (DEMANDA ESTADUAL)	
OFICINA BIMESTRAL DE DOCUMENTOS ESCRITOS E PRONTUÁRIOS	
REALIZAR DE ATIVIDADE JUNTO AOS CURSOS DE PSI DA REGIÃO DA REGIÃO DA SUBSEDE DE BAURU (13 CURSOS)	
ORGANIZAR EVENTOS EM PARCERIA COM A ABRAPSO BAURU	
ORGANIZAR TRÊS EVENTOS EM PARCERIA COM OS MOVIMENTOS SOCIAIS DA REGIÃO	
CAMPANHA NACIONAL DE DIREITOS HUMANOS	
OFICINA RACISMO INSTITUCIONAL	

Ações Realizadas no Exercício de 2015 – Subsede de Campinas

REUNIÃO DA COMISSÃO GESTORA - SEMANAL	EVENTO SIGILO PROFISSIONAL 03 EVENTOS
REUNIÃO AMPLIADA COM COLABORADORES DA SUBSEDE DURANTE O ANO	DIVULGAÇÃO DE MATERIAL PRODUZIDO
DIA A DIA PSICOLOGIA EM OUTRAS CIDADES	1º SEMINÁRIO REGIONAL DE POLÍTICAS PÚBLICAS DO NÚCLEO CENTRO-LESTE DA FRENTE ESTADUAL ANTIMANICOMIAL
04 CICLOS DE PALESTRA PSICOLOGIA E COTIDIANO	REUNIÕES DO NÚCLEO CENTRO LESTE DA FRENTE ESTADUAL DA LUTA ANTIMANICOMIAL
DEBATE: PSICOLOGIA E CRENÇA - A PRODUÇÃO DE SUBJETIVIDADES	EVENTO LUTA ANTIMANICOMIAL
EVENTO EM COMEMORAÇÃO AO DIA DO PSICÓLOGO	EVENTOS BIMESTRAIS SOBRE ÁLCOOL E OUTRAS
REUNIÕES DO GT RAÇA E ETNIA NA SUBSEDE DURANTE O ANO	CONFERÊNCIA DE ASSISTÊNCIA SOCIAL
EVENTO COM PROFISSIONAIS DO TJ E CREPOP	CONSOLIDAÇÃO DO GT RELAÇÕES ÉTNICO-RACIAIS (MENSAL)
CRIAR GT REVISÃO NORMATIZAÇÃO PROFISSIONAL	ENCONTRO FUNDAÇÃO CASA
MAPEAR PSICÓLOG@S QUE ATUEM EM ÁREAS EMERGENTES EM CONSONÂNCIA C/INDICAÇÃO DO NÚCLEO DE REF	EVENTO CRIANÇA E ADOLESCENTE
25 ANOS DO ECA	REALIZAR CONSULTAS E ATIVIDADES
DIA A DIA DA PSICOLOGIA EM JUNDIAÍ DURANTE O ANO	EVENTO SOBRE EDUCAÇÃO INCLUSIVA ? COMPOR NÚCLEO REGIONAL DA EDUCAÇÃO

DIA A DIA DA PSICOLOGIA EM PIRACICABA	CONSTRUIR E REALIZAR SEMANA DA LUTA ANTIMANICOMIAL
EVENTO SOBRE CREPOP	ENFRENTAR PROCESSOS DE PATOLOGIZAÇÃO
CONTR. PROV. FORMAÇÃO A PARTIR DAS DIRETRIZES	DIA MUNICIPAL DE ENFRENTAMENTO À MEDICALIZAÇÃO DA VIDA
ENCONTRO COM COORDENADORES CURSO DE PSICOLOGIA	EFETIVAR UM PLANO PADRONIZADO E ESTRATÉGICO
VIDEOCLUBE 02 EM CAMPINAS E 02 NA REGIÃO PUBLICIZAR DOCUMENTO ORIENTADOR SOBRE O	
CONVERSANDO S/ ELABOR. DOCTOS. A RESOLUÇÃO	
EVENTO SIGILO PROFISSIONAL	

Ações Realizadas no Exercício de 2015 – Subsede do Grande ABC

EVENTO EM SANTOS ANDRÉ	FORUM POPULAR SAÚDE MENTAL DO GRANDE ABC
REALIZAR EVENTO DO DIA DO PSICÓLOGO	
CONVERSANDO SOBRE PSI ORG. TRABALHO 2º ENC	
ORGANIZAR O NÚCLEO DE POLÍTICAS PÚBLIC	
REALIZAR JORNADA SOBRE PSICOTERAPIA	
ONVERSANDO SOBRE PSI ORG. TRABALHO 2º ENC	
ORGANIZAR NÚCLEO DE EDUCAÇÃO	
REALIZAR SÉRIE DE ENCONTROS TEMÁTICOS COM PSICÓLOGOS ORGANIZACIONAIS E DO TRABALHO	
DIALOGAR SOBRE PSICOLOGIA DO TRÂNSITO E MOBILIDADE HUMANA.	
RODA DE CONVERSA COM TRABALHADORES DA FUNDAÇÃO CASA E SERVIÇOS CORRELATOS	
REALIZAR EVENTO SOBRE CRIMINALIZAÇÃO, PROIBICIONISMO E JUDICIALIZAÇÃO DA VIDA.	
REALIZAR OFICINA SOBRE RACISMO INSTITUCIONAL	
REALIZAR FÓRUM DE DEBATE NA CAMPANHA PELOS 25 ANOS DE ECA;	

Ações Realizadas no Exercício de 2015 – Subsede de Ribeirão Preto

ENCONTRO FORMAÇÃO TRAB. ACOMPAN. CL DAS	DEBATE SOBRE RACISMO
APOIAR MOVIMENTOS SOCIAIS E VENTOS	CRIAÇÃO DE GT LOCAL P/ DISCUSSÃO DEMANDAS
REUNIR PERIODICAMENTE COLABORADORES	REALIZAR ATO EM CONJUNTO COM MOVIMENTOS SOCIAIS DANDO VISIBILIDADE AOS DIREITOS DE CRIANÇAS E ADOLESCENTES.
REALIZAR PROJETO PSICOLOGIA TODO DIA EM TODO LUGAR	CRIAR GT DE DISCUSSÃO SOBRE TRABALHO NA F. CASA, UTILIZANDO MATERIAL DO CREPOP E OUTRAS PUBLICAÇÕES.
REALIZAR PELO MENOS UM DEBATE SOBRE PSICOLOGIA, RELIGIÃO, ESPIRITUALIDADE E SABERES TRADICIONAIS	ENCONTRO COM EDUCADORES DE RP
REALIZAR PELO MENOS UM DEBATE SOBRE PSICOLOGIA DO	
ENCONTROS C/ AGENDA FIXA PROF. FUNDAÇÃO CASA	
FOMENTAR CRIAÇÃO GT ASSISTÊNCIA SOCIAL	
PSICOLOGIA DO TRÂNSITO (COE)	
REUNIÃO COM COORDENADORES DE CURSOS E SERV	
REALIZAR EVENTO DISCUSSÃO S/ DIREITOS HUMANOS	
PROMOVER DEBATE SOBRE CONTROLE SOCIAL E PARTICIPAÇÃO POPULAR	
OFICINAS S/ RACISMO INSTITUCIONAL/ ESTRUTURAL	

Ações Realizadas no Exercício de 2015 – Subsede de São José do Rio Preto

ESTIMULAR CADASTRO DOS VIDEOS- DEBATE SOBRE A PRÁTICA PROFISSIONAL BASEADO NOS VÍDEOS POSTADOS.	
---	--

RODA DE CONVERSA COM PSICÓLOGOS DO TJ	
MESA REDONDA SOBRE ÁREAS POUCO	
EVENTO DIA DA EDUCAÇÃO INCLUSIVA	
EVENTOS E ENCONTROS TEMÁTICOS - PSICOLOGIA ORGANIZACIONAL E DO TRABALHO - POT	
REUNIÕES PERIÓDICAS COM OS COORDENADORES DOS CURSOS DE PSICOLOGIA	
APOIO CRIAÇÃO FÓRUM REG. TRB. SUAS	
EVENTO SOBRE O COMBATE A HOMOFOBIA	
ATIVIDADE DA LUTA ANTIMANICOMIAL	
APOIO A CONFERÊNCIA MUNICIPAL DA CRIANÇA E ADOLESCENTE	
APOIO A CONFERÊNCIA MUNICIPAL DO IDOSO	
APOIO À CONFERENCIA MUNICIPAL DA ASSISTÊNCIA SOCIAL	
OFICINAS DE RACISMO INSTITUCIONAL	
RODA DE CONVERSA FUNDAÇÃO CASA	
EVENTO VOLTADO PSICODIAGNOSTIVO E A PSICOLOGIA ESCOLAR	
EVENTO MOBILIDADE URBANA	
EVENTOS SOBRE MOBILIDADE HUMANA	
3 INSERÇÕES NA MÍDIA LOCAL E/ OU REGIONAL	
DIA DO PSICÓLOGO	
DIVULGAR AS ATIVIDADES, EVENTOS E POSICIONAMENTOS DO CRP JUNTO AS MÍDIAS LOCAI	

Ações Realizadas no Exercício de 2015 – Subsede de Sorocaba

DESCENTRALIZAR ETAPAS DO TRÂMITE DE PROCESSOS ÉTICOS EM SOROCABA	
ENCONTROS DE CAPACITAÇÃO COF 2015	
PARTICIPAR PROPOSITIVAMENTE DO FÓRUM SOCIAL SOROCABA E ORGANIZAR RODA DE CONVERSA SOBRE SAÚDE MENTAL	
PARTICIPAR DE ENCONTRO ESTADUAL	
CONTRA GENOCÍDIO DA POPULAÇÃO NEGRA	
OFICINAS SOBRE RACISMO INSTITUCIONAL/ ESTRUTURAL (10 SUBSEDES)	
FÓRUM DEBATE PARCERIA C/ ENTID. GARANTIA DIR.	
REALIZAR UM FORUM DE DEBATE EM PARCERIA COM ENTIDADES DE GARANTIAS DOS DIREITOS DAS CRIANÇAS E DOS A	
3 INSERÇÕES NA MÍDIA LOCAL E/OU REGIONAL/ PARABENIZAÇÃO DIA DO PSI/ MAIORIDADE PENAL/ SAÚDE MENTAL	

Ações Realizadas no Exercício de 2015 – Subsede do Vale do Paraíba e Litoral Norte

DESCENTRALIZAR ETAPAS DO TRÂMITE DE PROCESSOS ÉTICOS	REALIZAR DEBATE SOBRE PROIBICIONISMO DAS DROGAS, CRIMINALIZAÇÃO DO ABORTO NAS IES DA REGIÃO
SEMANA PSICOLOGIA PROJETO TODO DIA TODO LUGAR	OFICINA DE RACISMO INSTITUCIONAL
CAPTAR 20 VÍDEOS DE ESTUDANTES PARTICIPANTES EM EVENTOS E SUBNÚCLEOS	IMPLANTAR UM OBESERVATÓRIO SOBRE A COBERTURA DOS SERVIÇOS PRESTADOS NAS PP DOS SUAS NA REGIÃO DO VPLN
REALIZAR POLOS DE TRANS. DOS SEMINÁRIOS ESTADUAL DE PSICOLÓGIA	DEFENDER POLÍTICA INCLUSÃO SOCIAL ATRAVÉS DA CONTRIB. DA PSIC. PELO SUBNÚCLEO REG. ASSIST. SOCIAL (II)

REALIZAR O DEBATE REGIONAL SOBRE PSICOLOGIA E SUA INTEFACE COM A JUSTIÇA (SUBNÚCLEO) (IV)	CONTRIB. P/ CONSTR PP ORIENT. LAICIDADE E PERSPECTIVAS ANTIMANICOMIAL
RODA DE CONVERSA COM PSICÓLOGOS DO TJ	ENFRENTAR PROCESSOS DE PATOLOG E MEDICALIZAÇÃO DA VIDA (SUBNÚCLEO DE MEDICALIZAÇÃO) (IV)
TERAPÊUTICAS NO CAMPO DAS DROGAS	ENFRENTAR PROCESSOS DE PATOLOGIZAÇÃO E MEDICALIZAÇÃO DA VIDA (SUBNÚCLEO DE EDUCAÇÃO) (IV)
REALIZAR O DEBATE DE MODO REGIONALIZADO	ENFRENTAR PROCESSOS DE PATOLOGIZAÇÃO E MEDICALIZAÇÃO DA VIDA (SUBNÚCLEO DE SEXUALIDD E GÊNERO) (IV)
REALIAZAR 4 OFICINAS DE DOCUMENTOS ESCRITOS EM DIFERENTE CIDADES DA REGIÃO (I)	
DEBATER RELAÇÕES/ CONDIÇÕES DE TRABALHO	
DIALOGAR COM GESTORES MUNICIPAIS APRESENTANDO AS REFERÊNCIAS DO CREPOP	
REALIZAR DEBATE SOBRE TEMÁTICAS RELATIVAS ÀS REFERÊNCIAS DO CREPOP NAS UNIVERSIDADES DA REGIÃO	
REALIZAR ENCONTRO COM COORDENADORES DE CURSO E SUPERVIORES DE ESTÁGIO EM PSICOLOGIA	
APOIAR E ESTABELECEER PARCERIAS COM MOVIMENTOS SOCIAIS E ENTIDADES DA REGIÃO	
DESENVOLVER ATIVIDADES JUNTO AO USUÁRIOS, ATRAVÉS DA PARCERIA C/ MOVIMENTOS SOCIAIS	
REALIZAR PARCERIA COM SISTEMA DE GARANTIA DE DIREITOS PARA FISCALIZAÇÃO EM FUNDAÇÃO CASA	

4.1.2. Vinculação dos planos da unidade com as competências institucionais e outros planos

a) O Planejamento da entidade e suas competências legais:

O planejamento estratégico é feito para 03 anos e revisado anualmente.

b) A representatividade dos resultados alcançados frente às demandas e/ou aos processos em tramitação no âmbito da Entidade:

As ações desenvolvidas em 2015 conforme planejamento estratégico, e organizadas em 5 Eixos, alcançaram os seguintes resultados:

Eixo 1: Gestão descentralizada e Regionalizada.

- Ampliou o número de colaboradores participantes de Conselhos de Direitos e de Políticas Públicas promovendo o protagonismo da Psicologia em órgãos como (CMAS, CMDCA etc..)
- Realizou reuniões semestrais com colaboradores e representantes do CRP SP nos espaços de Controle Social.
- Divulgou e distribuiu material do Centro de Referência de Psicologia em Políticas Públicas –CREPOP em todas as Universidades do Estado.
- Intensificou reuniões de alinhamento entre Conselheiros e Gestores para a discussão sobre instrução, fiscalização, pareceres e orientação.
- Intensificou a implantação nas subsedes das instruções processuais.
- Realizou encontros e reuniões com conselheiros e colaboradores para compreender a realidade do processo de Regionalização.
- Intensificou a revisão do PCCS para implantar nova estrutura organizacional.
- Inicializou o projeto Psicologia Todo Dia em Todo Lugar

Eixo 2: Produção de Diretrizes e Referências.

- O CRP SP se aproximou de entidades e grupos de psicólogos de áreas pouco acompanhadas produzindo encontros e ações de orientações
- Aprofundou o debate sobre o caráter laico da Psicologia esclarecendo a sociedade e categoria.
- Produziu referências sobre a psicologia e a interface com a Justiça.
- Integrou o funcionamento da Comissão de ética e da Comissão de Orientação e Fiscalização reconfigurando papel político, técnico e pedagógico.
- Realizou um produto sobre a História e memória da Psicologia considerando os temas transversais e áreas de atuação e de conhecimento do papel do CRP.
- Identificou e produziu diretrizes para as áreas emergentes e pouco acompanhadas.

Eixo 3: Reconhecimento da Psicologia pela Sociedade.

- Estabeleceu parceria com movimentos sociais para a elaboração de e produção de 2 Cartilhas populares sobre serviços e modalidades e cuidados ofertados pela Psicologia.
- Produziu e divulgou 3 vídeos do Programa TV Diversidade em convênio com a TV PUC – Canal Universitário.
- Desenvolveu metodologia para os usuários dos serviços para toda a referência técnica do Centro de Referência em Psicologia e Políticas Públicas.

Eixo 4: Defesa das Políticas Públicas.

- Intensificou junto aos movimentos sociais e entidades estratégias e diretrizes para promover a alteração da política estadual de drogas tendo em vista os Direitos Humanos dos usuários.
- Promoveu o lançamento do livro A Verdade é Revolucionária.
- Construiu projeto para o enfrentamento da questão do racismo.
- Apoiou movimentos que discutem questões raciais e indígenas.
- Abordou a questão da discriminação e racismo (junto à questão da homofobia e do sexismo)
- Construiu e Realizou Semana da Luta Antimanicomial em parceria com movimentos sociais.
- Iniciou ações que articularam a luta antimanicomial, Medicalização, Judicialização e Criminalização buscando o enfrentamento da lógica institucionalizadora, higienista e normatizadora da vida.
- Realizou o VII Prêmio Arthur Bispo do Rosário, em suas diferentes etapas.

Eixo 5: Qualificação da Comunicação e da Transparência da Gestão.

- Iniciou a construção de um planejamento para a implantação do CEDOC – Centro de Documentação.
- Iniciou o planejamento para a implantação do portal da transparência.
- Iniciou o projeto de reestruturação do Site para torná-lo mais acessível e funcional.
- Deu continuidade ao envio das Resoluções a toda a categoria de psicólogos, em manutenção ao Fichário para as Práticas Profissionais.
- Implementou o canal YOUTUBE com vídeos institucionais e programa TV Diversidade.
- Produziu duas publicações em Braille.

c) A tempestividade das ações empreendidas:

Os prazos estabelecidos foram cumpridas não havendo nenhuma situação anormal.

d) Disfunção estrutural ou situacional que tenha prejudicado ou inviabilizado o alcance dos objetivos e metas bem como as medidas adotadas para tratar as causas do insucesso:

Não houve nenhuma disfunção estrutural que prejudicou desempenho.

e) Os fatores que tenham contribuído para ao alcance ou superação das metas estabelecidas:

O rígido controle orçamentário e a estrutura possibilitou o alcance das metas estabelecidas.

4.2. Formas e instrumentos de monitoramento da execução e resultados dos planos

O CRP-06 busca manter um controle rígido sobre suas ações através de um centro de custo que fornece dados semanais de desempenho e custeio como segue:

EXERCÍCIO DE 2015

CENTRO DE CUSTO	ORÇADO	EFETIVO	VARIAÇÃO
Pessoal Civil	11.446.223	11.612.213	1,45%
Apoio Funcional	3.791.763	4.219.968	11,29%
Investimentos e Inversões	11.526.060	473.340	-95,89%
Convênios	47.000	107.892	129,56%
Ações da Gestão	1.767.094	1.796.066	1,64%
Eixo 01	270.000	199.892	-25,97%
Eixo 02	236.605	258.759	9,36%
Eixo 03	116.693	71.400	-38,81%
Eixo 04	409.510	573.512	40,05%
Eixo 05	1.923.135	1.743.084	-9,36%
Projetos das Subsedes	656.977	302.815	-53,91%
Reserva de Contingência	533.017	0	-100,00%
TOTALIZADOR	32.724.077	21.358.941	-34,73%

O rígido controle orçamentário indica que as despesas não excederam ao orçado sendo este um indicador de gestão administrativa

4.3.1. Execução física e financeira das ações da Lei Orçamentária Anual de responsabilidade da unidade

MAPA GERENCIAL POR CENTRO DE CUSTO - CONSOLIDADO PERÍODO: 01/01/2015 A 31/12/2015

		RECEITAS			TOTAL DE DESPESAS	SALDO
		%	ORÇADO	REALIZADO		
ÁREA IV - AÇÕES POLÍTICAS		Macro - Ação				
EIXO 01:						
Gestão Descentralizada e Regionalizada	1- Acompanhar PLs de forma regionalizada.	0,05	15.661	11.267	4.394	2.147 13.515
	2 - Descentralizar etapas do trâmite de processos éticos , visando maior celeridade do processo.	0,07	24.339	17.511	6.828	2.843 21.496
	3 - Reestruturar os processos de Atendimento.	0,18	60.000	43.167	16.833	91.383 -31.383
	4 - Realizar análise acerca do reordenamento das subsedes do CRP-SP	0,09	30.000	21.583	8.417	7.167 22.833
	5 - Realizar o Projeto Psicologia Todo Dia em Todo Lugar.	0,43	140.000	100.722	39.278	96.352 43.648
Total do Eixo 01		0,83	270.000	194.250	75.750	199.892 70.108

		RECEITAS			TOTAL DE DESPESAS	SALDO
		%	ORÇADO	REALIZADO		
ÁREA IV - AÇÕES POLÍTICAS		Macro - Ação				
EIXO 02:						
Produção de Diretrizes e Referências	1 - Consolidar diretrizes e referências em relação a epistemologia e práticas não hegemônicas, suas relações com a religião e a espiritualidade e os saberes tradicionais.	0,08	25.048	18.021	7.027	28.542 -3.494
	2 - Aprofundar o debate sobre as relações entre Psicologia, religião, espiritualidade e os saberes tradicionais, reafirmando a laicidade da Psicologia e do Estado.	0,08	27.000	19.425	7.575	62.644 -35.644
	3 - Produzir diretrizes e referências sobre Psicologia e sua interface com a Justiça.	0,06	18.175	13.076	5.099	17.313 862
	4 - Identificar e produzir diretrizes para áreas emergentes e pouco acompanhadas.	0,14	44.201	31.800	12.401	54.975 -10.774
	5 - Criar diretrizes sobre a relação entre condições de trabalho e qualidade técnica e ética do exercício profissional da Psicologia.	0,04	13.757	9.897	3.860	1.499 12.258
	6 - Criar parâmetros acerca da presença do psicólogo nos espaços de trabalho.	0,02	5.503	3.959	1.544	860 4.643

Página 1 de 4

MAPA GERENCIAL POR CENTRO DE CUSTO - CONSOLIDADO PERÍODO: 01/01/2015 A 31/12/2015

7 - Produzir política integrada de orientação e fiscalização do exercício profissional, evidenciando o papel do CRP na defesa do estado democrático de direito.	0,08	27.619	19.870	7.749	4.381 23.238	
8 - Consolidar o CREPOP SP.	0,14	45.291	32.584	12.707	79.660 -34.369	
9 - Contribuir no processo de formação, a partir das diretrizes do CRP SP, e das políticas públicas indutoras da qualificação da formação profissional.	0,04	14.286	10.278	4.008	3.265 11.021	
10 - Reconhecer o processo de construção permanente da Psicologia como Ciência e Profissão, a partir de sua História e Memória.	0,03	9.852	7.088	2.764	5.620 4.232	
11 - Orientar a categoria quanto aos meios formais de denúncias e notificações disponibilizados a partir do Sistema de Garantia de Direitos.	0,02	5.873	4.225	1.648	0 5.873	
Total do Eixo 02		0,72	236.605	170.224	66.381	258.759 -22.154

		RECEITAS			TOTAL DE DESPESAS	SALDO
		%	ORÇADO	REALIZADO		
ÁREA IV - AÇÕES POLÍTICAS		Macro - Ação				
EIXO 03:						
Reconhecimento da Psicologia pela Sociedade	1 - Produzir e divulgar aos usuários do serviços de Psicologia, materiais em linguagem popular, utilizando diferentes meios e recursos.	0,23	76.296	54.891	21.405	58.501 17.795
	2 - Organizar os apoios e parcerias a partir da construção conjunta de pautas políticas com os movimentos sociais.	0,07	23.466	16.882	6.584	7.443 16.023
	3 - Oferecer subsídios para orientação e protagonismo dos usuários e coletivos em relação a garantia de seus direitos.	0,05	16.931	12.181	4.750	5.456 11.475
Total do Eixo 03		0,36	116.693	83.954	32.739	71.400 45.293

		RECEITAS			TOTAL DE DESPESAS	SALDO
		%	ORÇADO	REALIZADO		
ÁREA IV - AÇÕES POLÍTICAS		Macro - Ação				
EIXO 04:						
Defesa das Políticas Públicas	1 - Dar publicidade e denunciar as violações de Direitos Humanos ocorridas em políticas públicas em especial instituições asilares e de privação de liberdade.	0,03	8.688	6.251	2.437	27.287 -18.599
	2 - Intensificar debate sobre criminalização, proibicionismo e judicialização de vida.	0,64	208.203	149.790	58.413	250.260 -42.057

Página 2 de 4

MAPA GERENCIAL POR CENTRO DE CUSTO - CONSOLIDADO
PERÍODO: 01/01/2015 A 31/12/2015

3 - Investir nas instâncias de participação popular / social visando incidir nas políticas públicas.	0,19	63.233	45.493	17.740	49.410	13.823
4 - Realizar ações de enfrentamento ao Racismo e de visibilidade à violação de Direitos Humanos a partir do recorte étnico-racial, com ênfase na violência de Estado.	0,06	19.910	14.324	5.586	59.756	-39.846
5 - Realizar campanha pelos 25 anos do ECA e de defesa da garantia dos direitos da criança e adolescente.	0,00	1.000	719	281	24.476	-23.476
6 - Criar ferramenta de monitoramento e avaliação de implantação de políticas públicas.	0,02	6.455	4.644	1.811	4.249	2.206
7 - Defender políticas de inclusão social a partir das contribuições da Psicologia.	0,20	64.815	46.631	18.184	109.001	-44.186
8 - Contribuir para construção de políticas públicas orientadas pelos princípios da laicidade e pela perspectiva antimanicomial e pelo combate ao fundamentalismo.	0,03	8.227	5.919	2.308	11.399	-3.172
9 - Enfrentar processos de patologização e medicalização da vida e suas expressões.	0,03	9.524	6.852	2.672	11.283	-1.759
10 - Contribuir com as políticas públicas de direito à cidade nos contextos urbano e rural.	0,03	9.455	6.802	2.653	26.391	-16.936
11 - Incidir sobre o plano plurianual - PPA do Estado de São Paulo (2016 - 2019) nos aspectos de interface com a Psicologia.	0,02	5.000	3.597	1.403	0	5.000
12 - Contribuir com a luta pela Democratização da Comunicação.	0,02	5.000	3.597	1.403	0	5.000
Total do Eixo 04	1,25	409.510	294.619	114.891	573.512	-164.002

ÁREA IV - AÇÕES POLÍTICAS

EIXO 05:

Qualificação da Comunicação e da Transparência da Gestão

Macro - Ação

		RECEITAS			TOTAL DE DESPESAS	SALDO
		%	ORÇADO	REALIZADO		
1 - Construir e implementar um plano para o Cedoc, visando a ampliação dos registros, sua acessibilidade e publicidade.	0,07	23.280	16.749	6.531	70	23.210
2 - Efetivar um plano padronizado e estratégico de comunicação do CRP SP.	5,35	1.750.013	1.259.035	490.978	1.742.850	7.163
3 - Atualizar o mapeamento dos Psicólogos em SP através do Cadastro Nacional.	0,15	49.630	35.706	13.924	0	49.630

Página 3 de 4

MAPA GERENCIAL POR CENTRO DE CUSTO - CONSOLIDADO
PERÍODO: 01/01/2015 A 31/12/2015

4 - Realizar ações junto ao Sistema Conselhos com vistas à implantação do Processo de Conciliação e revisão do CPD.	0,12	40.212	28.930	11.282	78	40.134
5 - Implantar processos de acesso à informação e transparência na gestão do CRP SP, visando sua reconfiguração a partir da democratização da política de Estado para órgãos públicos.	0,18	60.000	43.167	16.833	86	59.914
Total do Eixo 05	5,88	1.923.135	1.383.586	539.549	1.743.084	180.051

Página 4 de 4

4.3.2. Execução descentralizada com transferência de recursos

a) Forma de partilha da receita entre CFP e Regional.

Comparativo dos repasses entre os dois últimos exercícios

	NOMENCLATURA	VALOR REPASSADO PARA CFP EM 2015	VALOR REPASSADO PARA CFP EM 2014	VARIAÇÃO DOS REPASSES
20%	Cota Parte	5.581.907,00	4.853.236,27	15,01%
5%	Conta Contribuição	1.395.476,83	1.213.309,17	15,01%
R\$ 5,13	Fundo de Seções Estaduais 2015	422.387,01		19,51%
R\$ 4,85	Fundo de Seções Estaduais 2014		353.444,60	
Valor total repassado para CFP		7.399.770,84	6.419.990,04	15,26%

A tabela acima demonstra os valores repassados ao CFP com um aumento de 15,26% comparando os exercícios citados.

4.3.3 Informações sobre a realização das receitas

b) Origens da receitas

Receitas de Contribuição:

É decorrente de arrecadação de anuidades de psicólogos e das entidades de Pessoas Jurídicas que prestam serviços na área de Psicólogo.

Receitas Patrimoniais:

É decorrente de Aplicações Financeiras em CDB\RDB e rendimentos sobre poupanças aplicadas no Banco do Brasil e Caixa Econômica Federal respectivamente.

Receitas de Serviços:

É decorrente de arrecadação de emolumentos com inscrições de pessoas físicas e jurídicas, emolumentos com expedição de carteiras profissionais dos psicólogos e substituição ou 2ª via de Carteiras Profissionais.

Outras Receitas Corrente:

É decorrente de taxas, multas e juros sobre anuidades, dívida ativa em fases administrativas e dívida ativa em fase executiva.

c) Previsão e arrecadação por natureza, justificando eventuais oscilações significativas.

ARRECADAÇÃO POR NATUREZA	ORÇADO	EFETIVA	VARIAÇÃO
RECEITAS DE CONTRIBUIÇÕES			
Anuidades Pessoa Física	29.841.860,58	22.681.519,12	-23,99%
Anuidades Pessoa Jurídicas	1.196.080,66	660.927,54	-44,74%
Fundo de Seções Estaduais	505.351,97	422.611,97	-16,37%
	31.543.293,21	23.765.058,63	-24,66%
RECEITAS PATRIMONIAIS			
Juros sobre Poupança e Aplicação Financeira em CDB/CDB	1.769.150,00	2.301.017,74	30,06%
	1.769.150,00	2.301.017,74	30,06%
RECEITAS DE SERVIÇOS			
Taxas com Inscrição Pessoa Física	176.945,85	208.087,40	17,60%
Taxas com Inscrição Pessoa Jurídica	47.977,93	28.792,64	-39,99%
Rendas de Emolumentos com Expedição de Carteirinhas	5.000,00	3.315,50	-33,69%
Expedição de Carteiras e ou 2ª Via de Carteiras P.F	24.460,29	43.805,92	79,09%

	254.384,07	284.001,46	11,64%
ARRECAÇÃO POR NATUREZA	ORÇADO	EFETIVA	VARIAÇÃO
OUTRAS RECEITAS CORRENTES			
Multa eleitoral	70,00	6,32	-90,97%
Dívida em Fase Administrativa	5.667.950,56	2.105.171,21	-62,86%
Dívida em Fase Executada	8.515.650,79	53.126,90	-99,38%
Mala Direta em Anúncios	168.000,00	11.662,10	-93,06%
Juros e multas s/ Anuidades	479.599,92	915.494,09	90,89%
Anuidades de Exercícios Anteriores	1.742.296,63	1.229.527,94	-29,43%
Indenização e Restituições	-	20.723,91	-
	16.573.567,90	4.335.712,47	-73,84%
TOTAL GERAL	50.140.395,18	30.685.790,30	-38,80%

As variações são consideradas normais principalmente com relação a contribuição onde a inadimplência se matem historicamente entre 19% a 21%.

d) **Forma de partilha da receita entre CFP e Regional.**

A partilha de arrecadação se dá através de:

	NOMENCLATURA	VALOR REPASSADO PARA CFP
20%	Cota Parte	5.581.907,00
5%	Conta Contribuição	1.395.476,83
R\$ 5,13	Fundo de Seções Estaduais	422.387,01
Valor total repassado para CFP		7.399.770,84

Os são Valores Debitados e transferidos ao CFP quando do pagamento do carnê

4.3.4 Informações sobre a execução das despesas

a-) Comparação entre os dois últimos exercícios;

	2015	2014	Varição
Superávit Financeiro	14.473.703,10	13.931.145,21	542.557,89
Ativo Financeiro	50.668.953,53	61.142.377,60	10.473.424,07
Passivo Financeiro	1.659.109,29	49.761.029,03	48.101.919,74

a - 1) rígido controle e a realização de ações políticas com alternativas mais acessíveis de custo propiciaram uma gestão de caixa de R\$ 542.557,89 orçamentário propiciou uma melhor posição financeira de 2014 para 2015

a-2) As variações no Ativo Financeiro e Passivo Financeiro deve-se a adoção do princípio contábil de competência para reconhecer as receitas.

	EXERCÍCIO 2015		
	ORÇADO	EXECUTADO	%
Despesas Correntes	31.836.503,53	30.275.639,16	-5%
Despesas de Capital	11.706.060,00	475.610,13	-2361%
TOTAL	43.542.563,53	30.751.249,29	-42%

	EXERCÍCIO 2014		
	ORÇADO	EXECUTADO	%
Despesas Correntes	26.268.127,06	24.470.256,89	-7%
Despesas de Capital	11.492.934,84	247.386,61	-4546%
TOTAL	37.761.061,90	24.717.643,50	-53%

b-1) As despesas correntes tanto em 2015 quanto em 2014 estiveram dentro da meta orçamentária. A variação das despesas correntes em 6,15% deve-se a correção dos gastos com pessoal civil de 6,81% pelo INPC e 1% de aumento real. As demais despesas corrigidas pela INPC ao longo do ano.

b-2) As despesas de capital estão muito abaixo do orçado, pois esta verba é destinada por decisão de Assembléia Orçamentária para a compra de imóvel para a Sede e imóveis para as subdesdes dos Municípios de Campinas, Sorocaba e Taubaté, devido à demanda da categoria de psicólogos.

Execução das despesas por modalidade de licitação, por natureza e por elemento de despesa.

O CRP-06 possui Plano de Contas adaptado à realidade da autarquia. Este Plano de Contas segue, com modificações, o modelo do Plano de Contas Aplicado ao Setor Público – PCASP – conforme Portaria nº 751 de 16 de dezembro de 2.009 da Secretária do Tesouro Nacional. Não nos utilizamos de Funções e Programas para lançamento das despesas, sejam estas despesas correntes ou de capital.

Para conhecimento, demonstramos a seguir quadros da execução da despesa para os Exercícios de 2.014 e 2.015. Nestes quadros o valor da despesa está alocado pela modalidade de licitação utilizada e pelo grupo de despesa:

Demonstração e análise do desempenho da entidade na execução orçamentária e financeira

EXERCÍCIO: 2015	MODALIDADE LICITAÇÃO	Concorrência	Tomada de Preços	Convite	Dispensa	Inexibibilidade	Pré-gão	Legislação não aplicável	TOTAL
ELEMENTOS DE DESPESAS									
6.2.2.1.1.01.01	Natureza: Custeio Pessoal e Encargos Sociais							9.595.738,59	9.595.738,59

6.2.2.1.1.04.01.001	Vale Transporte	97.876,80						97.876,80
6.2.2.1.1.04.01.002	Vale Refeição	744.531,90						744.531,90
6.2.2.1.1.04.01.003	Assistência Médica/Odontológica	602.784,27		16.447,50				619.231,77
6.2.2.1.1.04.01.007	Cesta Básica	749.047,77						749.047,77
6.2.2.1.1.01.04.03.01	Material de Consumo			795.244,51				795.244,51
6.2.2.1.1.01.04.03.04	Serviços Terceiros-Pessoa Física						16.727,37	16.727,37
6.2.2.1.1.01.04.03.06	Diárias, Ajudas de Custo e Jetons						1.218.756,61	1.218.756,61
6.2.2.1.1.01.04.03.08	Hospedagens e Alimentação				240.379,43			240.379,43
6.2.2.1.1.01.04.03.09	Despesas com Locomoção	586.985,57						586.985,57
6.2.2.1.1.01.04.04	Serviços Terceiros - Pessoas Jurídicas			1.847.545,87				1.847.545,87
6.2.2.1.1.01.04.04.02	Serviços Assessoria e Consultoria				180.286,37			180.286,37
6.2.2.1.1.01.04.04.03	Serviços de Assessoria Jurídica	240.007,33						240.007,33
6.2.2.1.1.01.04.04.05	Serviços de Informática					203.240,52		203.240,52
6.2.2.1.1.01.04.04.14	Servs. Tradução/Transcrição				17.665,04			17.665,04
6.2.2.1.1.01.04.04.55	Servs. Prev. Ocup. e Riscos Ambientais			13.639,03				13.639,03
6.2.2.1.1.01.04.04.56	Servs. de Transportes			300.868,12				300.868,12
6.2.2.1.1.01.04.04.67	Produção Gráfica de Jornais			145.988,00	190.289,28			336.277,28
6.2.2.1.1.01.04.04.70	Produção Cartazes, Folders, Outdoor, Serv. Gráficos		119.142,80	160.587,53				279.730,33
6.2.2.1.1.01.04.04.71	Serviços de Assessoria de Imprensa		163.143,33					163.143,33
6.2.2.1.1.01.04.04.78	Servs. de Limpeza	507.751,45						507.751,45
6.2.2.1.1.01.04.04.80	Servs. de Postagem Adm.					1.148.008,10		1.148.008,10
6.2.2.1.1.01.04.04.81	Serviços de Produção e Compras de Vídeos		48.966,68	197.946,00	261.317,85	39.837,42		548.067,95
6.2.2.1.1.01.04.04.83	Servs. de Segurança	196.840,36						196.840,36
6.2.2.1.1.01.04.04.84	Servs. Temporários	1.367.981,08						1.367.981,08
	Tributárias e Contributivas							
6.2.2.1.1.01.04.05.01.005	Taxas Judiciais e Outros						67.514,29	67.514,29
6.2.2.1.1.01.04.05.01.006	I.P.T.U.						2.765,67	2.765,67
	Serviços Bancários							
6.2.2.1.1.01.04.07.01	Taxa sobre Serviços Bancários						790.015,88	790.015,88
	Natureza: Transferências correntes							
	Subvenções Sociais							-
6.2.2.1.1.01.04.08.02	Fundo de Seções Estaduais						422.387,01	422.387,01
6.2.2.1.1.01.04.08.03	Cota Parte						5.581.907,00	5.581.907,00
6.2.2.1.1.01.04.08.04	Contribuições a Conta Divulgação						1.395.476,83	1.395.476,83
	Natureza: Investimentos							
6.2.2.1.1.02.01.03.011	Equipamentos de Informática			79.369,65	8.872,28			88.241,93
6.2.2.1.1.02.01.03.012	Mobiliário em Geral e Utens.			57.937,74	32.147,00			90.084,74
6.2.2.1.1.02.01.03.013	Máquinas e Motores, Equip.			51.860,31				51.860,31
6.2.2.1.1.02.01.05.02	Aquis. Progr. de Informática (Software)			25.382,81	7.945,00			33.327,81
6.2.2.1.1.02.01.04.03	Benfeitorias							-
6.2.2.1.1.02.01.04.04	Reformas		211.895,34		200,00			212.095,34
	Natureza: Inversões							
	Imóveis							

6.2.2.1.1.02.04.01.03	Transferências de Capital								
	Fundo de Contingência							-	-
	TOTAL GERAL DO EXERCÍCIO	2.899.565,79	543.148,15	3.676.369,57	939.102,25	1.391.086,04	-	9.495.550,66	30.751.249,29

Demonstração e análise do desempenho da entidade na execução orçamentária e financeira

EXERCÍCIO: 2014	MODALIDADE LICITAÇÃO	Concorrência	Tomada de Preços	Convite	Dispensa	Inexibibilidade	Pregão	Legislação não aplicável	TOTAL
	Natureza: Custeio								
6.2.2.1.1.01.01	Pessoal e Encargos Sociais							8.081.650,64	8.081.650,64
6.2.2.1.1.04.01.001	Vale Transporte	81.122,62							81.122,62
6.2.2.1.1.04.01.002	Vale Refeição	629.869,54							629.869,54
6.2.2.1.1.04.01.003	Assistência Médica/Odontológica	431.423,52		22.002,00				167.244,06	620.669,58
6.2.2.1.1.04.01.007	Cesta Básica	615.965,51							615.965,51
6.2.2.1.1.01.04.03.001	Material de Consumo				336.797,56	53.429,08			390.226,64
6.2.2.1.1.01.04.03.004	Serviços Terceiros-Pessoa Física						53.529,89		53.529,89
6.2.2.1.1.01.04.03.006	Diárias, Ajudas de Custo e Jetons						1.053.666,68		1.053.666,68
6.2.2.1.1.01.04.03.008	Hospedagens e Alimentação	181.443,19							181.443,19
6.2.2.1.1.01.04.03.009	Despesas com Locomoção	332.712,16		10.800,00					343.512,16
6.2.2.1.1.01.04.04	Serviços Terceiros - Pessoas Jurídicas			1.315.695,47	168.343,00			241.884,84	1.725.923,31
6.2.2.1.1.01.04.04.003	Serviços de Assessoria Jurídica	237.207,38						124.891,54	362.098,92
6.2.2.1.1.01.04.04.005	Serviços de Informática					206.514,80			206.514,80
6.2.2.1.1.01.04.04.014	Servs. Tradução/Transição				5.425,60				5.425,60
6.2.2.1.1.01.04.04.042	Impressos Gráficos			182.425,33					182.425,33
6.2.2.1.1.01.04.04.056	Servs. de Transportes			173.600,00	78.300,97				251.900,97
6.2.2.1.1.01.04.04.067	Produção Gráfica de Jornais		253.193,01	9.000,00	8.330,00				270.523,01
6.2.2.1.1.01.04.04.078	Servs. de Limpeza	433.440,10							433.440,10
6.2.2.1.1.01.04.04.080	Servs. de Postagem Adm.			167.352,87	79.787,50	592.770,36			839.910,73
6.2.2.1.1.01.04.04.083	Servs. de Segurança	179.144,19							179.144,19
6.2.2.1.1.01.04.04.084	Servs. Temporários	840.739,06							840.739,06
	Tributárias e Contributivas								
6.2.2.1.1.01.04.05.001.005	Taxas Judiciais e Outros							14.554,57	14.554,57
6.2.2.1.1.01.04.05.001.006	I.P.T.U.							3.610,75	3.610,75
	Serviços Bancários								
6.2.2.1.1.01.04.07.001	Taxa sobre Serviços Bancários							587.651,60	587.651,60
	Natureza: Transferências correntes								
	Subvenções Sociais								
6.2.2.1.1.01.04.08.001.003	Convênios, Acordos e Ajuda a Entidades - Res.1032							94.747,46	94.747,46
6.2.2.1.1.01.04.08.002	Fundo de Seções Estaduais							353.444,60	353.444,60
6.2.2.1.1.01.04.08.003	Cota Parte							4.853.236,27	4.853.236,27
6.2.2.1.1.01.04.08.004	Contribuições a Conta Divulgação							1.213.309,17	1.213.309,17

	Natureza: Investimentos								
6.2.2.1.1.02.01.03.011	Equipamentos de Informática			102.056,67					102.056,67
6.2.2.1.1.02.01.03.012	Mobiliário em Geral e Utens.			76.721,51					76.721,51
6.2.2.1.1.02.01.03.013	Máquinas e Motores, Equip.			56.084,97					56.084,97
6.2.2.1.1.02.01.05.002	Aquis. Progr. de Informática (Software)					9.916,85			9.916,85
	Natureza: Inversões								
	Imóveis								
	Transferências de Capital								
6.2.2.1.1.02.04.01.003	Fundo de Contingência							2.606,61	2.606,61
...	TOTAL GERAL DO EXERCÍCIO	2.204.686,08	253.193,01	2.093.736,82	676.984,63	862.631,09	-	8.594.527,37	24.717.643,50

4.4 Desempenho operacional

O CRP-06 busca manter um controle rígido sobre suas ações através de um centro de custo que fornece dados semanais de desempenho e custeio como segue:

EXERCÍCIO DE 2015

CENTRO DE CUSTO	ORÇADO	EFETIVO	VARIAÇÃO
Pessoal Civil	11.446.223	11.612.213	1,45%
Apoio Funcional	3.791.763	4.219.968	11,29%
Investimentos e Inversões *	11.526.060	473.340	-95,89%
Convênios	47.000	107.892	129,56%
Ações da Gestão	1.767.094	1.796.066	1,64%
Eixo 01	270.000	199.892	-25,97%
Eixo 02	236.605	258.759	9,36%
Eixo 03	116.693	71.400	-38,81%
Eixo 04	409.510	573.512	40,05%
Eixo 05	1.923.135	1.743.084	-9,36%
Projetos das Subsedes	656.977	302.815	-53,91%
Reserva de Contingência	533.017	0	-100,00%
TOTALIZADOR	32.724.077	21.358.941	-34,73%

O rígido controle orçamentário indica que as despesas não excederam ao orçado sendo este um indicador de gestão administrativa

* Cabe esclarecer que neste valor orçado há uma verba de R\$ 10.960.000,00 referente á crédito suplementar de superávit de anos anteriores, cuja Assembléias Orçamentárias anuais tem ratificado este valor para a aquisição de imóveis nos Municípios de São Paulo – Capital, Campinas e Sorocaba que necessitam de maior espaço, em Sorocaba o imóvel é locado

4.5 Gestão das multas aplicadas em decorrência da atividade de fiscalização

No exercício de 2015 tivemos três processos por disciplina, sendo que nenhuma se realizou no exercício corrente, ou seja Anexo, segue 03 processos, sendo que apenas uma foi efetivamente Multa, mas paga em 2016, então fora do período solicitado.

Nos anos de 2014 e 2015, não temos nenhum registro de multa.

ACÓRDÃO

Vistos, relatados e discutidos os autos do PROCESSO DISCIPLINAR ORDINÁRIO N.º 05/15, que tramitou em face da PESSOA JURÍDICA PROCESSADA: ANGELA REGINA CAVALCANTE – CRP 06/91118, sendo DENUNCIANTE: CONSELHO REGIONAL DE PSICOLOGIA DE SÃO PAULO.

Após debates, ACORDAM, os conselheiros do Plenário do CRP-SP, por compreender que os elementos trazidos ao processo disciplinar ordinário comprovam o descumprimento do artigo 26, "V", da Lei nº 5761/71, votam pela procedência do procedimento disciplinar ordinário ensejado contra ANGELA REGINA CAVALCANTE – CRP 06/91118, e por unanimidade reconhecer a materialidade, tendo recebido 05 (cinco) votos pela aplicação da penalidade de MULTA DE 05 ANUIDADES, um voto pela penalidade de MULTA DE 04 ANUIDADES e dois votos pela advertência, ambos previstos no Código de Processamento Disciplinar

Ausente a parte.

São Paulo, 23 de outubro de 2015.

1. Adriana Eiko Matsumoto -
2. Dario Henrique Teófilo Schezzi -
3. Ilana Mountian -
4. José Agnaldo Gomes -
5. Lívia Gonsalves Toledo -
6. Maria das Graças Mazarin de Araújo -
7. Miramar Pinto Fonseca Pagliuso -
8. Regiane Aparecida Piva -
9. Silvio Yasul -

1º.ºº
Proc. n.º 05/15
2

Processo Disciplinar Ordinário: CFP n.º 699/2015
Denunciante: Conselho Federal de Psicologia da 06ª Região (De Ofício)
Denunciada: Sellan Consultoria e Trabalho Temporário LTDA
Origem: Conselho Regional de Psicologia da 06ª Região

ACÓRDÃO

Vistos, relatados e discutidos os autos do Processo Disciplinar Ordinário CFP n.º 699/2015, em que figura como denunciada a clínica Sellan Consultoria e Trabalho Temporário LTDA, os membros do XVI Plenário do Conselho Federal de Psicologia, reunidos em sessão especialmente convocada para este fim, CONSELHEIRA MARIZA MONTEIRO BORGES; CONSELHEIRO ROGÉRIO DE OLIVEIRA SILVA; CONSELHEIRA MARIA DA GRAÇA CORRÊA JACQUES; CONSELHEIRA VERA LUCIA MORSELLI; CONSELHEIRA MEIRE NUNES VIANA; CONSELHEIRA MADGE PORTO CRUZ; CONSELHEIRO ELIANDRO RÔMULO CRUZ ARAÚJO; CONSELHEIRO JOÃO CARLOS ALCHIERI. ACORDAM, por UNANIMIDADE de votos, ACATAR o voto do Conselheiro Relator Rogério de Oliveira Silva, com fundamento em suas razões de decidir. O Relator em seu voto se manifestou conhecer e negar provimento ao recurso, decidindo pela manutenção da decisão do CRP-06, pela aplicação da penalidade de multa, no valor de cinco anuidades, por infringência ao Art. 42, II, "b". Ausentes às partes. Devolvam-se os autos à origem para notificação das partes.

Brasília -DF, 25 de setembro de 2015.

- Conselheira Mariza Monteiro Borges -
- Conselheiro Rogério De Oliveira Silva -
- Conselheira Maria Da Graça Corrêa Jacques -
- Conselheira Vera Lucia Morselli -
- Conselheira Meire Nunes Viana -
- Conselheira Madge Porto Cruz -
- Conselheiro Eliandro Rômulo Cruz Araújo -
- Conselheiro João Carlos Alchieri -

ACÓRDÃO

**Conselho Regio
de Psicologia SI**

Conselho Federal de Psicologia
Conselho Regional de Psicologia
6ª Região - CRP-06

Rua Aracati Alvim, 89 - Jardim Aracati
Cep: 05418-020, São Paulo, SP
Tel: (11) 3061-3034, fax: (11) 3061-3035
website: www.crp.org.br



Vistos, relatados e discutidos os autos do **PROCESSO DISCIPLINAR ORDINÁRIO N.º 03/14**, que tramitou em face da **PESSOA JURÍDICA PROCESSADA: CE - CLÍNICA ESCOLA DA UNESP ASSIS - CRP 06/ 2715/J**, sendo **DENUNCIANTE: CONSELHO REGIONAL DE PSICOLOGIA 6ª REGIÃO**.

Após debates, **ACORDAM**, os conselheiros do Plenário do CRP-SP, unanimidade, pela materialidade da denúncia, pelo que resolvem aplicar a pena de **PENALIDADE DE 04 (quatro) ANUIDADE**, por descumprimento à Resolução nº 03/07 Artigo 52, § 1º do Conselho Federal de Psicologia, tendo recebido 05 (cinco) votos pela aplicação da pena e 03 (tres) votos pela aplicação da pena de **penalidade de 01 (uma) anuidade**.

Ausente **CE - CLÍNICA ESCOLA DA UNESP ASSIS - CRP 06/ 2715/J**

4.6 Apresentação e análise de indicadores de desempenho

O CRP-06 busca manter um controle rígido sobre suas ações através de um centro de custo que fornece dados semanais de desempenho e custeio como segue:

EXERCÍCIO DE 2015

CENTRO DE CUSTO	ORÇADO	EFETIVO	VARIAÇÃO
Pessoal Civil	11.446.223	11.612.213	1,45%
Apoio Funcional	3.791.763	4.219.968	11,29%
Investimentos e Inversões *	11.526.060	473.340	-95,89%
Convênios	47.000	107.892	129,56%
Ações da Gestão	1.767.094	1.796.066	1,64%
Eixo 01	270.000	199.892	-25,97%
Eixo 02	236.605	258.759	9,36%
Eixo 03	116.693	71.400	-38,81%
Eixo 04	409.510	573.512	40,05%
Eixo 05	1.923.135	1.743.084	-9,36%
Projetos das Subsedes	656.977	302.815	-53,91%
Reserva de Contingência	533.017	0	-100,00%
TOTALIZADOR	32.724.077	21.358.941	-34,73%

O rígido controle orçamentário indica que as despesas não excederam ao orçamento sendo este um indicador de gestão administrativa

* Cabe esclarecer que neste valor orçado há uma verba de R\$ 10.960.000,00 referente á crédito suplementar de superávit de anos anteriores, cuja Assembléias Orçamentárias anuais tem ratificado este valor para a aquisição de imóveis nos Municípios de São Paulo – Capital, Campinas e Sorocaba que necessitam de maior espaço, em Sorocaba o imóvel é locado

5. GOVERNANÇA

5.1. Estrutura de governança da entidade

A estrutura de governança da entidade no Regimento Interno da autarquia e demonstrando no organograma da entidade e legislação abaixo.

Art. 4º - O Conselho Regional de Psicologia de São Paulo - 6ª Região é constituído por 15 (quinze) Conselheiros Efetivos e 15 (quinze) Conselheiros Suplentes, atendendo ao disposto no Art. 5º e seus parágrafos da Resolução CFP N.º 18/00, de 20 de dezembro de 2000, que institui a Consolidação das Resoluções do CFP;

§ 1º - O mandato do Conselheiro Regional é de 3 (três) anos, permitida a reeleição consecutiva por uma vez.

§ 2º - Consideram-se como cumpridos os mandatos interrompidos por renúncia após a posse.

Art. 5º - O Conselho Regional de Psicologia é composto pelos seguintes órgãos:

I - Plenário;

II - Diretoria;

III - Comissões;

IV - Congressos

V - Assembléias

Art. 6º - São órgãos auxiliares e consultivos do CRP - as seguintes comissões:

I - Comissão de Orientação e Fiscalização - COF

II - Comissão de Ética Profissional - COE

III - Comissões Gestoras das Subsedes, consoante o disposto no artigos 22 a 24 deste Regimento

§ 1º - É facultado ao Plenário constituir Grupos de Trabalho ou Comissões Temáticas para fins específicos quando necessário.

§ 2º - Por ocasião das eleições para conselheiros e consoante o disposto no Regimento Eleitoral da Autarquia será constituída uma Comissão Eleitoral para organizar e realizar o Processo Eleitoral do CRP-06.

5.2 Informações sobre dirigentes e colegiados

Nome: Elisa Zaneratto Rosa

Cargo ou Função: Presidenta

Período de Gestão: 26/09/2013 á 31/12/2015

Nome: Adriana Eiko Matsumoto

Cargo ou Função: Vice-Presidenta

Período de Gestão: 27/09/2014 á 31/12/2015

Nome: Guilherme Luz Fenerich

Cargo ou Função: Tesoureiro

Período de Gestão: 27/09/2014 á 31/12/2015

Nome: José Agnaldo Gomes

Cargo ou Função: Secretário

Período de Gestão: 28/09/2014 á 31/12/2015

Relação de Conselheiros		
Nome:	Função:	Mandato:
Adriana Eiko Matsumoto	Conselheira efetiva	de 26/09/2013 a 26/09/2014 (Triênio 2013-2016)
Ana Paula Porto Noronha	Conselheira efetiva	de 26/09/2013 a 26/09/2014 (Triênio 2013-2016) Afastada desde 30/10/2014
Aristeu Bertelli da Silva	Conselheiro efetivo	de 26/09/2013 a 26/09/2016 (Triênio 2013-2016)
Elisa Zaneratto Rosa	Conselheira efetiva	de 26/09/2013 a 26/09/2016 (Triênio 2013-2016)
Gabriela Gramkow	Conselheira efetiva	de 26/09/2013 a 26/09/2016 (Triênio 2013-2016)
Graça Maria de Carvalho Camara	Conselheira efetiva	de 26/09/2013 a 26/09/2016 (Triênio 2013-2016)
Guilherme Luz Fenerich	Conselheiro efetivo	de 26/09/2013 a 26/09/2016 (Triênio 2013-2016)
Ilana Mountian	Conselheira efetiva	de 26/09/2013 a 26/09/2016 (Triênio 2013-2016)
Janaína Leslão Garcia	Conselheira efetiva	de 26/09/2013 a 26/09/2016 (Triênio 2013-2016)
Joari Aparecido Soares de Carvalho	Conselheiro efetivo	de 26/09/2013 a 26/09/2016 (Triênio 2013-2016)
José Agnaldo Gomes	Conselheiro efetivo	de 26/09/2013 a 26/09/2016 (Triênio 2013-2016)
Luis Fernando de Oliveira Saraiva	Conselheiro efetivo	de 26/09/2013 a 26/09/2016 (Triênio 2013-2016)
Maria Ermínia Ciliberti	Conselheira efetiva	de 26/09/2013 a 26/09/2016 (Triênio 2013-2016)
Marília Capponi	Conselheira efetiva	de 26/09/2013 a 26/09/2016 (Triênio 2013-2016)
Moacyr Miniussi Bertolino Neto	Conselheiro efetivo	de 26/09/2013 a 26/09/2016 (Triênio 2013-2016)
Alacir Villa Valle Cruces	Conselheira suplente	de 26/09/2013 a 26/09/2016 (Triênio 2013-2016)
Ana Maria Falcão de Aragão	Conselheira suplente	de 26/09/2013 a 26/09/2016 (Triênio 2013-2016) Afastada desde 12/04/2014

Bruno Simões Gonçalves	Conselheiro suplente	de 26/09/2013 a 26/09/2016 (Triênio 2013-2016)
Camila de Freitas Teodoro	Conselheira suplente	de 26/09/2013 a 26/09/2016 (Triênio 2013-2016)
Dário Henrique Teófilo Schezzi	Conselheiro suplente	de 26/09/2013 a 26/09/2016 (Triênio 2013-2016)
Gustavo de Lima Bernardes Sales	Conselheiro suplente	de 26/09/2013 a 26/09/2016 (Triênio 2013-2016)
Jonathas José Salathiel da Silva	Conselheiro suplente	de 26/09/2013 a 26/09/2016 (Triênio 2013-2016) Falecido em 14/08/2015
Lívia Gonsalves Toledo	Conselheira suplente	de 26/09/2013 a 26/09/2016 (Triênio 2013-2016)
Luiz Eduardo Valiengo Berni	Conselheiro suplente	de 26/09/2013 a 26/09/2016 (Triênio 2013-2016)
Maria das Graças Mazarin de Araújo	Conselheira suplente	de 26/09/2013 a 26/09/2016 (Triênio 2013-2016)
Mirnamar Pinto da Fonseca Pagliuso	Conselheira suplente	de 26/09/2013 a 26/09/2016 (Triênio 2013-2016)
Regiane Aparecida Piva	Conselheira suplente	de 26/09/2013 a 26/09/2016 (Triênio 2013-2016)
Sandra Elena Spósito	Conselheira suplente	de 26/09/2013 a 26/09/2016 (Triênio 2013-2016)
Sergio Augusto Garcia Júnior	Conselheiro suplente	de 26/09/2013 a 26/09/2016 (Triênio 2013-2016)
Silvio Yasui	Conselheiro suplente	de 26/09/2013 a 26/09/2016 (Triênio 2013-2016)

PROCESSOS ADMINISTRATIVOS E AÇÕES JUDICIAIS



Conselho Regional
de Psicologia SP

Conselho Federal de Psicologia
Conselho Regional de Psicologia da
6ª Região - CRP-06

Rua Arnaldo Abim, 85, Jardim América
Cep-05410-020, São Paulo, SP
Tel: (11) 3061-3494, fax: (11) 3061-0394
website: www.crp6.org.br

DE: JURÍDICO
PARA: CONTABILIDADE

REF. SINDICÂNCIA, PROCESSO ADMINISTRATIVO E AÇÕES JUDICIAIS.

Vimos, por meio desta, prestar informações a respeito de Sindicância, Processo Administrativo e Ações ajuizadas contra o CRP/SP no ano de 2015.

SINDICÂNCIA

Neste período foram instauradas duas sindicâncias:

Portaria 035/15 de 16/11/2015.
Portaria 017/15 de 07/07/2015.

PROCESSO ADMINISTRATIVO

Neste período não houve processo administrativo.

ACÕES JUDICIAIS

TRABALHISTA

Processo Nº 00030385520115020001
Vara 1ª Vara do Trabalho de São Paulo
Autora Maria Ednalva da Silva Andrade (Empresa Artlimp)

ANDAMENTO

Decisão de Primeira Instância: Procedência em Parte da Ação
Situação Atual: Processo em Grau de Recurso Ordinário, negado provimento, bem como ao Recurso de Revista e Agravo de Instrumento. Retorno dos autos à 1ª Instância, em fase de liquidação de cálculos.

Atualização: Processo em fase de execução. A empresa Artlimp não liquidou valores condenados, porém, depósito recursar do CRP garante o pagamento relativo ao CRP. Aguardar decisão.

Processo Nº 00006857120115020056
Vara 56ª Vara do Trabalho de São Paulo
Autora Anna Maria Calicchio

PROCESSOS ADMINISTRATIVOS E AÇÕES JUDICIAIS



Conselho Regional
de Psicologia SP

Conselho Federal de Psicologia
Conselho Regional de Psicologia da
6ª Região - CRP-06

Rua Arruda Alvim, 89, Jardim América,
Cep 05410-020, São Paulo, SP
Tel: (11) 3061-9454, Fax: (11) 3061-0308
website: www.crp06.org.br

ANDAMENTO

Decisão de Primeira Instância: Procedência em Parte da Ação
Situação Atual: Processo em Grau de Recurso de Revista, o qual não foi admitido. Retorno dos autos à 1ª Instância, em fase de apresentação de cálculos.

Atualização: Aguardando homologação de cálculos pelo juízo para pagamento.

Processo Nº 00003873520115020006
Vara 6ª Vara do Trabalho de São Paulo
Autora Lia Mara Checa

ANDAMENTO

Decisão de Primeira Instância: Improcedência de Ação
Situação Atual: Recurso Ordinário interposto pelo Recorrente foi julgado improcedente, com o consequente arquivamento do processo.

Processo Nº 01529005320065020041
Vara 41ª Vara do Trabalho de São Paulo
Autora Priscila Teodoro da Silva

ANDAMENTO

Processo Arquivado

Processo Nº 02128200905202002
Vara 2ª Vara do Trabalho de Santos
Autor Carlos Alberto Pozzi Ilinski

ANDAMENTO

Processo Arquivado

Processo Nº 00013712820125020024
Vara 24ª Vara do Trabalho de São Paulo
Autora Neide Cardoso de Oliveira

ANDAMENTO

Decisão de Primeira Instância: Improcedência de Ação
Situação Atual: Processo em Grau de Recurso de Revista, ao qual foi negado provimento, com o consequente arquivamento processual.

Processo Nº 00013770320125020067
Vara 67ª Vara do Trabalho de São Paulo
Autor André Luiz Pavão

ANDAMENTO

Decisão de Primeira Instância: Improcedência de Ação
Situação Atual: Processo em Grau de Recurso Ordinário, ao qual foi negado provimento. Recorrente interpôs Recurso de Revista, o qual não fora admitido.

Processo Nº 00013645620125020082
Vara 82ª Vara do Trabalho de São Paulo



Conselho Regional
de Psicologia SP

Conselho Federal de Psicologia
Conselho Regional de Psicologia da
6ª Região - CRP-06

Rua Arnaldo Avim, 29, Jardim América
Cep 05410-020, São Paulo, SP
Tel: (11) 3061-9494, fax: (11) 3061-0366
website: www.crp06.org.br

Autor: Edilberto Carvalho dos Santos

ANDAMENTO

Decisão de Primeira Instância: Improcedência de Ação

Situação Atual: Recurso Ordinário interposto pelo Recorrente foi julgado improcedente. Após retorno dos autos à 1ª Instância, houve o arquivamento da reclamação trabalhista.

Processo Nº 00013523620125020084

Vara 84ª Vara do Trabalho de São Paulo

Autor: Samir Bocater

ANDAMENTO

Decisão de Primeira Instância: Improcedência de Ação

Situação Atual: Processo em Grau de Recurso de Revista, o qual não fora admitido. Interposto Agravo de Instrumento, ao qual foi negado provimento.

Processo Nº 00013827720125020082

Vara 82ª Vara do Trabalho de São Paulo

Autor: Micael Alves Melchhiades do Nascimento

ANDAMENTO

Decisão de Primeira Instância: Improcedência de Ação

Situação Atual: Recurso Ordinário interposto pelo Recorrente foi julgado improcedente, autos encaminhados ao TST em sede de Agravo de Instrumento, aguardando decisão.

Processo Nº 00018938720125020078

Vara 78ª Vara do Trabalho de São Paulo

Autora: Eva Renata Furlaneto Amaral

ANDAMENTO

Decisão de Primeira Instância: Improcedência de Ação

Situação Atual: Processo em Grau de Recurso de Revista, aguardar decisão.

Processo Nº 00017663520125020019

Vara 19ª Vara do Trabalho de São Paulo

Autora: Ana Carolina Iazigi Haidar

ANDAMENTO

Decisão de Primeira Instância: Procedência em Parte

Situação Atual: Processo em Grau de Recurso de Revista, o qual não fora admitido. Atualização: Agravo de Instrumento interposto. Aguardar decisão.

Processo Nº 00030178720125020084

Vara 84ª Vara do Trabalho de São Paulo

Autor: Wadson do Carmo Alonso

ANDAMENTO

Decisão de Primeira Instância: Improcedência de Ação

Situação Atual: Processo em Grau de Recurso Ordinário, ao qual foi negado provimento. Recorrente interpôs Recurso de Revista, o qual não fora admitido. Aguardar Agravo de Instrumento.



Conselho Regional
de Psicologia SP

Conselho Federal de Psicologia
Conselho Regional de Psicologia da
6ª Região - CRP-06

Rua Aruá de Avim, 85, Jardim América
Cep 05410-020, São Paulo, SP
Tel (11) 3051-9494, fax (11) 3051-0505
website www.crp.org.br

Processo Nº 00028808620125020058
Vara 58ª Vara do Trabalho de São Paulo
Autora Marilene Rodrigues de Santana (Artilimp)

ANDAMENTO

Decisão de Primeira Instância: Procedência em Parte

Situação Atual: Processo em Grau de Recurso Ordinário, ao qual não foi dado provimento. Recurso de Revista não admitido, interposto Agravo de Instrumento, aguardando julgamento.

Atualização: Processo em fase de execução e apresentação de cálculos.

Aguardar homologação de cálculos apresentados para pagamento.

Processo Nº 00009525320135020030
Vara 30ª Vara do Trabalho de São Paulo
Autor Antonio Carlos Soares Correa

ANDAMENTO

Processo Arquivado

Processo Nº 00009429220135020067
Vara 67ª Vara do Trabalho de São Paulo
Autora Delma Rejane Cabral Garcia

ANDAMENTO

Decisão de Primeira Instância: Improcedência de Ação

Situação Atual: Processo em Grau de Recurso Ordinário, ao qual foi negado provimento. Aguardando decisão de Embargos de Declaração.

Atualização: Reclamante apresentou Recurso de Revista e Agravo de Instrumento, Aguardar decisão.

Processo Nº 00021203120135020082
Vara 82ª Vara do Trabalho de São Paulo
Autor Fernando Palmieri dos Santos

ANDAMENTO

Situação Atual: Arquivamento da Reclamação Trabalhista ante à ausência do reclamante.

Atualização: Reclamante interpôs ação novamente tendo sido a ação julgada improcedente em primeira instancia e parcialmente procedente em 2ª instancia. Apresentamos Recurso de Revista e Agravo. Aguardar decisão.

Processo Nº 00023756420135020445
Vara 5ª Vara do Trabalho de Santos
Autor Fernando da Cruz Barboza

ANDAMENTO

Decisão de Primeira Instância: Procedência em Parte

Situação Atual: Aguardando julgamento de Embargos de Declaração.

Atualização: Recurso Ordinário apresentado por ambas as partes. Aguardar decisão.

PROCESSOS ADMINISTRATIVOS E AÇÕES JUDICIAIS



Conselho Regional
de Psicologia SP

Conselho Federal de Psicologia
Conselho Regional de Psicologia de
6ª Região - CRP-06

Rua Amadeu Alvim, 89, Jardim América
Cep: 04410-010, São Paulo, SP
Tel: (11) 3261-9494, fax: (11) 3261-9366
website: www.crp.org.br

Processo Nº 0002086820125020085

Vara 85ª Vara do Trabalho de São Paulo

Autora Neusa Rodrigues de Oliveira (Artilimp)

ANDAMENTO

Decisão de Primeira Instância: Procedência em Parte

Situação Atual: Recurso Ordinário interposto pelo CRP foi julgado procedente. Desta forma o Conselho foi absolvido de responsabilidades subsidiárias e excluído do polo passivo da lide.

Processo Nº 00014647920125020027

Vara 27ª Vara do Trabalho de São Paulo

Autor Valdeir Alves da Silva

ANDAMENTO

Arquivado

Processo Nº 00012370820135020075

Vara 75ª Vara do Trabalho de São Paulo

Autora Ivanilda Firmino de Souza

ANDAMENTO

Situação atual: Aguardar audiência 08/06/2015 às 14h30min.

Atualização: Aguardar sentença prevista para 03/03/16.

Processo Nº 00017397320145020442

Vara 2ª Vara do Trabalho Santos/SP

Autora Valdira Andrade de Oliveira

ANDAMENTO

Decisão de Primeira Instância: Improcedência de ação

Situação Atual: Aguardando eventual interposição de Recurso Ordinário.

Atualização: Recurso Ordinário e Revista interpostos pela reclamante denegados. Aguardar eventual recurso.

Processo Nº 00013720620145020036

Vara 75ª Vara do Trabalho de São Paulo

Autora Elenita de Souza Duarte

ANDAMENTO

Situação Atual: Após audiência inicial, houve apresentação de quesitos.

Conclusos para despacho até 29/05/2015.

Atualização: Processo julgado improcedente. Aguardar eventual recurso da reclamante

Processo Nº 00100073620155150017

Vara 1ª Vara do Trabalho de São José do Rio Preto

Autora Naiara Perin Darim

ANDAMENTO

Situação Atual: Ação julgada Improcedente. Aguardar eventual interposição d recurso pela reclamante

Conselho Regional
de Psicologia SP

Conselho Federal de Psicologia
Conselho Regional de Psicologia da
6ª Região - CRP-06

Rua Arnaldo Alvim, 89, Jardim América
Cep 05410-010, São Paulo, SP
Tel: (11) 3061-9994, fax: (11) 3061-9306
website: www.crp06.org.br

Processo Nº 00018634820155020013
Vara 13ª Vara do Trabalho de São Paulo
Autora Marcos Antônio Borges da Silva
ANDAMENTO
Situação Atual: Audiência 22/02/2016

Processo Nº 00022894420155020083
Vara 83ª Vara do Trabalho de São Paulo
Autora Marinalva Luzia dos Santos
ANDAMENTO
Situação Atual: Reclamante não compareceu na audiência. Processo
arquivado.

Processo Nº 00013054820155020087
Vara 87ª Vara do Trabalho de São Paulo
Autora Edilberto Carvalho dos Santos
ANDAMENTO
Situação Atual: Audiência 14/04/2016

Processo Nº 00016952820155020019
Vara ª Vara do Trabalho de São Paulo
Autora Julio Cesar Pecorari
ANDAMENTO
Situação Atual: Audiência 14/03/2016

Processo Nº 10000511920155020056
Vara 56ª Vara do Trabalho de São Paulo
Autora Marcos Roberto Paulo
ANDAMENTO
Situação Atual: Audiência 05/07/2016

É o que temos a informar até a presente data.

São Paulo, 22 de fevereiro de 2016

Atenciosamente,

Fabio Cesar Guarizi
Assessoria Jurídica do CRP/SP

Elisângela Costa da Rosa
Assessoria Jurídica do CRP/SP



5.4 - Política de remuneração dos administradores e membros de colegiados

Os Conselheiros e membros de Diretoria ocupam cargos honoríficos, não fazendo jus a remuneração, e são reembolsados conforme a Resolução CRP n.º 001/02 de 16/02/02 atualizada em 23/09/15.

Segue resumo dos reembolsos do exercício de 2015 Ajuda de Custo/ Diárias

DIÁRIAS													
DESPESAS	JANEIRO	FEVEREIRO	MARÇO	ABRIL	MAIO	JUNHO	JULHO	AGOSTO	SETEMBRO	OUTUBRO	NOVEMBRO	DEZEMBRO	TOTAL
AJUDA DE CUSTO DE CONSELHEIROS	3.913,21	5.294,01	7.216,45	9.053,85	9.686,57	6.691,09	7.267,18	8.462,70	6.226,61	8.582,79	9.737,86	4.358,00	86.490,12
AJUDA DE CUSTO DA COMISSÃO GESTORA	25.851,47	35.524,18	44.430,00	37.680,70	72.164,59	34.837,87	43.723,57	42.617,45	19.267,33	57.591,45	48.074,67	24.742,39	486.485,67
AJUDA DE CUSTO REPRESENTANTE	10.599,27	11.340,94	20.559,02	26.823,93	37.312,72	16.341,68	33.538,59	30.880,60	18.661,07	34.187,07	35.143,91	22.702,04	298.090,84
AJUDA DE CUSTO PLENARIA ORDINARIA		5.414,88	7.935,60	12.240,21	7.534,07	3.012,00	6.144,14	4.440,61	156,92	6.881,36	7.992,81	5.877,44	67.630,04
JETOM	11.592,00	13.984,00	13.248,00	13.800,00	12.880,00	10.672,00	11.224,00	6.256,00	12.880,00	13.938,00	13.736,00	17.372,00	151.582,00
DIÁRIAS DE REPRESENTANTES	487,82	547,00	12.148,50	9.056,50	3.975,50	2.120,50	3.415,75	1.826,00	7.169,00	5.621,00	8.842,50	6.831,00	62.041,07
DIARIAS DE CONSELHEIROS			979,00		1.826,00	4.033,00	763,00		761,00	4.935,00	4.071,26	1.194,00	18.562,26
DIARIAS DE COMISSÃO GESTORA	365,53			608,20		325,00	1.695,80	436,00	654,00	1.231,70		357,00	5.673,23
AJUDA DE CUSTO DE PLENARIA ETICA	852,00	5.020,70	3.110,27	3.682,17	6.707,85	5.849,41	2.887,12	3.247,56	392,61	2.097,00	7.671,01	683,68	42.201,38
SOMA DE DIÁRIAS/AJUDA DE CUSTO/JETOM	53.661,30	77.125,71	109.626,84	112.925,36	152.087,30	83.882,55	110.659,15	98.166,92	66.168,54	135.065,37	135.270,02	84.117,55	1.218.756,61

COM AS ALTERAÇÕES PROMOVIDAS CONF. MEMO ADP Nº 038/15, DE 23/09/2015

O CONSELHO REGIONAL DE PSICOLOGIA DA 6ª REGIÃO – CRP-06, no uso de suas atribuições legais e regimentais;

CONSIDERANDO o que dispõe os artigos 79, 80, 81, 82 da Consolidação das Resoluções do CFP (Resolução CFP n.º 003/2007);

CONSIDERANDO os custos decorrentes de atividades realizadas a serviço do CRP-6ª Região;

CONSIDERANDO a decisão deste Plenário em sessão 1335ª realizada no dia 11 de agosto de 2007.

RESOLVE:

Diária

Art. 1º - Entende-se como diária, o valor destinado ao ressarcimento de despesas com alimentação, transporte urbano e estacionamento, devido a Conselheiro, Componentes de Comissão Gestora, Convidado, Empregado ou Prestador de Serviço, do Conselho Regional de Psicologia da 6ª Região, quando se deslocar para outro Estado ou País, a serviço ou interesse do Conselho.

§ 1º As despesas referentes ao deslocamento, bem como a hospedagem, são providas pelo Conselho Regional de Psicologia da 6ª Região – CRP-06, de acordo com procedimentos legais.

§ 2º Nos casos em que o deslocamento ocorrer por veículo próprio, a quilometragem será paga tomando por referência a tabela de distância entre cidades adotada pelo CRP-6ª Região e será necessário acrescentar ao relatório de atividades os bilhetes de pedágio.

§ 3º A Diária será efetivada mediante preenchimento do Relatório de Atividades, providenciado pelo corpo administrativo do Conselho, com a descrição detalhada da atividade e anexando o respectivo bilhete aéreo ou rodoviário.

Art. 2º - O valor das diárias é determinado em função da atividade ser nacional ou internacional e de acordo com sua duração.

§ 1º – Os valores de que trata o *caput* deste artigo são atribuídos de acordo com a classificação que se apresenta no Anexo I da presente Resolução, para ressarcir despesas de:

I – Conselheiros, comissão gestora e convidados, pela participação em evento fora do País, computadas pela soma dos dias e fração de efetiva participação e deslocamentos, conforme (Padrão I);

II – Conselheiros, comissão gestora e convidados, pela participação em evento com duração de apenas um dia e/ou fração, com deslocamento para outro Estado conforme (Padrão II);

III – Conselheiros, comissão gestora e convidados, pela participação em evento com duração de 2 ou mais dias, com deslocamento para outro Estado, computados por dia e fração de efetiva participação, conforme (Padrão III);

IV – Empregados ou prestadores de serviço, quando em viagem para outros Estados, computados os dias e frações de trabalho, incluindo os deslocamentos, conforme (Padrão IV).

§ 2º. – As frações a que se referem os incisos do parágrafo anterior são consideradas como meia diária, tomando por base o bilhete aéreo ou de ônibus, sendo o período de deslocamento definido de acordo com a duração da atividade.

I – Quando da ida, se o deslocamento ocorrer no turno da manhã ou da tarde, o beneficiado faz jus a 1 (uma) diária e, se ocorrer no turno da noite, a meia diária;

II – Quando do retorno, se o deslocamento ocorrer no turno da tarde ou da noite o beneficiado faz jus a 01 (uma) diária e, se ocorrer no turno da manhã, a meia diária.

Ajuda de Custo

Art. 3º - Entende-se como ajuda de custo, o valor pago a título de ressarcimento de despesas com transporte urbano, estacionamento e alimentação devido aos Conselheiros, Membros de Comissão Gestora e Convidados, quando participarem de atividades internas ou externas a serviço do Conselho Regional de Psicologia da 6ª Região no Estado de sua residência.

§ 1º – As despesas referentes a deslocamento e hospedagem entre municípios do mesmo Estado, são providas pelo Conselho Regional de Psicologia da 6ª Região – CRP-06.

§ 2º Nos casos em que o deslocamento entre municípios ocorrer por veículo próprio, a quilometragem será paga tomando por referência a tabela de distância entre cidades adotada pelo CRP-6ª Região e os cupons de pedágio devem ser apresentados junto ao relatório de atividades para que se proceda o ressarcimento.

§ 3º A ajuda de custo é efetivada mediante o preenchimento do Relatório Padrão de Atividades.

§ 4º - A execução da ajuda de custo não está definida por horas despendidas. Casos em que o Conselheiro e/ou Membro de Comissão Gestora e/ou Convidado exercer mais de uma atividade no dia, será praticada uma única ajuda de custo, considerando o previsto no **Art. 7º** desta Resolução.

Art. 4º As ajudas de custo serão pagas para ressarcimento de despesas em função de atividades de rotina permanente do CRP-6ª Região obedecendo-se os seguintes critérios:

§ 1º Será paga até 01 (uma) ajuda de custo por semana por atividades executadas pelos membros das Comissões Permanentes (Orientação, Ética, Registro de Especialistas, Direitos Humanos e Comissões Gestoras).

§ 2º Os participantes das Comissões Gestoras, não Conselheiros, terão direito a até 2 (duas) ajudas de custo por semana. Em casos que os membros das Comissões Gestoras, tanto Conselheiro como não Conselheiro, se deslocarem do município de sua residência para o município da subsele em quantidade superior a 2 (duas) vezes por semana, haverá o reembolso do transporte (ônibus e/ou quilometragem) e do pedágio, mediante preenchimento do relatório de atividades realizadas. Para qualquer outra forma de deslocamento deverá haver aprovação prévia da Diretoria.

§ 3º Serão pagas até 2 ajudas de custo por semana para os coordenadores das Comissões Permanentes citadas no parágrafo primeiro deste artigo e para membros da Diretoria, a título de ressarcimento de despesas por atividades realizadas.

§ 4º Será paga uma (1) ajuda de custo por participação de conselheiro em Reunião Plenária.

§ 5º Será paga uma (1) ajuda de custo por participação de conselheiro e/ou gestor em Fórum de Gestores.

§ 6º Serão pagas ajudas de custo para participantes da Comissão de Auditoria e Controle Interno por atividades realizadas, no limite de uma (1) ajuda de custo por mês.

§ 7º Os Conselheiros, Membros de Comissão e Psicólogos Convidados, solicitados pela Comissão de Ética para atividades de oitiva terão direito a Ajudas de Custo na quantidade suficiente para concluir as demandas pontuadas.

§ 8º Os Conselheiros, Membros de Comissão e Psicólogos Convidados, solicitados a realizarem atividades de fiscalização terão direito a Ajudas de Custo na quantidade suficiente para concluir as demandas pontuadas.

§ 9º No caso de fiscalização realizada por psicólogo convidado que tenha vínculo com o Conselho Regional de Psicologia da 6ª Região através de Contrato de Prestação de Serviço ou Contrato de Prestação Temporária de Serviço, caberá ao Conselho o provimento do transporte urbano e/ou intermunicipal e hospedagem se houver, não cabendo ajuda de custo.

§ 10 Os Membros (Conselheiros e/ou Convidados) de Comissões Temáticas, Grupos de Trabalho e Núcleos de Saúde aprovados em Plenária terão direito a até 01 (uma) ajuda de custo por semana em função de atividades realizadas.

§ 11 Os participantes da Comissão Regional Eleitoral e suas Subcomissões terão direito a até 02 (duas) ajudas de custos por semana a partir do momento do efetivo início dos trabalhos. Durante a semana em que antecede a eleição serão pagas até 4 ajudas por semana. Após a eleição volta-se ao critério inicial.

Art. 5º Serão pagas ajudas de custo para ressarcimento de despesas em função de representação do CRP-6ª Região, obedecendo-se os seguintes critérios:

§ 1º Para representação em Órgãos de Controle Social será paga 01 (uma) ajuda de custo por mês, devendo ser definidos em plenária os espaços de controle social ocupados pelo CRP-6ª Região e seus respectivos representantes.

§ 2º Será paga 01 (uma) ajuda de custo por representação do CRP-6ª Região realizada por Conselheiro, Membro de Comissão Gestora ou Convidado em atividade solicitada por outra entidade. Neste caso deverá haver a solicitação da entidade por escrito, cabendo a aprovação à Diretoria, Comissão Gestora ou Plenária.

§ 3º Será paga 01 (uma) ajuda de custo por representação do CRP-6ª Região realizada por Conselheiro, Membro de Comissão Gestora ou Convidado, em atividade externa, em função de decisão de Plenária, Diretoria ou Comissão Gestora (em âmbito regional) acerca da necessidade do Conselho se representar na mesma.

Art. 6º - As ajudas de custo serão pagas na forma que se apresenta no Anexo I da presente Resolução, nas modalidades seguintes:

I – pela participação em ações do Conselho com deslocamento entre municípios dentro do Estado, com distância superior a 50 (cinquenta) quilômetros: *Padrão A*.

II – pela participação em ações do Conselho, dentro do município de residência, ou quando houver deslocamento entre municípios com distância de até 50 (cinquenta) quilômetros: *Padrão B*.

Art. 7º - Caso o Conselheiro, Gestor, Convidado, Empregado (só diária) ou Prestadores de Serviços, tenham gastos que ultrapassem o valor da diária ou ajuda de custo podem solicitar ressarcimento das despesas excedentes, mediante a apresentação de todos os documentos comprobatórios, Nota Fiscal ou Recibo, à Diretoria para aprovação e trâmites necessários.

Art. 8º - As despesas de locomoção e pedágio, quando utilizado veículo próprio, são reembolsadas pelo CRP-6ª Região conforme Anexo I da presente Resolução.

Jeton

Art. 9º - Jeton é a gratificação simbólica paga a Conselheiro Efetivo pela sua participação em sessão Plenária do CRP-6ª Região. O valor do Jeton é estabelecido pelo Conselho Regional de Psicologia da 6ª Região – CRP-06, e não poderá exceder o valor estabelecido pelo Conselho Federal de Psicologia.

Art. 10 - O Jeton será pago na forma como se apresenta no Anexo I desta Resolução.

Processo Financeiro

Art. 11 - O Departamento Financeiro somente poderá processar os pagamentos de Jeton, Diária, e Ajuda de Custo mediante o recebimento dos Relatórios Padrão de Atividade devidamente preenchidos.

I – Os Relatórios Padrão de Atividade deverão ser encaminhados ao Departamento Financeiro em até 10 (dez) dias a partir da realização da atividade.

II – O Departamento Financeiro deverá enviar, até o 10º. (décimo) dia útil, a cada Conselheiro, Membro de Comissão Gestora ou Convidado um extrato detalhado informando os valores pagos em cada mês.

Art. 12 - Os valores que constam no Anexo I desta Resolução serão reajustados anualmente no mês Setembro, de acordo com o índice ICV (Índice do Custo de Vida).

Art. 13 - Esta Resolução entra em vigor a partir da data de sua publicação.

São Paulo, 17 de setembro de 2007.

MARIA DA GRAÇA MARCHINA GONÇALVES

Presidente do CRP-6ª Região

ANEXO I DA RESOLUÇÃO CRP N.º. 001/02
DE 16 DE FEVEREIRO DE 2002

DIÁRIAS	VALOR
PADRÃO I (viagem ao exterior)	US\$ 120,00
PADRÃO II (viagens de um dia e fração)	R\$ 357,00
PADRÃO III (viagens de dois dias ou mais)	R\$ 240,00
PADRÃO IV (empregados e prestadores de serviços)	R\$ 202,00
AJUDA DE CUSTO	VALOR
PADRÃO A	R\$ 168,00
PADRÃO B	R\$ 86,00
JETON	VALOR
Valor por plenária para Conselheiro Efetivo	R\$ 202,00
REEMBOLSO POR QUILÔMETRO RODADO	R\$ 1,02

COM AS ALTERAÇÕES PROMOVIDAS CONF. MEMO ADP N° 038/15, DE 23/09/2015

5.5 Informações sobre a empresa de auditoria independente contratada Relatório da auditoria independente

Com relação à auditoria independente sobre as demonstrações contábeis do ano findo 31/12/2015 foi concluída em 12 de abril de 2016 pela Auditoria Audi Link Auditores & Consultores. E até a presente data estamos no aguardo do relatório.

6. RELACIONAMENTO COM A SOCIEDADE

6.1. Canais de acesso do cidadão

Em atendimento a Lei Federal nº 12.527/11 o CRP 06 criou, desde 2013, em seu sítio, a área da Transparência para a para divulgação, de forma ativa, de informações de interesse público.

Estas informações estão registradas em arquivos PDF. Já no decorrer de 2.015 o CRP implantou o Sistema E – SIC (Sistema de Informação ao Cidadão) obtendo em seguida o

selo de Certificação da CGU (Controladoria Geral da União). No decorrer de 2.016 faz parte do planejamento do CRP 06 e também para atender as determinações do TCU (Tribunal de Contas da União) a alteração/adaptações de procedimentos e fluxos de trabalho, bem como a adoção de arquivos abertos ao público

6.2. Aferição do grau de satisfação dos cidadãos-usuários

Ainda não há dados para avaliar

6.3. Mecanismos de transparência das informações relevantes sobre a atuação da unidade

Em atendimento a Lei Federal nº 12.527/11 o CRP 06 criou, desde 2013, em seu sítio, a área da Transparência para a para divulgação, de forma ativa, de informações de interesse público.

Estas informações estão registradas em arquivos PDF. Já no decorrer de 2.015 o CRP implantou o Sistema E – SIC (Sistema de Informação ao Cidadão) obtendo em seguida o

selo de Certificação da CGU (Controladoria Geral da União). No decorrer de 2.016 faz parte do planejamento do CRP 06 e também para atender as determinações do TCU (Tribunal de Contas da União) a alteração/adaptações de procedimentos e fluxos de trabalho, bem como a adoção de arquivos abertos ao público

6.4. Medidas para garantir a acessibilidade aos produtos, serviços e instalações

Nos cumprimentos das normas relativas à acessibilidade, especial a lei 10.098/2000, o Decreto 5.296/204 e as normas técnicas da ABNT aplicável, esta Autarquia já adota nos prédios de sua sede e subsedes atenção especial à acessibilidade, porém ainda estamos tomando providências para atender a legislação.

7. DESEMPENHO FINANCEIRO E INFORMAÇÕES CONTÁBEIS

7.1. Desempenho financeiro no exercício

FLUXO DE CAIXA DAS ATIVIDADES DAS OPERAÇÕES	EXERCÍCIO 2015	EXERCÍCIO 2014
INGRESSOS	0,00	0,00
RECEITA CORRENTE	30.685.790,30	27.066.057,05
RECEITAS DE CONTRIBUIÇÕES	24.994.586,57	21.577.347,60
ANUIDADES PESSOAS FÍSICAS	23.911.047,06	20.585.510,52
PESSOAS FÍSICAS DO EXERCÍCIO	22.681.519,12	20.567.320,10
PESSOAS FÍSICAS DO EXERCÍCIO ANTERIOR	1.229.527,94	18.190,42
ANUIDADES DE PESSOAS JURÍDICAS	660.927,54	623.926,28
PESSOA JURÍDICA DO EXERCÍCIO	660.927,54	623.826,28
PESSOA JURÍDICA DO EXERCÍCIO ANTERIOR	0,00	100,00
FUNDO DE SEÇÕES	422.611,97	367.910,80
FUNDO DE SEÇÕES ESTADUAIS DO EXERCÍCIO	422.611,97	367.910,80
RECEITA DE SERVIÇOS	295.663,56	249.058,33
EMOLUMENTOS COM INSCRIÇÕES	236.880,04	204.589,03
EMOLUMENTOS COM EXPEDIÇÕES DE CARTEIRAS	47.121,42	38.568,15
RECEITAS DIVERSAS DE SERVIÇOS	11.662,10	5.901,15
FINANCEIRAS	2.301.017,74	1.714.726,24
ATUALIZAÇÃO MONETÁRIA	2.301.017,74	1.714.726,24
REMUNERAÇÃO DE DEP. BANC. E APLICAÇÕES FINANCEIRAS	2.301.017,74	1.714.726,24
OUTRAS RECEITAS CORRENTES	3.094.522,43	3.524.924,88
DÍVIDA ATIVA	2.158.298,11	2.614.458,56
MULTAS DE INFRAÇÕES	915.500,41	747.244,70
INDENIZAÇÕES E RESTITUIÇÕES	20.723,91	163.221,62
INGRESSOS EXTRAORÇAMENTÁRIOS	46.669.071,17	125.788.640,47
DESEMBOLSOS	0,00	0,00
DESPESA CORRENTE	30.275.639,16	24.470.256,89
PESSOAL E ENCARGOS SOCIAIS	9.595.738,59	7.941.807,69
OUTRAS DESPESAS CORRENTES	20.679.900,57	16.528.449,20
RESTOS A PAGAR NÃO PROCESSADOS LIQUIDADOS A PAGAR	0,00	0,00
DESEMBOLSOS EXTRAORÇAMENTÁRIOS	46.061.054,29	125.698.926,05
FLUXO DE CAIXA LÍQUIDO DAS ATIVIDADES DAS OPERAÇÕES	1.018.168,02	2.685.514,58
FLUXO DE CAIXA DAS ATIVIDADES DE INVESTIMENTO	0,00	0,00

INGRESSOS	0,00	0,00
DESEMBOLSOS	0,00	0,00
INVESTIMENTOS	475.610,13	244.780,00
OUTRAS DESPESAS CAPITAL	0,00	2.606,61
FLUXO DE CAIXA LÍQUIDO DAS ATIVIDADES DE INVESTIMENTO	-475.610,13	-247.386,61
FLUXO DE CAIXA DAS ATIVIDADES DE FINANCIAMENTO	0,00	0,00
INGRESSOS	0,00	0,00
DESEMBOLSOS	0,00	0,00
FLUXO DE CAIXA LÍQUIDO DAS ATIVIDADES DE FINANCIAMENTO	0,00	0,00
APURAÇÃO DO FLUXO DE CAIXA DO PERÍODO	0,00	0,00
GERAÇÃO LÍQUIDA DE CAIXA E EQUIVALENTES DE CAIXA	542.557,89	2.438.127,97
CAIXA E EQUIVALENTES DE CAIXA INICIAL	13.931.145,21	11.493.017,24
CAIXA E EQUIVALENTES DE CAIXA FINAL	14.473.703,10	13.931.145,21

O Fluxo de Caixa demonstra os ingressos e desembolsos, recebimentos extraorçamentários e pagamentos extraorçamentários, bem como os saldos em espécie do exercício anterior e o saldo em espécie do exercício, atual fluxo de caixa líquido das atividades das operações e o fluxo de caixa líquido das atividades de investimentos. Em 2015, os ingressos orçamentários correspondem à receita realizada pelo montante de R\$ 30.685.790,30 e os recebimentos extraorçamentários de R\$ 46.669.071,17, que em contrapartida, os desembolsos pelo montante de R\$ 30.275.639,16 e os pagamentos extraorçamentários pelo montante de R\$ 46.061.054,29 liquidada. O fluxo de caixa líquido das atividades das operações do ano de 2015 teve um saldo de R\$ 1.018.168,02 em contrapartida o fluxo de caixa líquido das atividades de investimentos pelo saldo de R\$ 475.610,03, gerando assim um superávit de R\$ 542.557,89 na Demonstração dos Fluxos de Caixa do exercício de 2015.

OUTRAS INFORMAÇÕES RELEVANTES:

No exercício de 2015 o CRP-06 apresentou uma geração líquida de caixa de R\$ 542.557,89 (quinhentos e quarenta e dois mil, quinhentos e cinquenta e sete reais e oitenta e nove centavos) com um superávit financeiro acumulado no valor de R\$: 14.473.703,10 (quatorze milhões quatrocentos e setenta e três mil, setecentos e três reais e dez centavos) assim demonstrados:

Fundos de Caixa	R\$	10,43
Bancos conta movimento	R\$	251.440,46
Caderneta de poupança	R\$	17.681,17
Aplicação em Certificado Deposito Bancário	R\$	14.204.571,04
Total	R\$	14.473.703,10

As aplicações em CDB registraram ganho médio mensal de 0,89%, e a poupança 0,59%, o que propiciou uma receita patrimonial de R\$ 2.301.017,74 (dois milhões trezentos e um mil dezessete e setenta e quatro centavos) no ano de 2015. As contas bancárias do CRP-06 estão concentradas no Banco do Brasil. Na Caixa Econômica Federal há somente uma poupança para eventuais recolhimentos de guias de imposto de renda para inscrição em dívida ativa – DARF.

CONTINGÊNCIAS

O CRP-06 mantém uma reserva orçada para contingência no valor de R\$ 533.017,24 (quinhentos e trinta e três mil e dezessete reais e vinte e quatro centavos) para cobrir possíveis reclamações trabalhistas e cíveis de processos ajuizados e que se encontram em fase final de julgamento e que, possivelmente, poderá ocorrer em perda para o Conselho, cujos valores atualizados são os seguintes:

Ações Trabalhistas (17 processos)	R\$	487.000,00
Ação Cível	R\$	46.017,24
Total	R\$	533.017,24

7.2. Tratamento contábil da depreciação, da amortização e da exaustão de itens do patrimônio e avaliação e mensuração de ativos e passivos

Esta Autarquia vem executando o procedimento contábil da depreciação para os bens adquiridos a partir de 2012, mas os procedimentos relativos à reavaliação e ajuste de mensuração ainda não foram executado, estamos estudando a contratação de uma empresa qualificada para que se faça a reavaliação de nossos bens patrimoniais e assim atendermos a legislação em vigor.

a) Bens Móveis, Imóveis e Intangíveis

A partir de 2012 houve mudança na política contábil de contabilização dos Bens Móveis, Imóveis e Intangíveis, para introdução das contas de depreciação e amortização e adoção de valor residual, atendendo as novas Normas Contábeis.

b-) IMOBILIZADO

O imobilizado é composto dos Bens Móveis e Imóveis, sujeitos à depreciação. E o Intangível é composto por softwares, sujeito, parcialmente à amortização.

Segue abaixo quadro consolidado dos Bens Móveis (itens 1 a 3), Bens Imóveis (4 e 6), Depreciação Acumulada de Bens Móveis (7 a 9), Depreciação Acumulada de Bens Imóveis (10 a 11), Intangíveis (12) e (13) Amortização Acumulada de Bens Intangíveis.

ITENS	VALOR EM 31/12/2014	VALOR EM 31/12/2015
1. Equipamentos de Informática.	R\$ 894.480,50	R\$ 965.243,78
2. Mobiliário em Geral e Utens.	R\$ 990.231,14	R\$ 1.069.385,92
3. Máquinas, Motores e Apar.	R\$ 611.120,88	R\$ 633.066,99
4. Edifícios	R\$ 3.744.571,90	R\$ 3.744.571,90
5. Benfeitorias	R\$ 1.133.956,51	R\$ 1.345.851,92

6. Obras e Instalações em Andamento	R\$ 881.931,18	R\$ 881.931,18
7. Depreciação Acumulada de Mobiliário em Geral	(R\$ 444.248,62)	(R\$ 516.075,55)
8. Depreciação Acumulada de Máquinas, Motores e Aparelhos	(R\$ 272.860,41)	(R\$ 309.195,06)
9. Depreciação Acumulada de Equipamentos de Informática	(R\$ 535.111,28)	(R\$ 608.747,80)
10. Depreciação Acumulada de Edifícios	(R\$ 2.462.615,43)	(R\$ 2.597.034,48)
11. Depreciação Acumulada de Benfeitorias	(R\$ 277.048,68)	(R\$ 316.778,40)
TOTAL DO IMOBILIZADO	R\$ 4.264.407,69	R\$ 4.292.220,40
12. Softwares e Lic. de uso	R\$ 127.880,16	R\$ 158.520,96
13. Amortização Acumulada - Softwares	(R\$ 27.715,68)	(R\$ 82.666,41)
TOTAL DO INTANGÍVEL	R\$ 100.164,48	R\$ 75.854,55

c.1) - Bens Móveis

Em 2015 foi realizada a baixa de Bens Móveis no valor de R\$ 61009,82 e as doações foram para as entidades: Associação Beneficente de Assis inscrito no CNPJ n.º 44.484.780/0001-68, Centro Espírita Nosso Lar – Casa André Luiz inscrito no CNPJ n.º 62.220.637/0014-65.

Conforme atribuição da Comissão de Inventário, esses bens foram considerados inservíveis por estarem obsoletos pelo tempo de utilização, por seu estado desgastado, irrecuperável e inaproveitável nesta entidade, pois, também não há como leiloá-los, em virtude do leilão necessitar de um leiloeiro oficial cuja taxa é de 5% e os bens não possuem valores representativos que atraiam um leiloeiro.

c.2) – Doação

Para a adoção das novas Normas de Contabilidade Pública, desde janeiro de 2012, a Comissão de Inventário, adotou que o melhor método de depreciação é o de Cotas Constantes. Seguem os parâmetros obtidos com base em tabela extraída do Sistema de Administração Financeira do Governo Federal (SIAFI) e que foram aplicados no CRP-06:

A) - Mobiliário

A.1) Vida útil: 10 Anos

A.2) Depreciação mensal de 10/12%

A.3) Depreciação acumulada no ano de 2015: R\$ 71.826,93

B) - Máquinas e Motores

B.1) Vida útil: 10 anos

B.2) Depreciação mensal de 10/12%

B.3) Depreciação acumulada no ano de 2015: R\$ 36.334,65

C) - Computadores e Periféricos

C.1) Vida útil: 5 anos

C.2) Depreciação mensal de 20/12%

C.3) Depreciação acumulada no ano de 2015: R\$ 73.636,52

D) - Bens Imóveis

Em relação aos Bens Imóveis, estes não sofreram atualização no exercício de 2015

RELAÇÃO DE BENS IMÓVEIS CRP-SP 2014		
Conta:1.2.3.1.01 - Edifícios		
Local	Endereço	Valor (R\$)
São Paulo – Sede	Rua Arruda Alvim , 89 - Jd. América	1.630.571,90
Assis – Subsede de Assis	Rua Osvaldo Cruz, 47	60.000,00
Bauru – Subsede de Bauru	Rua Albino Tambara, 5 - 28	75.000,00
Campinas –Subsede de Campinas	Rua Frei Manoel da Ressurreição, 1.251	110.000,00
Rib. Preto - Subsede de Rib. Preto	Rua Thomaz Nogueira Gaia, 168	87.000,00
Santos - Subsede da Baixa Santista	Rua Cesário Bastos, 26	235.000,00
Santo André - Subsede Grande ABC	Rua Almirante Tamandaré, 426 quadra 33	250.000,00
S.J.Rio Preto – Subsede de S.J.R.P	Rua Coronel Spinola Castro, 22	265.000,00
Taubaté – Subsede Vale do Paraíba	Rua Nancy Guisard Kehier, 28	130.000,00
São Paulo – Subsede Metropolitana	Rua Oscar Freire, 1.800/1.8002	902.000,00
Total		3.744.571,90

E) – Bens Intangíveis

Para a adoção das novas Normas de Contabilidade Pública, a partir de janeiro de 2012, a Comissão de Inventário, adotou que o melhor método de amortização é o de cotas constantes para os bens intangíveis de vida útil definida.

Seguem os parâmetros de amortização e a tabela dos Intangíveis, decorrentes de avaliação procedida:

A) Amortização Concluída no exercício de 2015: R\$ 57.100,34

B) Vida Útil definida

C) Vida útil: até Dez/2015

D) Valor total Contábil Bruto em 31/12/2015: R\$ 158.520,96

E) Amortização acumulada no ano de 2015: R\$ 57.100,34

O CRP-06 contratou seguro contra roubo, incêndio e danos para a sede e sedes de modo a preservar o seu patrimônio em caso de ocorrência de algum sinistro será ressarcido pela Seguradora.

7.3. Sistemática de apuração de custos no âmbito da unidade

O CRP-SP não dispõe de procedimentos e ou relatórios que atendam uma sistemática de apuração de custos comparável às exigências do SIC – Sistema de Informações de Custo.

Com base ao nosso demonstrativo de despesas que entregue as Demonstrações Contábeis de 31/12/2015, podemos informar nossos custos como segue:

Gasto Mensal de todas as contas - fase Pagamento

Período: Janeiro/2015 a Dezembro/2015

DESPESAS ORÇAMENTÁRIAS	DOTAÇÃO INICIAL	DOTAÇÃO ATUALIZADA	DESPESAS EMPENHADAS	DESPESAS LIQUIDADAS	DESPESAS PAGAS	SALDO DOTAÇÃO
CRÉDITO DISPONÍVEL DESPESA CORRENTE	28.046.303,53	31.836.503,53	30.275.639,16	30.275.639,16	29.569.240,66	1.560.864,37
PESSOAL E ENCARGOS SOCIAIS	9.786.857,78	9.907.857,78	9.595.738,59	9.595.738,59	9.394.250,54	312.119,19
REMUNERAÇÃO PESSOAL	7.663.735,51	7.778.735,51	7.520.982,19	7.520.982,19	7.520.982,19	257.753,32
ENCARGOS PATRONAIS	2.123.122,27	2.129.122,27	2.074.756,40	2.074.756,40	1.873.268,35	54.365,87
OUTRAS DESPESAS CORRENTES	18.259.445,75	21.928.645,75	20.679.900,57	20.679.900,57	20.174.990,12	1.248.745,18
BENEFÍCIOS A PESSOAL	2.279.677,11	2.305.677,11	2.210.688,24	2.210.688,24	2.153.202,91	94.988,87
BENEFÍCIOS ASSISTENCIAIS	177.152,63	237.152,63	188.831,37	188.831,37	188.831,37	48.321,26
USO DE BENS E SERVIÇOS	2.858.071,03	3.256.071,03	2.858.093,49	2.858.093,49	2.809.803,48	397.977,54
SERVICOS TERCEIROS - PESSOAS JURÍDICAS	5.487.309,47	7.742.509,47	7.162.220,79	7.162.220,79	6.770.947,53	580.288,68
TRIBUTÁRIAS E CONTRIBUTIVAS	20.394,04	80.394,04	70.279,96	70.279,96	70.279,96	10.114,08

SERVIÇOS BANCÁRIOS	286.756,50	836.756,50	790.015,88	790.015,88	790.015,88	46.740,62
TRANSFERÊNCIAS CORRENTES	7.150.084,97	7.470.084,97	7.399.770,84	7.399.770,84	7.391.908,99	70.314,13
CRÉDITO DISPONÍVEL DESPESA DE CAPITAL	33.587.108,89	29.796.908,89	475.610,13	475.610,13	385.188,49	29.321.298,76
INVESTIMENTOS	11.666.060,00	11.706.060,00	475.610,13	475.610,13	385.188,49	11.230.449,87
EQUIPAMENTOS E MATERIAIS PERMANENTES	409.110,00	383.060,00	230.186,98	230.186,98	145.665,34	152.873,02
AQUISIÇÃO DE IMÓVEIS	11.146.150,00	11.212.200,00	212.095,34	212.095,34	212.095,34	11.000.104,66
INTANGÍVEL	110.800,00	110.800,00	33.327,81	33.327,81	27.427,81	77.472,19
OUTRAS DESPESAS CAPITAL	21.921.048,89	18.090.848,89	-	-	-	18.090.848,89
TRANSFERÊNCIAS DE CAPITAL	21.921.048,89	18.090.848,89	-	-	-	18.090.848,89
SUB-TOTAL DAS DESPESAS	61.633.412,42	61.633.412,42	30.751.249,29	30.751.249,29	29.954.429,15	30.882.163,13
TOTAL	61.633.412,42	61.633.412,42	30.751.249,29	30.751.249,29	29.954.429,15	30.882.163,13

BALANÇO FINANCEIRO PERÍODO DE 01/01/2015 A 31/12/2015

PÁGINA 01

CRP/SP

Conselho Regional de Psicologia da 6ª Região CRP-06

CNPJ: 37.115.433/0001-00

Período: 01/01/2015 a 31/12/2015

Balanço Financeiro

INGRESSOS			DISPÊNDIOS		
ESPECIFICAÇÃO	Exercício Atual	Exercício Anterior	ESPECIFICAÇÃO	Exercício Atual	Exercício Anterior

CRP/SP

INGRESSOS			DISPÊNDIOS		
ESPECIFICAÇÃO	Exercício Atual	Exercício Anterior	ESPECIFICAÇÃO	Exercício Atual	Exercício Anterior
Receita Orçamentária	30.685.790,30	27.066.057,05	Despesa Orçamentária	30.751.249,29	24.717.643,50
RECEITA REALIZADA	30.685.790,30	27.066.057,05	CREDITO EMPENHADO LIQUIDADO	30.751.249,29	24.717.643,50
RECEITA CORRENTE	30.685.790,30	27.066.057,05	DESPESA CORRENTE	30.275.639,16	24.470.256,89
RECEITAS DE CONTRIBUIÇÕES	24.994.586,57	21.577.347,60	PESSOAL E ENCARGOS SOCIAIS	9.595.738,59	7.941.807,69
ANUIDADES PESSOAS FÍSICAS	23.911.047,06	20.585.510,52	OUTRAS DESPESAS CORRENTES	20.679.900,57	16.528.449,20
PESSOAS FÍSICAS DO EXERCÍCIO	22.681.519,12	20.567.320,10	DESPESA DE CAPITAL	475.610,13	247.386,61
PESSOAS FÍSICAS DO EXERCÍCIO ANTERIOR	1.229.527,94	18.190,42	INVESTIMENTOS	475.610,13	244.780,00
ANUIDADES DE PESSOAS JURÍDICAS	660.927,54	623.926,28	OUTRAS DESPESAS CAPITAL	0,00	2.606,61
PESSOA JURÍDICA DO EXERCÍCIO	660.927,54	623.826,28	RESTOS A PAGAR NÃO PROCESSADOS LIQUIDADOS A PAGAR	0,00	0,00
PESSOA JURÍDICA DO EXERCÍCIO ANTERIOR	0,00	100,00		0,00	0,00
FUNDO DE SEÇÕES	422.611,97	367.910,80		0,00	0,00
FUNDO DE SEÇÕES ESTADUAIS DO EXERCÍCIO	422.611,97	367.910,80		0,00	0,00
RECEITA DE SERVIÇOS	295.663,56	249.058,33		0,00	0,00
EMOLUMENTOS COM INSCRIÇÕES	236.880,04	204.589,03		0,00	0,00
EMOLUMENTOS COM EXPEDIÇÕES DE CARTEIRAS	47.121,42	38.568,15		0,00	0,00
RECEITAS DIVERSAS DE SERVIÇOS	11.662,10	5.901,15		0,00	0,00
FINANCEIRAS	2.301.017,74	1.714.726,24		0,00	0,00
ATUALIZAÇÃO MONETÁRIA	2.301.017,74	1.714.726,24		0,00	0,00
REMUNERAÇÃO DE DEP. BANC. E APLICAÇÕES FINANCEIRAS	2.301.017,74	1.714.726,24		0,00	0,00



BALANÇO FINANCEIRO PERÍODO DE 01/01/2015 A 31/12/2015

PÁGINA 02

OUTRAS RECEITAS CORRENTES	3.094.522,43	3.524.924,88	0,00	0,00
DÍVIDA ATIVA	2.158.298,11	2.614.458,56	0,00	0,00
MULTAS DE INFRAÇÕES	915.500,41	747.244,70	0,00	0,00
INDENIZAÇÕES E RESTITUIÇÕES	20.723,91	163.221,62	0,00	0,00
Transferências Financeiras Recebidas	0,00	0,00	Transferências Financeiras Concedidas	0,00
Recebimentos Extraorçamentários	46.669.071,17	125.788.40,47	Pagamentos Extraorçamentários	46.061.054,29
Saldo em espécie do Exercício Anterior	13.931.145,21	11.493.017,24	Saldo em espécie do Exercício Seguinte	14.473.703,10
Total:	91.286.006,68	164.347.714,76	91.286.006,68	164.347.714,76

São Paulo-SP, 31 de dezembro de 2015



Elisa Zaneratto Rosa
Conselheira Presidenta
CPF: 261.788.748-04

Guilherme Luiz Fenerich
Conselheiro Tesoureiro
CPF: 309.114.698-77



Mário Raimundo Corrêa
Supervisor Interino Contábil
CRC: 1SP183871/0-5
113.003.978-10



BALANÇO PATRIMONIAL PERÍODO DE 01/01/2015 A 31/12/2015

PÁGINA 01

CRP/SP

Conselho Regional de Psicologia da 6ª Região CRP-06

CNPJ: 37.115.433/0001-00

Período: 01/01/2015 a 31/12/2015

Balanço Patrimonial

Período Anterior: 01/01/2014 à 31/12/2014

ATIVO			PASSIVO		
Especificação	Exercício Atual	Exercício Anterior	Especificação	Exercício Atual	Exercício Anterior
ATIVO CIRCULANTE	14.896.127,19	44.564.650,78	PASSIVO CIRCULANTE	1.659.109,29	31.103.120,79
CAIXA E EQUIVALENTES DE CAIXA	14.473.703,10	13.931.145,21	OBRIGAÇÕES TRABALHISTAS, PREVIDENCIÁRIAS E ASSISTENCIAIS A PAGAR A CURTO PRAZO	0,00	0,00
CRÉDITOS A CURTO PRAZO	0,00	30.079.732,48	EMPRÉSTIMOS E FINANCIAMENTOS A CURTO PRAZO	0,00	0,00
DEMAIS CRÉDITOS E VALORES A CURTO PRAZO	121.121,34	147.594,37	FORNECEDORES E CONTAS A PAGAR A CURTO PRAZO	0,00	0,00
INVESTIMENTOS E APLICAÇÕES TEMPORÁRIAS A CURTO PRAZO	0,00	0,00	OBRIGAÇÕES FISCAIS A CURTO PRAZO	56.171,14	47.354,12
ESTOQUES	301.302,75	406.178,72	OBRIGAÇÕES DE REPARTIÇÃO A OUTROS ENTES	59.424,20	99.084,50
VARIAÇÕES PATRIMONIAIS DIMINUTIVAS PAGAS ANTECIPADAMENTE	0,00	0,00	PROVISÕES A CURTO PRAZO	746.693,81	30.079.732,48
ATIVO NÃO-CIRCULANTE	16.237.670,26	34.837.898,66	DEMAIS OBRIGAÇÕES A CURTO PRAZO	796.820,14	876.949,69
ATIVO REALIZÁVEL A LONGO PRAZO	11.869.595,38	30.473.326,49	PASSIVO NÃO-CIRCULANTE	0,00	18.657.908,24
CRÉDITOS A LONGO PRAZO	11.815.418,25	30.471.715,58	OBRIGAÇÕES TRABALHISTAS, PREVIDENCIÁRIAS E ASSISTENCIAIS A PAGAR A LONGO PRAZO	0,00	0,00
DEMAIS CRÉDITOS E VALORES A LONGO PRAZO	54.177,13	1.610,91	EMPRÉSTIMOS E FINANCIAMENTOS A LONGO PRAZO	0,00	0,00
INVESTIMENTOS	0,00	0,00	FORNECEDORES A LONGO PRAZO	0,00	0,00
IMOBILIZADO	4.292.220,33	4.264.407,69	OBRIGAÇÕES FISCAIS A LONGO PRAZO	0,00	0,00
BENS MÓVEIS	2.667.696,69	2.495.832,52	PROVISÕES A LONGO PRAZO	0,00	18.657.908,24
BENS IMÓVEIS	5.972.354,93	5.760.459,59	RESULTADO DIFERIDO	0,00	0,00
(-) DEPRECIAÇÃO, EXAUSTÃO E AMORTIZAÇÃO ACUMULADAS	4.347.831,29C	3.991.884,42C		0,00	0,00
INTANGÍVEL	75.854,55	100.164,48		0,00	0,00
SOFTWARES	158.520,96	127.880,16		0,00	0,00
(-) AMORTIZAÇÃO ACUMULADA	82.666,41C	27.715,68C		0,00	0,00
			TOTAL DO PASSIVO	1.659.109,29	49.761.029,03

BALANÇO PATRIMONIAL PERÍODO DE 01/01/2015 A 31/12/2015

PÁGINA 02

CRP/SP

Período Anterior: 01/01/2014 à 31/12/2014

ATIVO			PASSIVO		
Especificação	Exercício Atual	Exercício Anterior	Especificação	Exercício Atual	Exercício Anterior
			PATRIMÔNIO LÍQUIDO		
			Especificação	Exercício Atual	Exercício Anterior
			Patrimônio Social e Capital Social	0,00	0,00
			Resultados Acumulados	29.474.688,16	29.641.520,41
			TOTAL DO PATRIMÔNIO LÍQUIDO	29.474.688,16	29.641.520,41
TOTAL	31.133.797,45	79.402.549,44	TOTAL	31.133.797,45	79.402.549,44
ATIVO FINANCEIRO	50.668.953,53	61.142.377,60	PASSIVO FINANCEIRO	1.659.109,29	49.761.029,03
ATIVO PERMANENTE	19.535.156,08	18.260.171,84	PASSIVO PERMANENTE	0,00	0,00
SALDO PATRIMONIAL				29.474.688,16	29.641.520,41

Compensações

ESPECIFICAÇÃO	Exercício Atual	Exercício Anterior	ESPECIFICAÇÃO	Exercício Atual	Exercício Anterior
Saldo do Atos Potenciais Ativos			Saldo do Atos Potenciais Passivos		
Execução de Garantias e Contragarantias Recebidas	0,00	0,00	Execução de Garantias e Contragarantias Concedidas	0,00	0,00
Execução de Direitos Conveniados	0,00	0,00	Execução de Obrigações Conveniadas	0,00	0,00
Execução de Direitos Contratuais	0,00	0,00	Execução de Obrigações Contratuais	0,00	0,00
Execução de Outros Atos Potenciais do Ativo	0,00	0,00	Execução de Outros Atos Potenciais do Passivo	0,00	0,00
TOTAL	0,00	0,00	TOTAL	0,00	0,00

Quadro do Superávit/Déficit Financeiro

	Exercício Atual	Exercício Anterior
Superávit Financeiro	49.009.844,24	11.381.348,57

São Paulo-SP, 31 de dezembro de 2015

 Elisa Zaneratto Rosa
 Conselheira Presidenta
 CPF: 261.788.748-04

Guilherme Luiz Fenerich
 Conselheiro Tesoureiro
 CPF: 309.114.698-77

 Mário Raimundo Corrêa
 Supervisor Interino Contábil
 CRC: 1SP183871/0-5
 113.003.978-10

BALANÇO ORÇAMENTÁRIO PERÍODO DE 01/01/2015 A 31/12/2015

PÁGINA 01

CRP/SP

Conselho Regional de Psicologia da 6ª Região CRP-06

CNPJ: 37.115.433/0001-00

Período: 01/01/2015 a 31/12/2015

Balanço Orçamentário

RECEITAS ORÇAMENTÁRIAS	PREVISÃO INICIAL	PREVISÃO ATUALIZADA	RECEITAS REALIZADAS	SALDO
RECEITA CORRENTE	50.140.395,18	50.140.395,18	30.685.790,30	-19.454.604,88
RECEITAS DE CONTRIBUIÇÕES	33.285.589,83	32.868.589,83	24.994.586,57	-7.874.003,26
ANUIDADES PESSOAS FÍSICAS	31.484.157,20	31.312.157,20	23.911.047,06	-7.401.110,14
PESSOAS FÍSICAS DO EXERCÍCIO	29.841.860,57	29.669.860,57	22.681.519,12	-6.988.341,45
Anuidades Pessoas Físicas	29.841.860,57	29.669.860,57	22.681.519,12	-6.988.341,45
PESSOAS FÍSICAS DO EXERCÍCIO ANTERIOR	1.642.296,63	1.642.296,63	1.229.527,94	-412.768,69
Anuidades Pessoas Físicas de Exercícios Anteriores	1.642.296,63	1.642.296,63	1.229.527,94	-412.768,69
ANUIDADES DE PESSOAS JURÍDICAS	1.296.080,66	1.051.080,66	660.927,54	-390.153,12
PESSOA JURÍDICA DO EXERCÍCIO	1.196.080,66	1.046.080,66	660.927,54	-385.153,12
Anuidades Pessoas Jurídicas	1.196.080,66	1.046.080,66	660.927,54	-385.153,12
PESSOA JURÍDICA DO EXERCÍCIO ANTERIOR	100.000,00	5.000,00	0,00	-5.000,00
Anuidades Pessoas Jurídicas de Exercícios Anteriores	100.000,00	5.000,00	0,00	-5.000,00
FUNDO DE SEÇÕES ESTADUAIS	505.351,97	505.351,97	422.611,97	-82.740,00
FUNDO DE SEÇÕES ESTADUAIS DO EXERCÍCIO	505.351,97	505.351,97	422.611,97	-82.740,00
Fundo de Seções Estaduais	505.351,97	505.351,97	422.611,97	-82.740,00
RECEITA DE SERVIÇOS	422.384,07	522.384,07	295.663,56	-226.720,51
EMOLUMENTOS COM INSCRIÇÕES	224.923,78	294.923,78	236.880,04	-58.043,74
Rendas de Emolumento com Inscrições de Pessoas Jurídicas	47.977,93	67.977,93	28.792,64	-39.185,29
Rendas de Emolumentos com Inscrições de Pessoa Físicas	176.945,85	226.945,85	208.087,40	-18.858,45
EMOLUMENTOS COM EXPEDIÇÕES DE CARTEIRAS	29.460,29	59.460,29	47.121,42	-12.338,87

Página:1/8

BALANÇO ORÇAMENTÁRIO PERÍODO DE 01/01/2015 A 31/12/2015

PÁGINA 02

CRP/SP

RECEITAS ORÇAMENTÁRIAS	PREVISÃO INICIAL	PREVISÃO ATUALIZADA	RECEITAS REALIZADAS	SALDO
Subst. ou 2ª Via de Certif. Prof. P.F.	24.460,29	54.460,29	43.805,92	-10.654,37
Rendas de Emolumentos com Expedição de Carteirinhas	5.000,00	5.000,00	3.315,50	-1.684,50
RECEITAS DIVERSAS DE SERVIÇOS	168.000,00	168.000,00	11.662,10	-156.337,90
Mala Direta e Anúncios	168.000,00	168.000,00	11.662,10	-156.337,90
FINANCEIRAS	1.639.150,00	2.320.150,00	2.301.017,74	-19.132,26
ATUALIZAÇÃO MONETÁRIA	1.639.150,00	2.320.150,00	2.301.017,74	-19.132,26
REMUNERAÇÃO DE DEP. BANC. E APLICAÇÕES FINANCEIRAS	1.639.150,00	2.320.150,00	2.301.017,74	-19.132,26
Rendimentos de juros s/ Poupanças	20.000,00	20.000,00	1.313,22	-18.686,78
Rendtos. s/ Aplicação Financeira CDB/RDB	1.619.150,00	2.300.150,00	2.299.704,52	-445,48
OUTRAS RECEITAS CORRENTES	14.793.271,28	14.429.271,28	3.094.522,43	-11.334.748,85
DÍVIDA ATIVA	14.183.601,36	13.383.601,36	2.158.298,11	-11.225.303,25
Dívida Ativa em Andamento/Administrativa	5.667.950,56	5.667.950,56	2.105.171,21	-3.562.779,35
Dívida Ativa Executada	8.515.650,80	7.715.650,80	53.126,90	-7.662.523,90
MULTAS DE INFRAÇÕES	479.669,92	915.669,92	915.500,41	-169,51
Juros, Multas s/ Anuidades	479.599,92	915.599,92	915.494,09	-105,83
Multas Eleitoral	70,00	70,00	6,32	-63,68
INDENIZAÇÕES E RESTITUIÇÕES	130.000,00	130.000,00	20.723,91	-109.276,09
Outras Receitas Diversas	60.000,00	60.000,00	7.124,25	-52.875,75
Conciliação	70.000,00	70.000,00	13.599,66	-56.400,34
RECEITA DE CAPITAL	11.493.017,24	11.493.017,24	0,00	-11.493.017,24
ALIENACAO DE BENS	11.493.017,24	11.493.017,24	0,00	-11.493.017,24
ALIENAÇÕES DE BENS IMÓVEIS	11.493.017,24	11.493.017,24	0,00	-11.493.017,24
Edifícios	11.493.017,24	11.493.017,24	0,00	-11.493.017,24
SUB-TOTAL DAS RECEITAS	61.633.412,42	61.633.412,42	30.685.790,30	-30.947.622,12
DÉFICIT	0,00	0,00	65.458,99	0,00
TOTAL	61.633.412,42	61.633.412,42	30.751.249,29	-31.013.081,11



BALANÇO ORÇAMENTÁRIO PERÍODO DE 01/01/2015 A 31/12/2015

PÁGINA 03

CRP/SP

DESPESAS ORÇAMENTÁRIAS	DOTAÇÃO INICIAL	DOTAÇÃO ATUALIZADA	DESPESAS EMPENHADAS	DESPESAS LIQUIDADAS	DESPESAS PAGAS	SALDO DOTAÇÃO
CRÉDITO DISPONÍVEL DESPESA CORRENTE	28.046.303,53	31.836.503,53	30.275.639,16	30.275.639,16	29.569.240,66	1.560.864,37
PESSOAL E ENCARGOS SOCIAIS	9.786.857,78	9.907.857,78	9.595.738,59	9.595.738,59	9.394.250,54	312.119,19
REMUNERAÇÃO PESSOAL	7.663.735,51	7.778.735,51	7.520.982,19	7.520.982,19	7.520.982,19	257.753,32
Ordenados e Salários	5.382.347,00	4.770.650,00	4.763.934,61	4.763.934,61	4.763.934,61	6.715,39
Adicional por Tempo de Serviço	492.140,55	492.140,55	492.111,43	492.111,43	492.111,43	29,12
Indenizações Trabalhistas	162.943,62	117.943,62	41.668,57	41.668,57	41.668,57	76.275,05
Abono e 1/3 de Férias	368.195,48	368.195,48	323.125,24	323.125,24	323.125,24	45.070,24
Gratificação de Horas Extras	203.639,08	363.639,08	328.189,69	328.189,69	328.189,69	35.449,39
Adicional Noturno	41.469,78	41.469,78	41.437,84	41.437,84	41.437,84	31,94
Gratificação de Natal 13º Salário	0,00	611.697,00	520.165,82	520.165,82	520.165,82	91.531,18
Férias	1.013.000,00	1.013.000,00	1.010.348,99	1.010.348,99	1.010.348,99	2.651,01
ENCARGOS PATRONAIS	2.123.122,27	2.129.122,27	2.074.756,40	2.074.756,40	1.873.268,35	54.365,87
I.N.S.S. Patronal	1.438.791,91	1.438.791,91	1.432.293,84	1.432.293,84	1.313.141,07	6.498,07
I.N.S.S. Terceiros	32.800,57	38.800,57	35.927,59	35.927,59	32.367,70	2.872,98
F.G.T.S.	537.067,56	537.067,56	536.355,58	536.355,58	468.658,33	711,98
PASEP	114.462,23	114.462,23	70.179,39	70.179,39	59.101,25	44.282,84
OUTRAS DESPESAS CORRENTES	18.259.445,75	21.928.645,75	20.679.900,57	20.679.900,57	20.174.990,12	1.248.745,18
BENEFÍCIOS A PESSOAL	2.279.677,11	2.305.677,11	2.210.688,24	2.210.688,24	2.153.202,91	94.988,87
Vale Transporte parte da Empresa	75.906,24	101.906,24	97.876,80	97.876,80	97.876,80	4.029,44
Vale Refeição p/ Funcionários	784.968,43	784.968,43	744.531,90	744.531,90	744.531,90	40.436,53
Assistência Médica / Odontológica	646.588,24	646.588,24	619.231,77	619.231,77	561.746,44	27.356,47
Cesta Básica p/ Funcionários	772.214,20	772.214,20	749.047,77	749.047,77	749.047,77	23.166,43
BENEFÍCIOS ASSISTENCIAIS	177.152,63	237.152,63	188.831,37	188.831,37	188.831,37	48.321,26
Auxílio Creche p/ Funcionários	106.688,84	146.688,84	146.594,53	146.594,53	146.594,53	94,31
Cursos de Reciclagem e Treinamentos	12.800,70	12.800,70	11.116,00	11.116,00	11.116,00	1.684,70
Auxílio Funeral para Funcionários	43.254,00	43.254,00	12.744,90	12.744,90	12.744,90	30.509,10

Página:3/8

BALANÇO ORÇAMENTÁRIO PERÍODO DE 01/01/2015 A 31/12/2015

PÁGINA 04

CRP/SP

DESPESAS ORÇAMENTÁRIAS	DOTAÇÃO INICIAL	DOTAÇÃO ATUALIZADA	DESPESAS EMPENHADAS	DESPESAS LIQUIDADAS	DESPESAS PAGAS	SALDO DOTAÇÃO
Auxílio Doença	14.409,09	34.409,09	18.375,94	18.375,94	18.375,94	16.033,15
USO DE BENS E SERVIÇOS	2.858.071,03	3.256.071,03	2.858.093,49	2.858.093,49	2.809.803,48	397.977,54
MATERIAL DE CONSUMO	714.720,76	952.720,76	795.244,51	795.244,51	761.825,68	157.476,25
Artigos de Expediente	194.715,02	191.215,02	87.260,82	87.260,82	84.898,92	103.954,20
Impressos, Formulários e Papéis	187.932,73	187.932,73	172.067,60	172.067,60	172.067,60	15.865,13
Material para Divulgação	0,00	3.500,00	357,60	357,60	357,60	3.142,40
Materiais p/ Informática	48.820,85	68.820,85	66.415,93	66.415,93	66.415,93	2.404,92
Vest. Unif. Calçados e Roupas	6.181,49	49.181,49	45.070,39	45.070,39	35.530,39	4.111,10
Gêneros de Alimentação	136.888,93	296.888,93	292.456,39	292.456,39	283.837,79	4.432,54
Artigos e Material p/ Higiene e Limpeza	57.508,75	57.508,75	52.575,81	52.575,81	48.813,04	4.932,94
Prêmios, Brindes, Diplomas e Medalhas	0,00	10.000,00	8.800,00	8.800,00	0,00	1.200,00
Gás e Outros Materiais Engarrafados	1.637,36	2.637,36	1.834,92	1.834,92	1.834,92	802,44
Medicamentos	2.164,65	2.164,65	164,50	164,50	164,50	2.000,15
Utensílios Diversos	8.107,22	8.107,22	5.632,94	5.632,94	5.632,94	2.474,28
Materiais e Acessórios p/ Máquinas e Aparelhos	3.007,84	3.007,84	1.646,00	1.646,00	1.646,00	1.361,84
Arts. Mats. p/ Conserv. Bens Móveis / Imóv.	52.897,95	56.897,95	55.850,58	55.850,58	55.850,58	1.047,37
Materiais p/ Instalações Elétrica	14.857,97	14.857,97	5.111,03	5.111,03	4.775,47	9.746,94
SERVICOS TERCEIROS - PESSOAS FÍSICAS	8.555,51	58.555,51	16.727,37	16.727,37	16.727,37	41.828,14
Serviços Advocaçtórios Pessoa Física	2.873,43	2.873,43	0,00	0,00	0,00	2.873,43
Serviços de Autônomos	5.682,08	55.682,08	16.727,37	16.727,37	16.727,37	38.954,71
DIÁRIAS, AJUDAS DE CUSTO E JETONS	1.297.300,02	1.297.300,02	1.218.756,61	1.218.756,61	1.213.706,61	78.543,41
Jetom	166.714,05	166.714,05	151.582,00	151.582,00	146.532,00	15.132,05
Plenária Ordinária	68.701,66	68.701,66	67.630,04	67.630,04	67.630,04	1.071,62
Plenária Ética	48.701,75	48.701,75	42.201,38	42.201,38	42.201,38	6.500,37
Ajuda de Custo Conselheiros	178.710,27	88.710,27	86.490,12	86.490,12	86.490,12	2.220,15
Ajuda de Custo Representantes	302.563,57	302.563,57	298.090,84	298.090,84	298.090,84	4.472,73

BALANÇO ORÇAMENTÁRIO PERÍODO DE 01/01/2015 A 31/12/2015

PÁGINA 05

CRP/SP

DESPESAS ORÇAMENTÁRIAS	DOTAÇÃO INICIAL	DOTAÇÃO ATUALIZADA	DESPESAS EMPENHADAS	DESPESAS LIQUIDADAS	DESPESAS PAGAS	SALDO DOTAÇÃO
Ajuda de Custo Comissão Gestora	405.053,23	495.053,23	486.485,67	486.485,67	486.485,67	8.567,56
Diárias de Comissão Gestora	46.432,07	35.932,07	5.673,23	5.673,23	5.673,23	30.258,84
Diárias de Conselheiros	48.731,21	28.731,21	18.562,26	18.562,26	18.562,26	10.168,95
Diárias de Representante	31.692,21	62.192,21	62.041,07	62.041,07	62.041,07	151,14
HOSPEDAGENS E ALIMENTAÇÃO	343.865,52	343.865,52	240.379,43	240.379,43	233.219,03	103.486,09
Hospedagens da Comissão Gestora	118.455,51	118.455,51	99.902,62	99.902,62	99.602,92	18.552,89
Hospedagens de Repres. e Convidados	122.475,29	122.475,29	82.455,04	82.455,04	77.199,74	40.020,25
Hospedagens de Conselheiros	102.934,72	102.934,72	58.021,77	58.021,77	56.416,37	44.912,95
DESPESA COM LOCOMOÇÃO	493.629,22	603.629,22	586.985,57	586.985,57	584.324,79	16.643,65
Deslocamentos da Comissão Gestora	141.279,07	191.279,07	180.564,30	180.564,30	180.214,30	10.714,77
Deslocamentos de Representantes e Convidados	158.436,58	328.436,58	324.173,96	324.173,96	322.153,18	4.262,62
Deslocamentos nas Plenárias	115.223,29	5.223,29	4.118,00	4.118,00	3.828,00	1.105,29
Deslocamentos de Conselheiros	78.690,28	78.690,28	78.129,31	78.129,31	78.129,31	560,97
SERVICOS TERCEIROS - PESSOAS JURÍDICAS	5.487.309,47	7.742.509,47	7.162.220,79	7.162.220,79	6.770.947,53	580.288,68
Serviço de Assessoria e Consultoria	51.611,17	249.630,37	180.286,37	180.286,37	180.286,37	69.344,00
Serviços Advocatícios Pessoa Jurídica	242.935,34	242.935,34	240.007,33	240.007,33	220.438,79	2.928,01
Serviços de Informática	233.116,62	233.116,62	203.240,52	203.240,52	201.750,70	29.876,10
Serviços de Tradução/Transcrição	18.862,49	18.862,49	17.665,04	17.665,04	14.391,00	1.197,45
Locação de Bens Móveis, Máquinas e Equipamentos	91.739,35	151.739,35	151.602,29	151.602,29	151.252,29	137,06
Locação de Bens Imóveis	99.550,81	99.550,81	74.833,06	74.833,06	67.810,01	24.717,75
Condomínios	25.687,73	25.887,73	25.043,37	25.043,37	23.232,47	844,36
Manutenção e Conservação Bens Móveis	50.000,00	69.000,00	61.647,95	61.647,95	60.444,53	7.352,05
Manutenção e Conservação Dos Bens Imóveis	50.000,00	30.000,00	17.461,60	17.461,60	17.461,60	12.538,40
Serviços de Energia Elétrica	63.252,14	113.252,14	92.763,74	92.763,74	91.092,38	20.488,40
Serviços de Água e Esgoto	40.349,82	40.349,82	36.404,96	36.404,96	35.084,15	3.944,86
Serviços de Telecomunicações	412.237,73	412.237,73	367.227,38	367.227,38	355.327,51	45.010,35



BALANÇO ORÇAMENTÁRIO PERÍODO DE 01/01/2015 A 31/12/2015

PÁGINA 06

CRP/SP

DESPESAS ORÇAMENTÁRIAS	DOTAÇÃO INICIAL	DOTAÇÃO ATUALIZADA	DESPESAS EMPENHADAS	DESPESAS LIQUIDADAS	DESPESAS PAGAS	SALDO DOTAÇÃO
Serviços de Internet	162.424,05	162.424,05	138.795,92	138.795,92	135.041,47	23.628,13
Confecção de Livros	79.909,19	29.909,19	20.000,00	20.000,00	20.000,00	9.909,19
Cópias e Microfilmagem de Documentos	3.097,20	4.097,20	3.997,09	3.997,09	3.997,09	100,11
Encadernação de Documentos	1.485,57	1.485,57	574,00	574,00	574,00	911,57
Pesquisa, Entrevista e Criação de Texto, Projeto Gráf., Imagens, Diagram. Capas e Edição de Arte.	0,00	13.000,00	11.800,00	11.800,00	11.800,00	1.200,00
Servs. Prev. Ocup. e Riscos Ambientais	11.990,03	13.990,03	13.639,03	13.639,03	12.490,37	351,00
Servs. de Transporte	208.788,59	303.788,59	300.868,12	300.868,12	288.369,92	2.920,47
Locação de Espaço	94.802,36	174.802,36	169.943,74	169.943,74	165.673,97	4.858,62
Serviços Diversos	0,00	5.000,00	2.246,92	2.246,92	2.246,92	2.753,08
Apoio Eventos / Pesq. na Área Psicologia	306.236,10	270.236,10	266.870,31	266.870,31	266.870,31	3.365,79
Servs. de Postagens de Eventos	113.229,09	13.229,09	1.148,15	1.148,15	1.148,15	12.080,94
Serviços de Gravações em CD / DVD	0,00	2.000,00	0,00	0,00	0,00	2.000,00
Produção Gráfica de Jornais	273.139,64	336.439,64	336.277,28	336.277,28	285.416,40	162,36
Servs. de Publicação de Edital	37.936,43	137.936,43	81.025,41	81.025,41	78.819,28	56.911,02
Confecção de Cart. Prof. e Cartões Plást.	14.044,60	14.044,60	7.045,00	7.045,00	7.045,00	6.999,60
Prod. Cartazes, Folders, Outdoors, Gráf.	567.343,87	308.343,87	279.730,33	279.730,33	250.518,33	28.613,54
Serviços de Assessoria de Imprensa	52.789,56	164.289,56	163.143,33	163.143,33	143.843,33	1.146,23
Assinatura de Periódicos e Revistas	9.403,55	9.403,55	5.648,20	5.648,20	5.648,20	3.755,35
Seguros de Prédios, Móveis e Outros	15.348,60	15.348,60	8.505,84	8.505,84	8.505,84	6.842,76
Serviços de Equipamentos de Segurança	3.290,42	3.290,42	986,50	986,50	986,50	2.303,92
Serviços de Estacionamento	26.832,36	42.832,36	33.292,20	33.292,20	33.292,20	9.540,16
Serviços de Jardinagem	2.898,22	3.098,22	2.914,84	2.914,84	2.914,84	183,38
Serviços de Limpeza	392.100,39	532.100,39	507.751,45	507.751,45	465.679,59	24.348,94
Serviços de Malotes	19.061,47	19.061,47	18.129,31	18.129,31	18.129,31	932,16
Serviços de Postagens Administrativas	304.009,85	1.179.009,85	1.148.008,10	1.148.008,10	1.037.372,60	31.001,75

BALANÇO ORÇAMENTÁRIO PERÍODO DE 01/01/2015 A 31/12/2015

PÁGINA 07

CRP/SP

DESPESAS ORÇAMENTÁRIAS	DOTAÇÃO INICIAL	DOTAÇÃO ATUALIZADA	DESPESAS EMPENHADAS	DESPESAS LIQUIDADAS	DESPESAS PAGAS	SALDO DOTAÇÃO
Serviços de Produção e Compra de Vídeo	507.883,87	549.864,67	548.067,95	548.067,95	483.067,95	1.796,72
Serviços de Reparos e Adaptações Diversas	15.825,50	37.825,50	37.561,09	37.561,09	37.561,09	264,41
Serviços de Segurança (Pessoal)	242.088,84	242.088,84	196.840,36	196.840,36	196.136,36	45.248,48
Serviços de Temporários	642.006,92	1.417.006,92	1.367.981,08	1.367.981,08	1.367.981,08	49.025,84
Reemb. de Anuidades / Reemb. Divs.	0,00	50.000,00	21.245,63	21.245,63	21.245,63	28.754,37
TRIBUTÁRIAS E CONTRIBUTIVAS	20.394,04	80.394,04	70.279,96	70.279,96	70.279,96	10.114,08
TRIBUTOS	20.394,04	80.394,04	70.279,96	70.279,96	70.279,96	10.114,08
Taxas Judiciais e Outros	15.862,55	75.862,55	67.514,29	67.514,29	67.514,29	8.348,26
I.P.T.U.	4.531,49	4.531,49	2.765,67	2.765,67	2.765,67	1.765,82
SERVIÇOS BANCÁRIOS	286.756,50	836.756,50	790.015,88	790.015,88	790.015,88	46.740,62
Taxa Sobre Serviços Bancários	286.756,50	836.756,50	790.015,88	790.015,88	790.015,88	46.740,62
TRANSFERÊNCIAS CORRENTES	7.150.084,97	7.470.084,97	7.399.770,84	7.399.770,84	7.391.908,99	70.314,13
Fundo de Seções Estaduais	404.281,58	454.281,58	422.387,01	422.387,01	414.525,16	31.894,57
Cota Parte	5.396.642,71	5.616.642,71	5.581.907,00	5.581.907,00	5.581.907,00	34.735,71
Contribuições a Conta Divulgação	1.349.160,68	1.399.160,68	1.395.476,83	1.395.476,83	1.395.476,83	3.683,85
CRÉDITO DISPONÍVEL DESPESA DE CAPITAL	33.587.108,89	29.796.908,89	475.610,13	475.610,13	385.188,49	29.321.298,76
INVESTIMENTOS	11.666.060,00	11.706.060,00	475.610,13	475.610,13	385.188,49	11.230.449,87
EQUIPAMENTOS E MATERIAIS PERMANENTES	409.110,00	383.060,00	230.186,98	230.186,98	145.665,34	152.873,02
Aquisição de Equipamentos de Informática	158.850,00	158.850,00	88.241,93	88.241,93	88.241,93	70.608,07
Aquisição de Mobiliário em Geral e Utens	118.150,00	92.100,00	90.084,74	90.084,74	5.727,80	2.015,26
Aquisição Máquinas, Motores e Aparelhos	132.110,00	132.110,00	51.860,31	51.860,31	51.695,61	80.249,69
AQUISIÇÃO DE IMÓVEIS	11.146.150,00	11.212.200,00	212.095,34	212.095,34	212.095,34	11.000.104,66
Edifícios	10.960.000,00	10.960.000,00	0,00	0,00	0,00	10.960.000,00
Benfeitorias	0,00	212.000,00	211.895,34	211.895,34	211.895,34	104,66
Reformas	186.150,00	40.200,00	200,00	200,00	200,00	40.000,00
INTANGÍVEL	110.800,00	110.800,00	33.327,81	33.327,81	27.427,81	77.472,19

Página:7/8

BALANÇO ORÇAMENTÁRIO PERÍODO DE 01/01/2015 A 31/12/2015

PÁGINA 08

CRP/SP

DESPESAS ORÇAMENTÁRIAS	DOTAÇÃO INICIAL	DOTAÇÃO ATUALIZADA	DESPESAS EMPENHADAS	DESPESAS LIQUIDADAS	DESPESAS PAGAS	SALDO DOTAÇÃO
Aquis. Progr. de Informática (Software)	110.800,00	110.800,00	33.327,81	33.327,81	27.427,81	77.472,19
OUTRAS DESPESAS CAPITAL	21.921.048,89	18.090.848,89	0,00	0,00	0,00	18.090.848,89
TRANSFERÊNCIAS DE CAPITAL	21.921.048,89	18.090.848,89	0,00	0,00	0,00	18.090.848,89
Reserva Inadimplência - Anos Anteriores	13.645.880,89	13.645.880,89	0,00	0,00	0,00	13.645.880,89
Fundo de Contingencia	533.017,24	527.017,24	0,00	0,00	0,00	527.017,24
Reserva Inadimplência - Ano Corrente	7.742.150,76	3.917.950,76	0,00	0,00	0,00	3.917.950,76
SUB-TOTAL DAS DESPESAS	61.633.412,42	61.633.412,42	30.751.249,29	30.751.249,29	29.954.429,15	30.882.163,13
SUPERÁVIT	0,00	0,00	0,00	0,00	0,00	0,00
TOTAL	61.633.412,42	61.633.412,42	30.751.249,29	30.751.249,29	29.954.429,15	30.882.163,13
TOTAL	61.633.412,42	61.633.412,42	30.751.249,29	30.751.249,29	29.954.429,15	30.882.163,13

São Paulo-SP, 31 de dezembro de 2015



Elisa Zaneratto Rosa
Conselheira Presidenta
CPF: 261.788.748-04

Guilherme Luiz Fenerich
Conselheiro Tesoureiro
CPF: 309.114.698-77



Mário Raimundo Corrêa
Supervisor Interino Contábil
CRC: 15P183671/0-5
113.003.978-10

VARIAÇÕES PATRIMONIAIS QUANTITATIVAS PERÍODO DE 01/01/2015 A 31/12/2015

PÁGINA 01

CRP/SP

Conselho Regional de Psicologia da 6ª Região CRP-06

CNPJ: 37.115.433/0001-00

Período: Janeiro/2015 a Dezembro/2015

Variações Patrimoniais

VARIAÇÕES PATRIMONIAIS QUANTITATIVAS					
	Exercício Atual	Exercício Anterior		Exercício Atual	Exercício Anterior
VARIAÇÃO PATRIMONIAL AUMENTATIVA	30.685.790,30	27.066.057,05	VARIAÇÃO PATRIMONIAL DIMINUTIVA	30.852.622,55	25.054.364,91
CONTRIBUIÇÕES	24.994.586,57	21.577.347,60	PESSOAL E ENCARGOS	11.824.802,77	9.906.777,91
CONTRIBUIÇÕES SOCIAIS	24.994.586,57	21.577.347,60	REMUNERAÇÃO DE PESSOAL	7.539.358,13	6.103.978,95
CONTRIBUIÇÕES SOCIAIS	24.994.586,57	21.577.347,60	REMUNERAÇÃO A PESSOAL - RPPS	7.539.358,13	6.103.978,95
EXPLORAÇÃO E VENDA DE BENS, SERVIÇOS E DIREITOS	295.663,56	249.058,33	ENCARGOS PATRONAIS	2.074.756,40	1.855.171,71
EXPLORAÇÃO DE BENS DIREITOS E PRESTAÇÃO DE SERVIÇOS	295.663,56	249.058,33	ENCARGOS PATRONAIS - RPPS	2.074.756,40	1.855.171,71
VALOR BRUTO DE EXPLORAÇÃO DE BENS E DIREITOS E PRESTAÇÃO DE SERVIÇOS	295.663,56	249.058,33	BENEFÍCIOS A PESSOAL	2.210.688,24	1.947.627,25
VARIAÇÕES PATRIMONIAIS AUMENTATIVAS FINANCEIRAS	2.301.017,74	1.714.726,24	BENEFÍCIOS A PESSOAL - RPPS	2.210.688,24	1.947.627,25
OUTRAS VARIAÇÕES PATRIMONIAIS AUMENTATIVAS - FINANCEIRAS	2.301.017,74	1.714.726,24	BENEFÍCIOS PREVIDENCIÁRIOS E ASSISTENCIAIS	170.455,43	122.499,98
REMUNERAÇÃO DE DEP. BANC. E APLICAÇÕES FINANCEIRAS	2.301.017,74	1.714.726,24	BENEFÍCIOS EVENTUAIS	170.455,43	122.499,98
OUTRAS VARIAÇÕES PATRIMONIAIS AUMENTATIVAS	3.094.522,43	3.524.924,88	OUTROS BENEFÍCIOS EVENTUAIS	170.455,43	122.499,98
DIVERSAS VARIAÇÕES PATRIMONIAIS AUMENTATIVAS	3.094.522,43	3.524.924,88	USO DE BENS, SERVIÇOS E CONSUMO DE CAPITAL FIXO	10.581.883,91	7.850.853,53
MULTAS ADMINISTRATIVAS	915.500,41	747.244,70	USO DE MATERIAL DE CONSUMO	590.680,06	315.263,16
INDENIZAÇÕES	18.617,10	163.221,62	CONSUMO DE MATERIAL	590.680,06	315.263,16
DÍVIDA ATIVA	2.160.404,92	2.614.458,56	SERVIÇOS	9.534.710,19	6.725.338,21
VARIAÇÕES PATRIMONIAIS AUMENTATIVAS DECORRENTES DE FATOS GERADORES DIVERSOS	0,00	0,00	DIARIAS, AJUDAS DE CUSTO E JETONS	1.218.756,61	1.053.666,68
			SERVIÇOS TERCEIROS - PESSOAS FÍSICAS	844.092,37	541.164,89
			SERVIÇOS TERCEIROS - PESSOAS JURÍDICAS	7.471.861,21	5.130.506,64
			DEPRECIACAO, AMORTIZACAO E EXAUSTAO	456.493,66	810.252,16
			DEPRECIACAO	456.493,66	798.255,72
			AMORTIZACAO	0,00	11.996,44
			VARIAÇÕES PATRIMONIAIS DIMINUTIVAS FINANCEIRAS	790.015,88	587.651,60
			JUROS E ENCARGOS DE EMPRESTIMOS E FINANCIAMENTOS OBTIDOS	790.015,88	587.651,60
			OUTROS JUROS E ENCARGOS DE EMPRESTIMOS E FINANCIAMENTOS	790.015,88	587.651,60
			TRANSFERÊNCIAS CONCEDIDAS	7.399.770,84	6.535.809,96
			TRANSFERÊNCIAS INTRAGOVERNAMENTAIS	7.399.770,84	6.419.990,04
			TRANSFERÊNCIAS INTRAGOVERNAMENTAIS	7.399.770,84	6.419.990,04

VARIAÇÕES PATRIMONIAIS QUANTITATIVAS PERÍODO DE 01/01/2015 A 31/12/2015

PÁGINA 02

CRP/SP

	Exercício Atual	Exercício Anterior		Exercício Atual	Exercício Anterior
			TRANSFERÊNCIAS A INSTITUIÇÕES PRIVADAS	0,00	115.819,92
			TRANSFERÊNCIAS A INSTITUIÇÕES PRIVADAS SEM FINS LUCRATIVOS	0,00	115.819,92
			DESVALORIZAÇÃO E PERDA DE ATIVOS	15.413,76	0,00
			REDUÇÃO A VALOR RECUPERAVEL E AJUSTE PARA PERDAS	15.413,76	0,00
			REDUÇÃO A VALOR RECUPERAVEL DE IMOBILIZADO	15.413,76	0,00
			TRIBUTÁRIAS	70.279,96	18.165,32
			IMPOSTOS, TAXAS E CONTRIBUIÇÕES DE MELHORIA	70.279,96	18.165,32
			IMPOSTOS	70.279,96	18.165,32
			OUTRAS VARIAÇÕES PATRIMONIAIS DIMINUTIVAS	0,00	32.606,61
			DIVERSAS VARIAÇÕES PATRIMONIAIS DIMINUTIVAS	0,00	32.606,61
			VARIAÇÕES PATRIMONIAIS DIMINUTIVAS DECORRENTES DE FATOS GERADORES DIVERSOS	0,00	32.606,61
Total das Variações Ativas :	30.685.790,30	27.066.057,05	Total das Variações Passivas :	30.852.622,55	25.054.364,91
			RESULTADO PATRIMONIAL		
Déficit do Exercício	166.832,25		Superávit do Exercício		2.011.692,14
Total	30.852.622,55	27.066.057,05	Total	30.852.622,55	27.066.057,05

São Paulo-SP, 31 de dezembro de 2015

 Elisa Zaneratto Rosa
 Conselheira Presidente
 CPF: 261.788.748-04

Guilherme Luiz Fenerich
 Conselheiro Tesoureiro
 CPF: 309.114.698-77

 Mário Ramundo Corrêa
 Supervisor Interno Contábil
 CRC: 1SP183871/0-5
 113.003.978-10

DEMONSTRAÇÃO DOS FLUXOS DE CAIXA DE 01/01/2015 A 31/12/2015

PÁGINA 01

CRP/SP

Conselho Regional de Psicologia da 6ª Região CRP-06
CNPJ: 37.115.433/0001-00

Período: 01/01/2015 a 31/12/2015

Demonstração dos Fluxos de Caixa

	Exercício Atual	Exercício Anterior
FLUXO DE CAIXA DAS ATIVIDADES DAS OPERAÇÕES	0,00	0,00
INGRESSOS	0,00	0,00
RECEITA CORRENTE	30.685.790,30	27.066.057,05
RECEITAS DE CONTRIBUIÇÕES	24.994.586,57	21.577.347,60
ANUIDADES PESSOAS FÍSICAS	23.911.047,06	20.585.510,52
PESSOAS FÍSICAS DO EXERCÍCIO	22.681.519,12	20.567.320,10
PESSOAS FÍSICAS DO EXERCÍCIO ANTERIOR	1.229.527,94	18.190,42
ANUIDADES DE PESSOAS JURÍDICAS	660.927,54	623.926,28
PESSOA JURÍDICA DO EXERCÍCIO	660.927,54	623.826,28
PESSOA JURÍDICA DO EXERCÍCIO ANTERIOR	0,00	100,00
FUNDO DE SEÇÕES	422.611,97	367.910,80
FUNDO DE SEÇÕES ESTADUAIS DO EXERCÍCIO	422.611,97	367.910,80
RECEITA DE SERVIÇOS	295.663,56	249.058,33
EMOLUMENTOS COM INSCRIÇÕES	236.880,04	204.589,03
EMOLUMENTOS COM EXPEDIÇÕES DE CARTEIRAS	47.121,42	38.568,15
RECEITAS DIVERSAS DE SERVIÇOS	11.662,10	5.901,15
FINANCEIRAS	2.301.017,74	1.714.726,24
ATUALIZAÇÃO MONETÁRIA	2.301.017,74	1.714.726,24
REMUNERAÇÃO DE DEP. BANC. E APLICAÇÕES FINANCEIRAS	2.301.017,74	1.714.726,24
OUTRAS RECEITAS CORRENTES	3.094.522,43	3.524.924,88
DÍVIDA ATIVA	2.158.298,11	2.614.458,56
MULTAS DE INFRAÇÕES	915.500,41	747.244,70
INDENIZAÇÕES E RESTITUIÇÕES	20.723,91	163.221,62
INGRESSOS EXTRAORÇAMENTÁRIOS	46.669.071,17	125.788.640,47
DESEMBOLSOS	0,00	0,00
DESPESA CORRENTE	30.275.639,16	24.470.256,89
PESSOAL E ENCARGOS SOCIAIS	9.595.738,59	7.941.807,69
OUTRAS DESPESAS CORRENTES	20.679.900,57	16.528.449,20
RESTOS A PAGAR NÃO PROCESSADOS LIQUIDADOS A PAGAR	0,00	0,00
DESEMBOLSOS EXTRAORÇAMENTÁRIOS	46.061.054,29	125.698.926,05
FLUXO DE CAIXA LÍQUIDO DAS ATIVIDADES DAS OPERAÇÕES	1.018.168,02	2.685.514,58
FLUXO DE CAIXA DAS ATIVIDADES DE INVESTIMENTO	0,00	0,00
INGRESSOS	0,00	0,00
DESEMBOLSOS	0,00	0,00
INVESTIMENTOS	475.610,13	244.780,00
OUTRAS DESPESAS CAPITAL	0,00	2.606,61
FLUXO DE CAIXA LÍQUIDO DAS ATIVIDADES DE INVESTIMENTO	-475.610,13	-247.386,61
FLUXO DE CAIXA DAS ATIVIDADES DE FINANCIAMENTO	0,00	0,00
INGRESSOS	0,00	0,00
DESEMBOLSOS	0,00	0,00
FLUXO DE CAIXA LÍQUIDO DAS ATIVIDADES DE FINANCIAMENTO	0,00	0,00
APURAÇÃO DO FLUXO DE CAIXA DO PERÍODO	0,00	0,00

Página:1/1

DEMONSTRAÇÃO DOS FLUXOS DE CAIXA DE 01/01/2015 A 31/12/2015

PÁGINA 02

GERAÇÃO LÍQUIDA DE CAIXA E EQUIVALENTES DE CAIXA	542.557,89	2.438.127,97
--	------------	--------------

CAIXA E EQUIVALENTES DE CAIXA INICIAL	13.931.145,21	11.493.017,24
CAIXA E EQUIVALENTES DE CAIXA FINAL	14.473.703,10	13.931.145,21

São Paulo-SP, 31 de dezembro de 2015

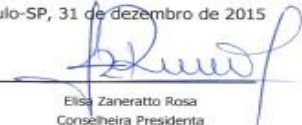
Elisa Zaneratto Rosa
Conselheira Presidenta
CPF: 261.788.748-04

Guilherme Luiz Fenerich
Conselheiro Tesoureiro
CPF: 309.114.698-77

Márcio Raimundo Corrêa
Supervisor Interino Contábil
CRC: 1SP183871/0-5
113.003.978-10

NOTAS EXPLICATIVAS ÀS DEMONSTRAÇÕES CONTÁBEIS

EXERCÍCIO FINDO EM 31 DE DEZEMBRO DE 2015

I – CONTEXTO OPERACIONAL

O Conselho Regional de Psicologia da 6ª Região – CRP-06 criado pela Lei 5.766/71, dotado de personalidade jurídica de direito público, autonomia administrativa e financeira, constituindo uma Autarquia Federal, destinado a orientar, disciplinar e fiscalizar o exercício da profissão de Psicólogo e zelar pela fiel observância dos princípios de ética e disciplina da classe, possui jurisdição em todo o Estado de São Paulo.

Na condição de Autarquia Federal, goza de imunidade tributária em relação a seus bens e receitas, de acordo com o Art. 150 da Constituição Federal do Brasil. As receitas do CRP-06 constituem tributos para-fiscais e são representados por arrecadação de anuidades de pessoas físicas e jurídicas, por rendimentos de aplicações financeiras com poupança e em CDB, por recebimentos de emolumentos com inscrições e 2ª via de carteiras, dívida ativa e por fim demais receitas devidamente registradas na execução orçamentária.

2 – PROCESSOS DE CONVERGÊNCIA ÀS NOVAS NORMAS DE CONTABILIDADE

APLICADAS AO SETOR PÚBLICO.

A Portaria MF nº 184, de 25 de agosto de 2008 e o Decreto nº 6976, de 7 de outubro de 2009, estabeleceu que a Secretaria do Tesouro Nacional (STN) deve promover a busca da convergência aos padrões internacionais de contabilidade do setor público, respeitados os aspectos formais e conceituais estabelecidos na legislação vigente.

Em face desse processo de evolução da contabilidade, a STN emitiu Manuais de Contabilidade Aplicados ao Setor Público, alinhados às Normas Brasileiras de Contabilidade.

A Portaria 828/2011 da STN, em seu artigo 6º, estipulou que os entes da Federação deverão adotar os Procedimentos Contábeis Patrimoniais, constantes do Manual da STN – Parte II – gradualmente a partir do exercício de 2012 e, integralmente, até o final do exercício de 2015.

Em face de o anteriormente exposto, este Conselho iniciou o processo de convergência, a partir de Janeiro/2012, em alinhamento com os preceitos dos Manuais da STN.

2.2 – PRÁTICAS CONTÁBEIS

2.2.1 – ATIVO CIRCULANTE

a-) Disponibilidades

CAIXA E EQUIVALENTE DE CAIXA

O grupo Caixa e Equivalente de Caixa é representado pelos saldos das contas Caixa, Banco Conta Movimento, Banco Conta Arrecadação, Bancos Conta Poupança e Banco Conta Aplicação Financeira.

O valor aplicado em caderneta de poupança é demonstrado ao custo, acrescido dos rendimentos auferidos até a data do encerramento de cada exercício. O CRP-SP possui também valor em aplicação financeira, modalidade CDB, junto ao Banco do Brasil S/A, conforme parecer favorável do TCU COJUR Nº 070/08 de 16.09.2008 sobre a possibilidade da aplicação de recursos financeiros pelos Conselhos de Fiscalização em títulos de renda fixa, que apresentam rendimentos superiores aos rendimentos de poupança, nesta atual conjuntura econômica, dependente da taxa de administração negociada junto ao administrador dos títulos e do tempo de permanência do recurso aplicado, fatores estes analisados pelo Regional.

2.2.2 - POLÍTICAS CONTÁBEIS

Esta Autarquia vem executando o procedimento contábil da depreciação para os bens adquiridos a partir de 2012, mas os procedimentos relativos à reavaliação e ajuste de mensuração ainda não foram executado, estamos estudando a contratação de uma empresa qualificada para que se faça a reavaliação de nossos bens patrimoniais e assim atendermos a legislação em vigor.

b) Bens Móveis e Intangíveis

A partir de 2012 houve mudança na política contábil de contabilização dos Bens Móveis e Intangíveis, para introdução das contas de depreciação e amortização e adoção de valor residual, atendendo as novas Normas Contábeis.

c) Ativos Contingentes, Provisões e Passivos Contingentes.

Em alinhamento com as novas Normas Contábeis, houve mudança na contabilização das contas de: Créditos por Danos ao Patrimônio e Provisão para Riscos Cíveis e Trabalhistas a Longo Prazo. A primeira deixou de ser considerada como um direito líquido e certo e enquadrou-se como Ativo contingente.

2.2.3 - DAS DEMONSTRAÇÕES CONTÁBEIS

As demonstrações contábeis foram elaboradas e apresentadas em conformidade com a Lei 4.320/64, as Normas Brasileiras de Contabilidade Aplicada ao Setor Público (NBC T.16), os Manuais de Contabilidade da STN Aplicadas ao Setor Público e o Manual de Normas e Procedimentos, Administrativos, Financeiros e Contábeis instituídos pela Resolução CFP 010/2007.

2.2.4 – BALANÇO ORÇAMENTÁRIO

O Balanço Orçamentário do CRP-06 demonstra as receitas e despesas previstas em confronto com as realizadas. No que tange as receitas são apresentadas as receitas realizadas, as previsões iniciais e atualizadas, bem como o saldo decorrente da diferença entre a previsão atualizada e as receitas realizadas. Pelo lado das despesas, o balanço evidencia as dotações iniciais e atualizadas, as despesas empenhadas, liquidadas e pagas,

bem como o saldo decorrente da diferença entre as dotações atualizadas e os valores empenhados.

O Resultado Orçamentário, do Exercício de 2015 foi de R\$ 142.348,38 (déficit) Orçamentário, resultado este obtido através da diferença entre o total das receitas realizadas no ano de 2015 no valor de R\$ 30.685.790,30 menos o total das despesas empenhadas no ano de 2015 no valor de R\$ 30.828.138,68.

2.2.5 – BALANÇO FINANCEIRO

O Balanço Financeiro demonstra os ingressos e dispêndios, orçamentários e extra-orçamentários, bem como os saldos em espécie do exercício atual e anterior.

Em 2015, os ingressos orçamentários corresponderam à receita realizada pelo montante de R\$ 30.685.790,30 e os ingressos extraorçamentários de R\$ 46.669.071,17, que somados com o saldo em espécie do exercício anterior (R\$ 13.931.145,21), totalizara um valor de R\$ 91.286.006,68. Em contrapartida, a despesa orçamentária liquidada atingiu a cifra de R\$ 30.751.249,29 e as despesas extraorçamentárias R\$ 46.061.054,29, que somados com o saldo em espécie que passa para o exercício seguinte (R\$ 14.473.703,10) totaliza, também, R\$ 91.286.006,68. O Resultado do Balanço Financeiro deste ano de 2015, apresentou um déficit de R\$ 65.458,91.

3 - ATIVO NÃO CIRCULANTE

O Ativo realizável a longo prazo é composto por Créditos a Longo Prazo (Dívida Ativa), Demais Créditos a Longo Prazo e (Provisões para riscos trabalhistas a longo prazo).

a1-) É composto por valores a seguir demonstrados:

1.2.1.1.3 - DÍVIDA ATIVA TRIBUTÁRIA	
1.2.1.1.3.01.01 - Devedores de anuidades executas em Dívida Ativa em fase Administrativas.:	5.831.042,68
1.2.1.1.3.01.02 - Devedores de anuidades executas em Dívida Ativa em fase Executiva (cobrança Judicial)	15.483.244,73
1.2.1.1.6.01.01 - (-) Provisão para Perdas de Dívida Ativa Administrativa a longo prazo	-2.110.126,93
1.2.1.1.6.01.02 - (-) Provisão para Perdas de Dívida Ativa Executiva a longo prazo	-7.388.742,23
CRÉDITOS A LONGO PRAZO	R\$ 11.815.418,25

1.2.1.2.5 - DEPÓSITOS RESTITUÍVEIS E VALORES VINCULADOS	
1.2.1.2.5.02 - Depósito Judicial (Priscila Teodoro da Silva Auad)	4.808,65
1.2.1.2.5.03 - Depósito Judicial (Márcia Augusto Barroso)	679,04
1.2.1.2.5.04 - Depósito Judicial (Carlos Alberto P. Ilinski)	5.621,90
1.2.1.2.5.05 - Depósito Judicial (Maria Ednalva da Silva Andrade)	2.000,00
1.2.1.2.5.06 - Depósito Judicial (Neuza Rodrigues de Oliveira)	6.598,21
1.2.1.2.5.07 - Depósito Judicial (Ana Carolina Iazigi Haidar)	10.000,00
1.2.1.2.5.08 - Depósito Judicial (Marilene Rodrigues de Santana)	10.000,00
1.2.1.2.5.10 - Depósito Judicial (Annamaria Calicchio Mendes)	6.710,00
1.2.1.2.5.11 - Depósito Judicial (Fernando da Cruz Barbosa)	300,00
1.2.1.2.5.12 - Depósito Judicial (Fernando Palmieri dos Santos)	10.000,00
1.2.1.2.8.02 - (-) Ajuste de Perdas Demais Créditos e Valores a Longo Prazo	-2.540,67
CRÉDITOS A LONGO PRAZO	R\$ 54.177,13

c-) IMOBILIZADO

O imobilizado é composto dos Bens Móveis e Imóveis, sujeitos à depreciação. E o Intangível é composto por softwares, sujeito, parcialmente à amortização.

Segue abaixo quadro consolidado dos Bens Móveis (itens 1 a 3), Bens Imóveis (4 e 6), Depreciação Acumulada de Bens Móveis (7 a 9), Depreciação Acumulada de Bens Imóveis (10 a 11), Intangíveis (12) e (13) Amortização Acumulada de Bens Intangíveis.

ITENS	VALOR EM 31/12/2014	VALOR EM 31/12/2015
1. Equipamentos de Informática.	R\$ 894.480,50	R\$ 965.243,78
2. Mobiliário em Geral e Utens.	R\$ 990.231,14	R\$ 1.069.385,92
3. Máquinas, Motores e Apar.	R\$ 611.120,88	R\$ 633.066,99
4. Edifícios	R\$ 3.744.571,90	R\$ 3.744.571,90
5. Benfeitorias	R\$ 1.133.956,51	R\$ 1.345.851,92
6. Obras e Instalações em Andamento	R\$ 881.931,18	R\$ 881.931,18
7. Depreciação Acumulada de Mobiliário em Geral	(R\$ 444.248,62)	(R\$ 516.075,55)
8. Depreciação Acumulada de Máquinas, Motores e Aparelhos	(R\$ 272.860,41)	(R\$ 309.195,06)
9. Depreciação Acumulada de Equipamentos de Informática	(R\$ 535.111,28)	(R\$ 608.747,80)
10. Depreciação Acumulada de Edifícios	(R\$ 2.462.615,43)	(R\$ 2.597.034,48)
11. Depreciação Acumulada de Benfeitorias	(R\$ 277.048,68)	(R\$ 316.778,40)
TOTAL DO IMOBILIZADO	R\$ 4.264.407,69	R\$ 4.292.220,40
12. Softwares e Lic. de uso	R\$ 127.880,16	R\$ 158.520,96
13. Amortização Acumulada - Softwares	(R\$ 27.715,68)	(R\$ 82.666,41)
TOTAL DO INTANGÍVEL	R\$ 100.164,48	R\$ 75.854,55

c.1) - Bens Móveis

Em 2015 foi realizada a baixa de Bens Móveis no valor de R\$ 61009,82 e as doações foram para as entidades: Associação Beneficente de Assis inscrito no CNPJ n.º 44.484.780/0001-68, Centro Espírita Nosso Lar – Casa André Luiz inscrito no CNPJ n.º 62.220.637/0014-65.

Conforme atribuição da Comissão de Inventário, esses bens foram considerados inservíveis por estarem obsoletos pelo tempo de utilização, por seu estado desgastado, irrecuperável e inaproveitável nesta entidade, pois, também não há como leiloá-los, em virtude do leilão necessitar de um leiloeiro oficial cuja taxa é de 5% e os bens não possuem valores representativos que atraíam um leiloeiro.

c.2) – Doação

Para a adoção das novas Normas de Contabilidade Pública, desde janeiro de 2012, a Comissão de Inventário, adotou que o melhor método de depreciação é o de Cotas Constantes. Seguem os parâmetros obtidos com base em tabela extraída do Sistema de Administração Financeira do Governo Federal (SIAFI) e que foram aplicados no CRP-06:

A) - Mobiliário

A.1) Vida útil: 10 Anos

A.2) Depreciação mensal de 10/12%

A.3) Depreciação acumulada no ano de 2015: R\$ 71.826,93

B) - Máquinas e Motores

B.1) Vida útil: 10 anos

B.2) Depreciação mensal de 10/12%

B.3) Depreciação acumulada no ano de 2015: R\$ 36.334,65

C) - Computadores e Periféricos

C.1) Vida útil: 5 anos

C.2) Depreciação mensal de 20/12%

C.3) Depreciação acumulada no ano de 2015: R\$ 73.636,52

D) - Bens Imóveis

Em relação aos Bens Imóveis, estes não sofreram atualização no exercício de 2015

RELAÇÃO DE BENS IMÓVEIS CRP-SP 2014		
Conta:1.2.3.1.01 - Edifícios		
Local	Endereço	Valor (R\$)
São Paulo – Sede	Rua Arruda Alvim , 89 - Jd. América	1.630.571,90
Assis – Subsede de Assis	Rua Osvaldo Cruz, 47	60.000,00
Bauru – Subsede de Bauru	Rua Albino Tambara, 5 - 28	75.000,00
Campinas –Subsede de Campinas	Rua Frei Manoel da Ressurreição, 1.251	110.000,00
Rib. Preto - Subsede de Rib. Preto	Rua Thomaz Nogueira Gaia, 168	87.000,00
Santos - Subsede da Baixa Santista	Rua Cesário Bastos, 26	235.000,00
Santo André - Subsede Grande ABC	Rua Almirante Tamandaré, 426 quadra 33	250.000,00
S.J.Rio Preto – Subsede de S.J.R.P	Rua Coronel Spinola Castro, 22	265.000,00
Taubaté – Subsede Vale do Paraíba	Rua Nancy Guisard Kehier, 28	130.000,00
São Paulo – Subsede Metropolitana	Rua Oscar Freire, 1.800/1.8002	902.000,00
Total		3.744.571,90

E) – Bens Intangíveis

Para a adoção das novas Normas de Contabilidade Pública, a partir de janeiro de 2012, a Comissão de Inventário, adotou que o melhor método de amortização é o de cotas constantes para os bens intangíveis de vida útil definida.

Seguem os parâmetros de amortização e a tabela dos Intangíveis, decorrentes de avaliação procedida:

C) Amortização Concluída no exercício de 2015: R\$ 57.100,34

D) Vida Útil definida

C) Vida útil: até Dez/2015

D) Valor total Contábil Bruto em 31/12/2015: R\$ 158.520,96

E) Amortização acumulada no ano de 2015: R\$ 57.100,34

O CRP-06 contratou seguro contra roubo, incêndio e danos para a sede e subsedes de modo a preservar o seu patrimônio em caso de ocorrência de algum sinistro será ressarcido pela Seguradora.

4) PASSIVO CIRCULANTE

O Passivo Circulante é composto por obrigações trabalhistas a pagar a curto prazo, despesas com fornecedores já liquidadas (restos a pagar processados), obrigações fiscais a curto prazo (retenções de impostos a recolher), obrigações de repartição a outros entes (cota parte a transferir ao Conselho Federal), provisões a curto prazo (provisões para férias) e demais obrigações a curto prazo (depósitos de diversas origens).

4.1) PASSIVO NÃO-CIRCULANTE

O *Passivo Não-Circulante* é composto por provisões a longo prazo, quais sejam, riscos cíveis e trabalhistas.

4.1.2) RESULTADOS ACUMULADOS (Patrimônio Líquido)

Os Resultados acumulados (R\$ 29.641.520,41) decorrem: do Déficit do Exercício (R\$ 166.832,25), conforme o item 4.1.3 a seguir.

4.1.3) DEMONSTRAÇÃO DAS VARIAÇÕES PATRIMONIAIS (DVP)

A DVP demonstra as variações qualitativas e quantitativas ocorridas no Exercício, sejam elas aumentativas ou diminutivas, bem como o resultado patrimonial apurado no exercício.

Em 2015, o resultado patrimonial apurado, decorrente da diferença entre as variações aumentativas e diminutivas, foi um Déficit de R\$ 166.832,25. Na DVP, as variações aumentativas somaram R\$ 30.685.790,30 e as variações diminutivas foram de R\$ 30.852.622,55.

4.1.4) Demonstrativo de Fluxo de Caixa

O Fluxo de Caixa demonstra os ingressos e desembolsos, recebimentos extraorçamentários e pagamentos extraorçamentários, bem como os saldos em espécie do exercício anterior e o saldo em espécie do exercício, atual fluxo de caixa líquido das atividades das operações e o fluxo de caixa líquido das atividades de investimentos.

Em 2015, os ingressos orçamentários correspondem à receita realizada pelo montante de R\$ 30.685.790,30 e os recebimentos extraorçamentários de R\$ 46.669.071,17, que em contrapartida, os desembolsos pelo montante de R\$ 30.275.639,16 e os pagamentos extraorçamentários pelo montante de R\$ 46.061.054,29 liquidada.

O fluxo de caixa líquido das atividades das operações do ano de 2015 teve um saldo de R\$ 1.018.168,02 em contrapartida o fluxo de caixa líquido das atividades de investimentos pelo saldo de R\$ 475.610,03, gerando assim um superávit de R\$ 542.557,89 na Demonstração dos Fluxos de Caixa do exercício de 2015.

5-) Reserva de Fundo de Contingência

O Conselho Regional de Psicologia da 6ª Região mantém como reserva de contingência no valor de R\$ 533.017,24 que está adequado para atender prováveis perdas trabalhistas e ou ações cíveis.

6) CONSIDERAÇÕES FINAIS

O CRP-06 é auditado periodicamente por empresa de auditoria (independente), contratada pelo Conselho Federal de Psicologia, momento em que se verifica a exatidão e veracidade das informações e obediência da legislação nos atos e fatos praticados pelos gestores do Conselho Regional Psicologia – 6ª Região, bem como os controles internos e guarda do patrimônio da Entidade. O último relatório circunstanciado dos auditores independentes datado de 02 de setembro de 2015 é referente ao exercício findo em 31 de dezembro de 2014, e os aspectos abordados no mencionado relatório, foram devidamente respondidos pela Diretoria atual e encaminhado ao Conselho Federal de Psicologia.

São Paulo, SP, em 31 de dezembro de 2015.

8. ÁREAS ESPECIAIS DA GESTÃO

8.1. Gestão de pessoas

	Nome	Admissão	Nível de Escolaridade	Função	Faixa Etária
.01	ADOLFO BARROS BENEVENUTO	02/01/01	Superior	Analista de Suporte Web	De 30 a 40 anos
.02	ADRIANA CIANCIOSI	28/03/94	Médio	Assistente de Administração	De 25 a 60 anos
.03	ADRIANE B. DE OLIVEIRA	15/02/12	Superior	Assistente Técnico	De 25 a 60 anos
.04	ALESSANDRO COELHO POLO	02/03/10	Médio	Atendentes	De 30 a 45 anos
.05	ALEXANDRE MOURA MORGADO	19/03/01	Superior	Coordenador	De 30 a 45 anos
.06	ANA CAROLINA IAZIGI	04/04/00	Médio	Assistente de Administração	De 25 a 60 anos
.07	ANA CRISTINA B.A SOUZA	02/03/00	Médio	Auxiliar Administrativo	De 40 a 68 anos
.08	ANA PAULA SANAE COSTA LEITE	11/04/05	Médio	Atendentes	De 30 a 45 anos
.09	ANDRE LUIZ PAVÃO	17/02/99	Médio	Assistente de Administração	De 25 a 60 anos
.10	ANTONIO CARLOS SOARES CORREA	18/07/07	Médio	Assistente de Administração	De 25 a 60 anos
.11	ANTONIO CESAR SILVA OLIVEIRA	03/06/13	Fundamental	Suporte Operacional	De 40 a 68 anos
.12	BEATRIZ RODRIGUES DE SOUZA	01/07/09	Médio	Assistente de Administração	De 25 a 60 anos
.13	CARLOS ALBERTO P. ILINSK	08/12/97	Fundamental	Suporte Operacional	De 40 a 68 anos
.14	CARLOS DANÚZIO VASCONCELOS	10/07/06	Médio	Assistente de Administração	De 25 a 60 anos
.15	CAROLINE BENIGNO CARDOSO	08/10/12	Superior	Assistente Técnico	De 25 a 60 anos
.16	CHRISTINA HELENA C. ZEPPINI	19/04/04	Superior	Assistente Técnico	De 25 a 60 anos
.17	CICERA MARIA DE PAULA	02/01/08	Fundamental	Serviços Gerais	De 40 a 65 anos
.18	CRISTIANE MANECHINI DIMAN PEGORARO	20/08/12	Superior	Assistente Técnico	De 25 a 60 anos
.19	CRISTIANE REIS ZERATI TEIXEIRA	01/08/07	Médio	Assistente de Administração	De 25 a 60 anos
.20	DALVA CHAVES PEREIRA	21/10/04	Superior	Assistente Técnico	De 25 a 60 anos
.21	DANIEL MAGALHÃES L SOUZA	07/01/08	Superior	Assistente Técnico	De 25 a 60 anos
.22	DANILO RIBEIRO	11/05/04	Médio	Assistente de Administração	De 25 a 60 anos
.23	DELMA REJANE CABRAL GARCIA	04/07/07	Médio	Assistente de Administração	De 25 a 60 anos
.24	DENIS TADASHI NAGATA	15/08/12	Médio	Assistente de Administração	De 25 a 60 anos
.25	DENISE HELENA R. FERREIRA	19/11/08	Médio	Assistente de Administração	De 25 a 60 anos
.26	DIOGENES ANTONIO PEPE	07/01/99	Superior	Gerente	De 50 a 68 anos
.27	EDILBERTO CARVALHO DOS SANTOS	21/03/07	Médio	Assistente de Administração	De 25 a 60 anos
.28	EDILEINE GOMES MARCHEWSKI	28/06/05	Médio	Assistente de Administração	De 25 a 60 anos
.29	EDILSON SILVA NOVAIS	02/05/95	Fundamental	Suporte Operacional	De 40 a 68 anos

.30	EDSON FERREIRA DIAS JUNIOR	09/11/12	Superior	Assessor Técnico	De 25 a 50 anos
.31	ELAINE CRISTINA F. CRUZ	07/08/06	Médio	Assistente de Administração	De 25 a 60 anos
.32	ELIEZER BERGAMINE MOURA	18/10/99	Médio	Atendentes	De 30 a 45 anos
.33	ELIS REGINA ALVES	20/05/10	Médio	Assistente de Administração	De 25 a 60 anos
.34	EVA RENATA CORREA FURLANETO	05/02/01	Médio	Assistente de Administração	De 25 a 60 anos
.35	FERNANDA CRISTINA OLIVEIRA	16/11/09	Médio	Assistente de Administração	De 25 a 60 anos
.36	FERNANDO DA CRUZ BARBOZA	11/05/04	Médio	Assistente de Administração	De 25 a 60 anos
.37	FERNANDO PALMIERI DOS SANTOS	04/11/96	Médio	Assistente de Administração	De 25 a 60 anos
.38	GENI PEREIRA DE OLIVEIRA	04/09/00	Médio	Assistente de Administração	De 25 a 60 anos
.39	GISELA SANTOS LOURENÇO	16/03/99	Médio	Assistente de Administração	De 25 a 60 anos
.40	GISLEINE REDE	17/07/06	Superior	Assistente Técnico	De 25 a 60 anos
.41	GIVANILSON DA CONCEIÇÃO SANTOS	08/03/05	Fundamental	Suporte Operacional	De 40 a 68 anos
.42	GUSTAVO SEFERIAN SCHEFFER MACHADO	01/09/15	Superior	Assessor Técnico	De 25 a 50 anos
.43	IDA ROSA S. MANDUCA	19/04/04	Médio	Assistente de Administração	De 25 a 60 anos
.44	IRENE CANTERO BARONE	05/10/09	Superior	Assistente Técnico	De 25 a 60 anos
.45	JERFESON GERALDO RODRIGUES	11/04/11	Médio	Assistente de Administração	De 25 a 60 anos
.46	JESSICA MORGANA FEIJO BATALHA	10/12/12	Superior	Supervisor	De 25 a 65 anos
.47	JOÃO CARLOS ROSA	15/01/96	Superior	Supervisor	De 25 a 65 anos
.48	JOÃO DOS SANTOS	20/09/96	Fundamental	Suporte Operacional	De 40 a 68 anos
.49	JUCELAINE SOARES GARCIA	03/08/98	Médio	Assistente de Administração	De 25 a 60 anos
.50	JULIA APARECIDA SAMPAIO	01/03/06	Médio	Assistente de Administração	De 25 a 60 anos
.51	JULIANA DOS ANJOS CORREA	20/08/12	Superior	Assistente Técnico	De 30 a 60 anos
.52	JÚLIO CESAR PECORARI	03/05/11	Médio	Auxiliar Administrativo	De 40 a 68 anos
.53	KAREN MEIRA DOTTO	01/08/07	Superior	Assistente Técnico	De 30 a 60 anos
.54	LETICIA ZAVITOSKI MALAVOLTA	01/04/15	Superior	Coordenadora Técnica	De 30 a 50 anos
.55	LIA MARA CHECA	05/04/00	Superior	Supervisor	De 25 a 65 anos
.56	LIGIA CAROLINA C BOVOLENTA	14/01/08	Médio	Assistente de Administração	De 25 a 60 anos
.57	LIVIA FELIPPE	02/08/12	Superior	Assistente Técnico	De 30 a 60 anos
.58	LIVIA NECCHI FIRMINO	02/06/14	Superior	Assistente Técnico	De 30 a 60 anos
.59	LUCÉLIA ELIZABETH PAIVA	01/06/11	Superior	Assistente Técnico	De 30 a 60 anos
.60	LUCIANA L. MANTOVANI	19/04/04	Superior	Assistente Técnico	De 30 a 60 anos
.61	LUCIANA TORRES S DE CARVALHO	15/02/07	Médio	Assistente de Administração	De 25 a 60 anos
.62	LUIZ CARLOS FRANCISCO JR	01/10/12	Superior	Assistente Técnico RH	De 30 a 35 anos

.63	MAGDA REGINA J. AGUILLAR	08/12/97	Médio	Assistente de Administração	De 25 a 60 anos
.64	MANOEL JOSÉ N R MONTEIRO	02/06/06	Fundamental	Suporte Operacional	De 40 a 68 anos
.65	MÁRCIA CRISTINA MEDEIROS	19/04/04	Médio	Assistente de Administração	De 25 a 60 anos
.66	MARCOS ANTONIO DE TOLEDO	03/09/12	Superior	Bibliotecário	De 30 a 45 anos
.67	MARIA GIULIANA SOARES LIMA	01/04/09	Médio	Assistente de Administração	De 25 a 60 anos
.68	MARIA LUIZA S. GOMES	17/03/09	Médio	Assistente de Administração	De 25 a 60 anos
.69	MARIA PEREIRA LIMA	19/09/12	Fundamental	Serviços Gerais	De 40 a 65 anos
.70	MARIANA CECILIATO DE CARVALHO	01/08/12	Superior	Assistente Técnico	De 25 a 60 anos
.71	MARIANA SATIE KITAHARA	27/08/12	Superior	Assistente Técnico	De 25 a 60 anos
.72	MARIETI SACCHETTE DORAY	27/01/97	Médio	Assistente de Administração	De 25 a 60 anos
.73	MARIO RAIMUNDO CORREA	01/02/99	Médio	Assistente de Administração	De 25 a 60 anos
.74	MARISA MARIA DA SILVA	16/06/08	Médio	Assistente de Administração	De 25 a 60 anos
.75	MASSUMI KAMIMURA	12/09/06	Superior	Assistente Técnico	De 25 a 60 anos
.76	MELISSA NEVES SANDRIN	06/08/12	Superior	Assistente Técnico	De 25 a 60 anos
.77	MICAEL ALVES M DO NASCIMENTO	03/11/98	Médio	Assistente de Administração	De 25 a 60 anos
.78	MILENE F. S. OLIVEIRA	03/11/08	Médio	Assistente de Administração	De 25 a 60 anos
.79	MONALISA SANTOS CARDONA SOTO	22/05/06	Médio	Assistente de Administração	De 25 a 60 anos
.80	NEIDE CARDOSO E SILVA	02/06/06	Fundamental	Serviços Gerais	De 40 a 65 anos
.81	PATRICIA ESTHER CERCAL	22/08/11	Superior	Assistente Técnico	De 25 a 60 anos
.82	PATRÍCIA G CARVALHO OLIVEIRA	05/10/09	Superior	Assistente Técnico	De 25 a 60 anos
.83	PAULO BALDUINO DE OLIVEIRA JÚNIOR	04/08/11	Médio	Assistente de Administração	De 25 a 60 anos
.84	PAULO HENRIQUE A. AMORIM	02/12/12	Médio	Assistente de Administração	De 25 a 60 anos
.85	PAULO HENRIQUE DO NASCIMENTO MOTA	20/08/12	Médio	Designer Gráfico	De 25 a 30 anos
.86	PAULO NOBORU HORIKOSHI	06/10/10	Médio	Assistente de Administração	De 25 a 60 anos
.87	REGINA SAMPAIO LOTTI	02/03/09	Médio	Assistente de Administração	De 25 a 60 anos
.88	RENAN VALÉRIO PEREIRA	04/07/11	Médio	Assistente de Administração	De 25 a 60 anos
.89	RENATA PRADO FERNE	17/11/99	Médio	Assistente de Administração	De 25 a 60 anos
.90	RENATA ANDRADE BERNARDO	26/10/95	Médio	Assistente de Administração	De 25 a 60 anos
.91	RODOLFO L. MORANDI	05/07/10	Médio	Assistente de Administração	De 25 a 60 anos
.92	RODRIGO DA SILVA GOMIERO	16/02/09	Médio	Assistente de Administração	De 25 a 60 anos
.93	ROSE MARY SILVA GUIDIO	05/05/80	Fundamental	Auxiliar Administrativo	De 40 a 68 anos
.94	SAMIR BOCATER	08/12/97	Médio	Assistente de Administração	De 25 a 60 anos
.95	SANDRA MARIA S. CRUZ	04/10/04	Médio	Assistente de Administração	De 25 a 60 anos

.96	SANDRA RIBEIRO DA CRUZ	08/09/98	Superior	Coordenador de Secretaria Geral	De 35 a 45 anos
.97	SARA CRISTINA F. SANTOS	09/01/89	Médio	Assistente de Administração	De 25 a 60 anos
.98	SELMA DE OLIVEIRA MAGALHÃES	09/08/99	Médio	Atendentes	De 30 a 45 anos
.99	SÉRGIO R. ABREU JÚNIOR	15/04/13	Médio	Assistente de Administração	De 25 a 60 anos
.100	SÉRGIO VALÉRIO T PINTO	03/07/06	Superior	Supervisor	De 25 a 65 anos
.101	SHIRLEIDE VALENÇA DE LIMA	10/04/06	Médio	Assistente de Administração	De 25 a 60 anos
.102	SIBILA FRANÇA CALEFI	03/11/98	Médio	Assistente de Administração	De 25 a 60 anos
.103	SILVIA APARECIDA CARVALHO	07/07/92	Médio	Assistente de Administração	De 25 a 60 anos
.104	SÔNIA MARISA S. FERRAREZI	01/03/06	Médio	Assistente de Administração	De 25 a 60 anos
.105	TANIA CRISTINA LIBANORI	04/10/99	Médio	Assistente de Administração	De 25 a 60 anos
.106	THAMYRIS M DE SOUSA	04/01/11	Médio	Assistente de Administração	De 25 a 60 anos
.107	TIAGO RAMOS	20/09/10	Médio	Assistente de Administração	De 25 a 60 anos
.108	VALQUIRIA RAMOLLA	22/03/99	Médio	Assistente de Administração	De 25 a 60 anos
.109	VIVIANE APARECIDA S. OLIVEIRA	05/08/09	Médio	Assistente de Administração	De 25 a 60 anos
.110	VIVIANE DONEDA MARTINS	15/06/09	Médio	Assistente de Administração	De 25 a 60 anos
.111	WAGNER MARTINS	01/07/99	Médio	Assistente de Administração	De 25 a 60 anos
.112	ZELMA LINARES	01/03/99	Superior	Supervisor	De 25 a 65 anos

8.1.1. Estrutura de pessoal da unidade

Posição até 31/12/2015			
Estrutura de Cargo	Quantidade	Escolaridade	Forma de Contratação
Analista de Suporte Web	1	Superior	Concursado
Assessor Técnico	2	Superior	Livre provimento
Assistente de Administração	61	Médio	Concursado
Assistente Técnico	20	Superior	Concursado
Assistente Técnico de RH	1	Superior	Concursado
Atendente	4	Médio	Concursado
Auxiliar Administrativo	3	Médio	Concursado

Bibliotecário	1	Superior	Concursado
Coordenador	1	Superior	Livre provimento
Coordenador de Secretária	1	Superior	Função Gratificada
Coordenador Técnico	1	Superior	Livre provimento
Designer Gráfico	1	Médio	Concursado
Gerente	1	Superior	Livre provimento
Serviços Gerais	3	Fundamental	Concursado
Supervisor	5	Superior	Concursado
Suporte Operacional	6	Fundamental	Concursado
Estagiários	9		Seleção
Jovens Aprendizizes	5		Seleção
Temporários	12		Seleção

Os funcionários desta Autarquia a partir da TAC, assinada em 16 de junho de 2.005 junto ao Ministério Público do Trabalho, são admitidos por Concurso Público de provas e títulos, exceto os cargos de Livre Provimento na forma da Lei.

8.1.2. Demonstrativo das despesas com pessoal

Exercícios	Vencimentos e Vantagens Fixas	Despesas Variáveis				Despesas de exercícios Anteriores	Decisões Judiciais	total	
		Gratificações	Adicionais	Vale Alimentação	Aux. Creche				
Funcionários									
Exercícios	2015	6.066.348,81	47.378,97	492.111,43	749.047,77	146.594,53	0,00	0,00	7.501.481,51
	2014	5.541.630,20	44.480,38	405.443,83	615.965,51	101.563,98	0,00	0,00	6.709.083,90

8.1.3. Gestão de riscos relacionados ao pessoal

Quanto a este item, não se aplica a missão institucional dessa Autarquia.

8.1.4. Contratação mão de obra temporária

Exercícios de 2015

Esta Autarquia efetua a contratação de temporários dentro das prerrogativas legais, não excedendo o tempo de contrato previsto por lei.

A contratação de temporários se deve ao fato de não termos um concurso público vigente para contratação de funcionários efetivos.

A ausência de concursos se deve à alteração de nosso Plano de Cargos, Carreiras e Salários que encontra-se aguardando aprovação do Tribunal Superior do Trabalho.

Tão logo o PCCS seja aprovado será efetuada a abertura de concurso público cessando a maioria das contratações temporárias, restando apenas aquelas para coberturas de férias, licenças e afastamentos.

Posição até 31/12/2015

Temporários

12

Seleção

8.2. Gestão da tecnologia da informação

Durante o ano de 2015 mantiveram-se os investimentos na área de informática, na ordem de R\$ 113.422,00 (centro e treze mil, quatrocentos e vinte e dois reais), para atualização de computadores, monitores de LCD, impressoras (laser e jato de tinta) equipamentos para vídeo conferência e programas. A área de informática está aparelhada com seis servidores de porte e o parque de máquinas (micros, notebooks e impressoras) tem em média uma vida útil de dois anos e meio. Sendo que os principais sistemas de informações são:

8.2.1 Principais sistemas de informações

Sistemas :

Benner Sistemas S/A,

Empresa que fornece o Sistema de Gestão RH responsável pela gestão da folha de pagamento, recursos humanos e afins.

Sistema Corporativo ERP de gestão empresarial com módulos de Contábil, Financeiro, Ordem de Viagem, Orçamento.

Implanta Informática Ltda.

Sistema responsável pela gestão cadastral e financeira do Registro de psicólogo junto ao CRP-SP

Implanta.Net, responsável pela Gestão Financeira e registro Contábil

Sistema de Centro de Custo

Sistema proprietário do CRPSP, desenvolvido internamente com objetivo de efetuar a gestão de Despesas versus Orçamento por centro de custos.

9. CONFORMIDADE DA GESTÃO E DEMANDAS DOS ORGÃOS DE CONTROLE

9.1. Tratamento de determinações e recomendações do TCU

Não há nenhuma orientação ou determinação direta do TCU para o Conselho Regional de Psicologia da 6ª Região, porém este Conselho busca sempre seguir acórdãos emitidos pelo TCU aplicado aos Conselhos de fiscalização. Nossa atualização e informação se dá através de consultas constantes ao sitio www.tcu.gov.br e ao Manual de Orientação para os Conselhos de Fiscalização das atividades Profissionais – TCU.

9.2. Tratamento de recomendações do Órgão de Controle Interno

Conforme manual de Normas e Procedimentos Administrativos Financeiros e contábeis do Conselho Federal de Psicologia é constituída anualmente a Comissão de Auditoria e Controle Interno composta por psicólogos conselheiros que atuam de forma limitada sobre a Prestação de Contas de 2.015.

9.3. Medidas administrativas para apuração de responsabilidade por dano ao Erário

Com relação à ocorrência de fatos que procedem alcançar o Erário desse Conselho, não há nenhum fato a ser mencionado, ou seja, não há e não houve em 2015 sindicâncias e ou processos administrativos.

As eventuais contingências com relação a processos trabalhistas e ou ações cíveis estão devidamente provisionadas de acordo com as probabilidades e perdas de cada processo.

10 – Outras Informações Relevantes

Consideramos relevantes os seguintes informes:

ATIVIDADES REGIMENTAIS

COMISSÃO DE ÉTICA - COE

A Comissão de Ética como órgão especial tem, principalmente, por objetivo a aplicação do Código de Ética e a observância de seu cumprimento a partir dos procedimentos previstos no Código de Processamento Disciplinar. Assim sendo, no decorrer do ano de 2.015 atuou na condução das denúncias recebidas e encaminhamento de processos, dados parciais da seguinte forma:

Em andamento	495
Oitivas de partes envolvidas nos processos	87
Julgados	38
Arquivados	4
Advertências	25
Multas	0
Censuras públicas	1
Suspensões do exercício profissional por 30 dias	4
Cassações de exercício profissional	4
Plenárias éticas e de Julgamento	43

O custeio da Comissão da Comissão de Orientação e Ética representado por ajuda de custo e jetom, para reembolso de transporte e alimentação, para atender oitivas e plenárias e plenárias de julgamento foi R\$ 236.858,00 de um valor orçado de R\$ 322.770,00.

COMISSÃO DE ORIENTAÇÃO E FISCALIZAÇÃO - COF

A Comissão de Orientação e Fiscalização – COF – que tem por definição regimental manter as atividades de orientar e fiscalizar o exercício da profissão do psicólogo, realizou as seguintes atividades no decorrer do ano de 2.015.

Fiscalizações e retornos	412
Orientações por telefone, email, presencial e por conselheiros	9.589

As despesas com o custeio da comissão de orientação e fiscalização para reembolsar despesas de transporte e alimentação dos conselheiros envolvidos na ação foi de R\$ 15.032,00 de um orçamento de R\$ 31.750,00. Também foi dispendido o valor de R\$ 87.440,00 com relação as despesas de transporte para a fiscalização em todo o Estado de São Paulo, de um valor orçado em R\$ 84.660,00.

PLENÁRIAS ORDINÁRIAS

- O Plenário do CRP-06 se reúne ordinariamente, duas vezes a cada mês, mediante calendário previamente estabelecido e aprovado na primeira seção do ano. Portanto, no ano de 2015 foram realizadas 24 (vinte e quatro) Plenárias Ordinárias na sede do CRP 06, com a participação de Conselheiros Efetivos e Suplentes. As respectivas atas encontram-se disponíveis na Secretaria do CRP-06. O custeio destas plenárias foi na ordem de R\$ 107.979,00 (cento e sete mil novecentos e setenta e nove reais) para um valor orçado de R\$ 169.320.

O CRP-06 mantém em média a cada dois ou três meses, o Fórum de Gestores que é realizado na sede do Conselho, contando com a presença de conselheiros efetivos, suplentes e membros das nove comissões gestoras das subseções. Em

2015 foram realizados quatro reuniões com um custeio de R\$ 200.508 (duzentos mil, quinhentos e oito reais) para um valor orçado de R\$ 100.530, o valor excedente explica-se por uma maior participante dos membros da sede e subedes, respondendo à ampliação da interiorização e regionalização das ações do CRP-06, bem como pela participação, em dois encontros, de parte dos colaboradores e representantes do CRP-06 em instâncias de controle social, com o objetivo de capacitar estas atuações de acordo com planejamento e funcionamento do Conselho.

COMISSÕES GESTORAS

As nove subedes do CRP 06 localizadas em municípios do Estado de São Paulo são administradas politicamente e administrativamente por uma Comissão Gestora composta sempre por um Conselheiro (efetivo ou suplente) e mais 4 colaboradores. Para o reembolso das despesas com transporte e alimentação foram despendidos R\$ 350.386,00 de um valor orçado de R\$ 285.720,00. Conforme já mencionado, o ano de 2015 foi marcado por intenso processo de interiorização e regionalização, associado à realização de um grande número de ações voltadas à categoria, que demandaram maior organização, articulação e atividade das Comissões Gestoras distribuídas pelo estado, bem como de seus colaboradores.

COMISSÕES TEMÁTICAS, NÚCLEOS E GRUPOS DE TRABALHOS.

A criação destas comissões, núcleos e grupos é uma forma de gestão das atividades do CRP06, e tem a função de subsidiar as comissões permanentes, plenária e diretoria e comissões gestora para a produção de referências e estratégias de ação política relativa a seu tema, visando a construção de propostas para a transformação da psicologia, em áreas como destacamos: Saúde, Educação, Assistência Social, Mundo do Trabalho, Especialistas, Sexualidade e Gênero, Questões da Terra Etnia e Raça, Políticas Públicas, Justiça, Assistência Social, Álcool Drogas e Medicalização, Comunicação, Direitos Humanos, Memória da Psicologia, Métodos e Técnicas Psicológicas, Incubadoras Temáticas, Formação, Criança e Adolescente, Psicologia Comunicação e Mídia. Estas Comissões, Núcleos e Grupos de Trabalho produziram, no decorrer de 2015, 146 reuniões presenciais e por vídeo conferência.

O valor despendido para o reembolso com as despesas de transporte e alimentação destas reuniões foi de R\$ 199.25700, de um valor orçado em R\$ 129.870,00, e vai ao encontro dos demais valores despendidos pelo CRP-06, aumentando de acordo com as demandas de ampliação da participação da categoria, bem como a partir de diversas atividades, como a intensa participação nos processos de conferências de políticas públicas e direitos, a construção da Campanha de Direitos Humanos, entre outros, que demandaram ampla articulação e organização para sua realização.

D.6 REPRESENTAÇÕES

São participações que os conselheiros e ou colaboradores do CRP 06 mantém junto a órgãos de controle social (conselhos estaduais e municipais), Fóruns (estaduais e municipais) Câmaras Técnicas e Núcleos e Frentes de defesa de interesse comum. Considerando o reembolso com despesas de locomoção e alimentação de 130 representações anuais houve um desembolso de R\$ 210.473,00 para um orçamento de R\$ 123.110,00, mais uma vez atrelado ao intenso esforço de ampliação da participação da categoria nos espaços de discussão de temas pertinentes à Psicologia enquanto ciência e profissão, seja na defesa de direitos, na execução de políticas públicas, entre outros.

CONTINGÊNCIAS

O CRP-06 mantém uma reserva orçada para contingência no valor de R\$ 533.017,24 (quinhentos e trinta e três mil e dezessete reais e vinte e quatro centavos) para cobrir possíveis reclamações trabalhistas e cíveis de processos ajuizados e que se encontram em fase final de julgamento e que, possivelmente, poderá ocorrer em perda para o Conselho, cujos valores atualizados são os seguintes:

Ações Trabalhistas (17 processos)	R\$	487.000,00
Ação Cível	R\$	46.017,24
Total	R\$	533.017,24