



**CONSELHO REGIONAL  
DE PSICOLOGIA  
DO RIO DE JANEIRO**

**RELATORIO DE AGENTES RESPONSÁVEIS (EXERCICIO 2021)**

<b>NOME</b>	<b>CPF</b>	<b>EMAIL</b>	<b>CARGO FUNÇÃO</b>	<b>PERIODO DE GESTÃO</b>	<b>INVESTIDURA SAÍDA</b>
Pedro Paulo Gastalho de Bicalho	XXX.815.474-XX	presidencia@crprj.org.br	Presidente	21/09/2019 - 25/09/2020 25/09/2020 – 15/10/2021 15/10/2021	729ª Reunião Plenária Ordinária 758ª Reunião Plenária Ordinária 792ª Reunião Plenária Ordinária
Mônica Valéria Affonso Sampaio	XXX.060.407-XX	vicepresidencia@crprj.org.br	Vice-Presidente	21/09/2019 - 25/09/2020 25/09/2020 – 15/10/2021	729ª Reunião Plenária Ordinária 758ª Reunião Plenária Ordinária 792ª Reunião Plenária Ordinária
Céu Silva Cavalcanti	XXX.376.014-XX	vicepresidencia@crprj.org.br	Vice-Presidente	15/10/2021	792ª Reunião Plenária Ordinária
Achiles Miranda Dias	XXX.664.727-XX	tesouraria@crprj.org.br	Tesoureiro	21/09/2019 - 25/09/2020 25/09/2020 – 15/10/2021 15/10/2021	729ª Reunião Plenária Ordinária 758ª Reunião Plenária Ordinária 792ª Reunião Plenária Ordinária
Julia Horta Nasser	XXX.370.417-XX	secretaria@crprj.org.br	Secretária	21/09/2019 - 25/09/2020 25/09/2020 – 15/10/2021 15/10/2021	729ª Reunião Plenária Ordinária 758ª Reunião Plenária Ordinária 792ª Reunião Plenária Ordinária

**CONSELHO REGIONAL DE PSICOLOGIA - 5ª REGIÃO**  
RELATÓRIO Nº 1/2022/05-PL

**PROCESSO Nº 570500169.000018/2022-16**

**INTERESSADO: PLENÁRIA**

**RELATÓRIO DE GESTÃO**

**CONSELHO FEDERAL DE PSICOLOGIA**

**CONSELHO REGIONAL DE PSICOLOGIA DA 5ª REGIÃO**

Relatório de Gestão do Exercício de 2021

Rio de Janeiro, 31 de março de 2022

## CONSELHO FEDERAL DE PSICOLOGIA

## CONSELHO REGIONAL DE PSICOLOGIA DA 5ª REGIÃO

## Relatório de Gestão do exercício de 2021

Relatório de gestão do exercício de 2020, apresentado aos órgãos de controle interno e externo como prestação de contas anual a que esta Unidade Jurisdicionada está obrigada nos termos do art. 70 da Constituição Federal, elaborado de acordo com as disposições da IN TCU nº 63/2010, da DN TCU nº 170/2018, e Decisão Normativa-TCU Nº 178, de 23 de outubro de 2019, IN 84 de 22 de abril de 2020 e das orientações do Conselho Federal de Psicologia.

Unidade responsável pela elaboração do Relatório de Gestão – (CRP05)

Rio de Janeiro, 31 de março de 2022

**1. IDENTIFICAÇÃO E ATRIBUTOS DA ENTIDADE****1.1. IDENTIFICAÇÃO E ATRIBUTOS**

**Nome:** Conselho Regional de Psicologia da 5ª Região (Rio de Janeiro)

**CNPJ:** 37.115.458/0001-04

**Natureza Jurídica:** Autarquia Federal (Direito Público)

**Endereço Postal:** Rua Teófilo Otoni, 93, Centro, Rio de Janeiro - RJ, CEP: 20090-070.

**Telefones:** (21) 3613-8700

**Endereço da página da Internet:** <http://www.crprj.org.br/>

**Endereço do Correio Eletrônico Institucional:**  
gerencia.administrativo@crprj.org.br

**1.2. NORMAS RELACIONADAS À CRIAÇÃO DAS UNIDADES AGREGADORA E AGREGADAS.**

**Lei Ordinária:** Lei nº 5.766/71.

**Decretos:** Decreto Lei nº 79.822/77

**Resoluções:** Nr. 001/74 – CFP - Fixa as zonas de jurisdição e sedes dos Conselhos Regionais de Psicologia; Nr. 02/74 – CFP - Fixa as atribuições dos Conselhos Regionais de Psicologia, designa os primeiros componentes desses Conselhos, e dá outras providências.

**Normas e Procedimentos Administrativos, Financeiros e Contábeis (Resolução CFP Nº 020/2018).**

**Manuais e Publicações relacionadas às Atividades da Unidade:** Manual de Contabilidade Aplicado ao Setor Público (MCASP)

**1.3. FINALIDADE E COMPETÊNCIAS INSTITUCIONAIS**

Orientar, disciplinar e fiscalizar o exercício da profissão de Psicólogo e zelar pela fiel observância dos princípios de ética e disciplina da classe.

**1.4. ORGANOGRAMA FUNCIONAL (com descrição sucinta das competências e das atribuições das áreas).**

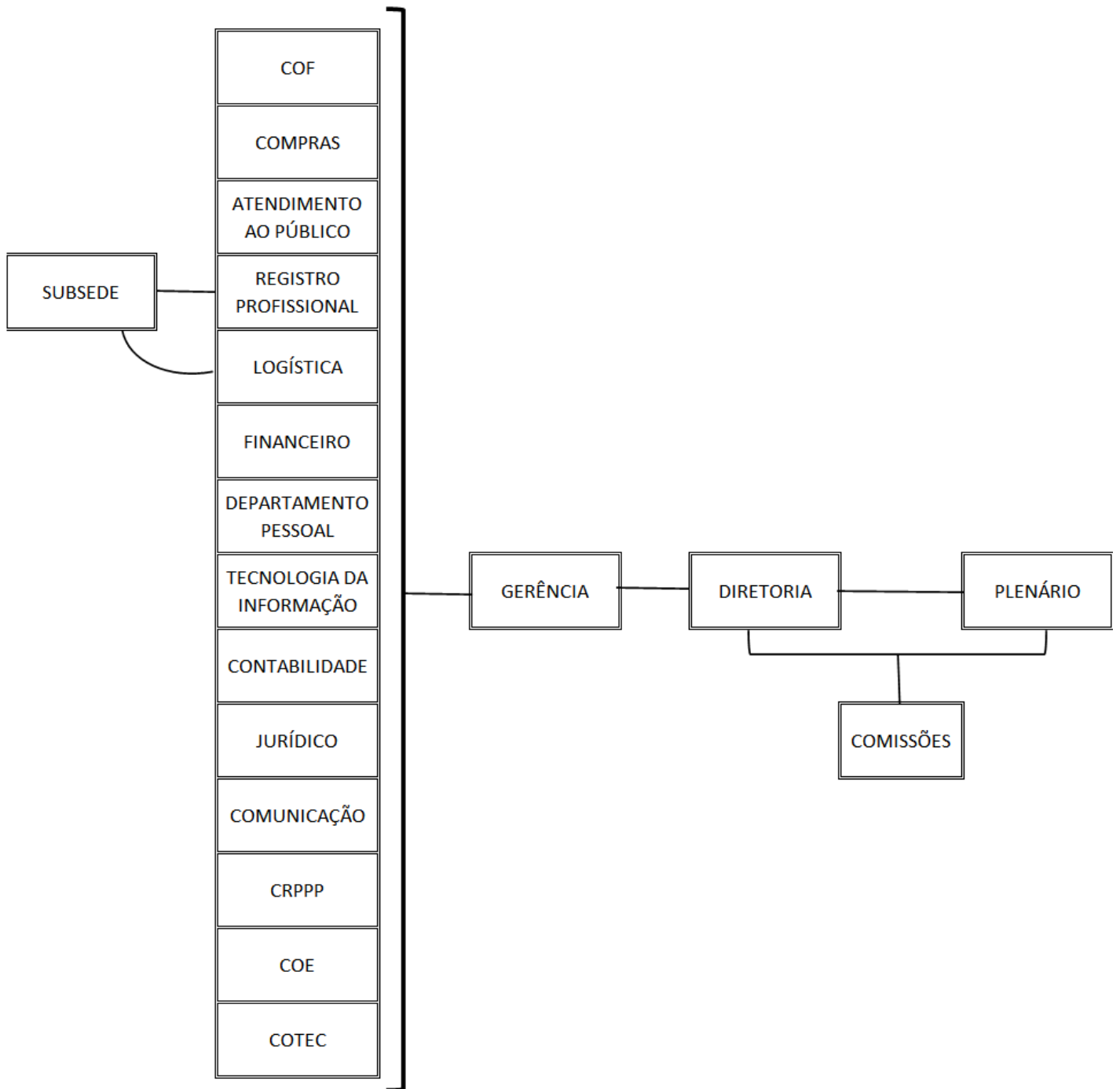

- Plenário – Órgão Deliberativo do CRP05

#### XVI PLENÁRIO - GESTÃO 2019-2022

CONSELHEIROS	REGISTRO CRP	FUNÇÃO
Achiles Miranda Dias	05/27415	Conselheiro Efetivo
Alexandre Trzan Ávila	05/35809	Conselheiro Efetivo
Alexandre Vasilenskask Gil	05/30741	Conselheiro Efetivo
Céu Silva Cavalcanti	05/57816	Conselheira Efetiva
Claudia Simões Carvalho	05/30182	Conselheira Efetiva
Ismael Eduardo Machado Damas	05/42823	Conselheiro Efetivo
José Novaes	05/980	Conselheiro Efetivo

Julia Horta Nasser	05/33796	Conselheira Efetiva
Mariana Chaves Ferreira Botelho	05/32802	Conselheira Efetiva
Marinaldo Silva Santos	05/5057	Conselheiro Efetivo
Mônica Valéria Affonso Sampaio	05/44523	Conselheira Efetiva
Pedro Paulo Gastalho de Bicalho	05/26077	Conselheiro Efetivo
Roseli Goffman	05/2499	Conselheira Efetiva
Thaís Vargas Menezes	05/33228	Conselheira Efetiva
Thiago Benedito Livramento Melício	05/35915	Conselheiro Efetivo
Anelise Lusser Teixeira	05/38657	Conselheira Suplente
Carolina Maria Felipe dos Santos Silva	05/29816	Conselheira Suplente
Conceição de Maria Gama Carvalho Mathias	05/39882	Conselheira Suplente
Cristina Mair Barros Rauter	05/1896	Conselheira Suplente
Ederton Quemel Rossini	05/50996	Conselheiro Suplente
Gabriela de Araújo Braz dos Santos	05/56462	Conselheira Suplente
Hildeberto Vieira Martins	05/24193	Conselheiro Suplente
Isabel Scrivano Martins	05/26162	Conselheira Suplente
Leonardo de Miranda Ferreira	05/36950	Conselheiro Suplente
Marcello da Silva Santos	05/17566	Conselheiro Suplente
Rodrigo Cunha Echebarrena	05/28408	Conselheiro Suplente
Vera Lúcia Giraldez Canabrava	05/1158	Conselheira Suplente
Victoria Antonieta Tapia Gutiérrez	05/20157	Conselheira Suplente

- Diretoria Executiva – Execução das atividades demandadas pelo Plenário;

<b>NOME</b>	<b>CARGO</b>	<b>NOMEAÇÃO</b>	<b>EXONERAÇÃO</b>	<b>INVESTIDURA SAÍDA</b>
Pedro Paulo Gastalho de Bicalho	Presidente	21/09/2019	XXX	729ª Reunião Plenária Ordinária
		Recondução 25/09/2020		758ª Reunião Plenária Ordinária
		Recondução 15/10/2021		792ª Reunião Plenária Ordinária
Mônica Valéria Affonso Sampaio	Vice-Presidente	21/09/2019	15/10/2021	729ª Reunião Plenária Ordinária
		Recondução 25/09/2020		758ª Reunião Plenária Ordinária
Céu Silva Cavalcanti	Vice-Presidente	15/10/2021	XXX	792ª Reunião Plenária Ordinária

Achiles Miranda Dias	Tesoureiro	21/09/2019	XXX	729ª Reunião Plenária Ordinária
		Recondução 25/09/2020		758ª Reunião Plenária Ordinária
		Recondução 15/10/2021		792ª Reunião Plenária Ordinária
		21/09/2019		729ª Reunião Plenária Ordinária
Julia Horta Nasser	Secretária	Recondução 25/09/2020	XXX	758ª Reunião Plenária Ordinária
		Recondução 15/10/2021		792ª Reunião Plenária Ordinária

- COF – Comissão de Orientação e Fiscalização – Orienta, Fiscaliza e Disciplina e categoria; ver saída do Ismael e entrada da Thais

NOME	CARGO	NOMEAÇÃO	EXONERAÇÃO	INVESTIDURA
Ismael Eduardo Machado Ramos	Presidente	21/09/2019	12/11/2021	731ª Reunião Plenária
Thais Menezes Vargas	Presidente	12/11/2021	-	795ª Reunião Plenária

- COE – Comissão de Orientação e Ética – Orienta e disciplina a categoria, conforme o código de ética que rege a categoria;

NOME	CARGO	NOMEAÇÃO	EXONERAÇÃO	INVESTIDURA
Mariana Chaves Ferreira Botelho	Presidente	21/09/2019	(licença 01/06/2021 a 30/06/2021)	729ª Reunião Plenária 781ª Reunião Plenária
Céu Silva Cavalcanti	Presidente	01/06/2021	30/06/2021	781ª Reunião Plenária

- CRPPP – Comissão Regional de Políticas Públicas (subdividida entre CREPOP e Controle Social) responsável por coordenar as ações de participação da Autarquia no Controle Social e o Projeto CREPOP; a Subdivisão Controle Social tem o objetivo de articular a Psicologia e as Políticas Públicas através dos espaços de controle social, como conselhos de direitos municipais e estaduais, fóruns da sociedade civil, GTs. Além de organizar ações para a orientação e reflexão sobre a atuação da Psicologia em todas as áreas de atuação que estejam dentro das políticas públicas; A subdivisão CREPOP produz e publiciza as referências técnicas produzidas junto a profissionais, estudantes e gestores.

NOME	CARGO	NOMEAÇÃO	EXONERAÇÃO	INVESTIDURA
Isabel Scrivano Martins	Coordenadora CREPOP	21/09/2019	-	731ª Reunião Plenária
Alexandre Vasilenskas Gil	Coordenador Controle Social	21/09/2019	02/07/2021	731ª Reunião Plenária 441ª Reunião da Diretoria Executiva
Conceição de Maria Gama Carvalho Mathias	Coordenadora Controle Social	25/09/2020	-	758ª Reunião Plenária

- Comissão Regional de Direitos Humanos – orienta sobre as práticas psicológicas e os Direitos Humanos, na direção do fortalecimento do exercício profissional norteado pelo respeito às diferenças e às multiplicidades e afirmando esses direitos como um patamar ético necessário às mediações para o relacionamento dos diversos atores e grupos sociais. A CRDH



manifesta-se publicamente quando há violação dos Direitos Humanos em notas e atos públicos. A reflexão sobre a interface da Psicologia com Direitos Humanos é estendida a toda categoria por meio da organização de debates, seminários e outros eventos. Para potencializar as ações, a CRDH atua em eixos, mas objetiva a integração de todas as ações e a regionalização das atividades, valorizando a participação em eventos nas subseções, pontos focais e universidades e procurando transversalizar ações com outras comissões do CRP05.

NOME	CARGO	NOMEAÇÃO	EXONERAÇÃO	INVESTIDURA
Céu Cavalcanti Silva	Coordenadora	21/09/2019	-	731ª Reunião Plenária

- Comissão de Comunicação Social - produz e administra os conteúdos orientativos veiculados nos canais de comunicação do CRP05 (site, informativos on-line, jornal e mídias sociais).

NOME	CARGO	NOMEAÇÃO	EXONERAÇÃO	INVESTIDURA
Leonardo de Miranda Ferreira	Coordenador	21/09/2019	-	731ª Reunião Plenária

- CATE – Comissão de Avaliação de Título de Especialista – Responsável pela orientação e análise dos pedidos de emissão de Título de Especialista;

NOME	CARGO	NOMEAÇÃO	EXONERAÇÃO	INVESTIDURA
Alexandre Trzan Ávila	Coordenador	21/09/2019	-	731ª Reunião Plenária

- Coordenadoria Técnica (COTEC) - assessora tecnicamente a Diretoria-Executiva e as comissões, núcleos e eixos temáticos, acompanhando as informações sobre as legislações vigentes e propostas de mudanças nas esferas legislativas. Esse mapeamento possibilita a inserção do CRP05 nas discussões políticas que dizem respeito à Psicologia e às (aos) psicólogas (os).

NOME	CARGO	NOMEAÇÃO	EXONERAÇÃO	INVESTIDURA
Alexandre Trzan Ávila	Coordenador	21/09/2019	-	731ª Reunião Plenária

- Comissões Especiais, Eixos e Núcleos Temáticos – visam se debruçar sobre temáticas específicas para orientação da categoria em seu fazer profissional ético.

COMISSÕES, EIXOS E NÚCLEOS	COORDENADORES	NOMEAÇÃO	EXONERAÇÃO	INVESTIDURA
Comissão de Acompanhamento das Condições e Processos de Trabalho	Marinaldo Silva dos Santos	21/09/2019	-	731ª Reunião Plenária
Comissão de Acompanhamento de Licitações e Pregões	Marcello da Silva Santos	21/09/2019	-	731ª Reunião Plenária
Comissão de Acompanhamento do Planejamento Estratégico e Deliberações do COREP/CNP	Pedro Paulo Gastalho de Bicalho	21/09/2019	-	731ª Reunião Plenária
Comissão de Acompanhamento do Portal da Transparência	Achiles Miranda Dias	19/11/2020	-	767ª Reunião Plenária
Comissão de Alienação do Imóvel da Tijuca	José Novaes	21/09/2019	-	731ª Reunião Plenária
Comissão de Formação e Liberdade de Cátedra	Alexandre Trzan Ávila	22/08/2020	-	756ª Reunião Plenária
	Anelise Lusser	22/08/2020	-	756ª Reunião

	Teixeira (adjunta)			Plenária
	Caíque Azael (adjunto)	22/08/2020	-	756ª Reunião Plenária
	José Novaes	19/03/2021	-	744ª Reunião Plenária
Comissão de Meios e Soluções Consensuais de Conflitos	Esley Santos Cardoso (adjunto)	30/07/2021		446ª Reunião Diretoria Executiva
Comissão Editorial	Thiago Benedito Livramento Melicio	01/02/2020	-	743ª Reunião Plenária
	Anelise Lusser Teixeira	21/09/2019	-	731ª Reunião Plenária
Comissão Especial de Estudantes	Gabriela de Araújo Braz dos Santos (adjunta)	25/09/2020	-	758ª Reunião Plenária
Comissão Especial de Eventos	Mônica Valéria Affonso Sampaio	19/03/2021	-	744ª Reunião Plenária
Comissão Especial de Eventos	Francyne dos Santos Andrade (adjunta)	19/03/2021	-	744ª Reunião Plenária
Comissão Especial de Psicologia Clínica	Julia Horta Nasser	21/09/2019	-	731ª Reunião Plenária
Comissão Especial de Psicologia do Trabalho e Organizações	Alfredo Assunção Matos	23/11/2019	-	733ª Reunião Plenária
Comissão Especial de Psicologia em Emergências e Desastres	Victoria Antonieta Tapia Gutierrez	08/05/2020	-	752ª Reunião Plenária
Comissão Intergestora de Regionalização e Descentralização	Carolina Maria Felipe dos Santos Silva	21/09/2019	-	731ª Reunião Plenária
Comissão Organizadora da Subsele Região Sul Fluminense	Carolina Maria Felipe dos Santos Silva	21/09/2019	-	731ª Reunião Plenária
Eixo de Direito à cidade	Lucas Gabriel de Matos Santos	22/03/2021	-	744ª Reunião Plenária
Eixo de Gênero e Diversidade Sexual	Conceição de Maria Gama de Carvalho Mathias	21/09/2019	-	731ª Reunião Plenária
	André Rangel de Oliveira Barbosa	21/12/2019	-	740ª Reunião Plenária
Eixo de Infância e Juventude	Thaís Vargas Menezes	21/09/2019	-	731ª Reunião Plenária
Eixo de Laicidade	Héder Lemos Bello	01/02/2020	-	743ª Reunião Plenária
Eixo de Política Sobre Álcool e Outras Drogas	Victoria Antonieta Tapia Gutierrez	21/09/2019	-	731ª Reunião Plenária
Eixo de Relações Raciais	Hildeberto Vieira Martins	21/09/2019	-	731ª Reunião Plenária
Eixo de Violência de Estado e	Marden Marques	12/04/2021	-	430ª Reunião da

Enfrentamento à Tortura	Soares Filho			Diretoria Executiva
Grupo de Trabalho para construção de aplicativo e novo site do CRP05	Leonardo de Miranda Ferreira	22/08/2020	-	756ª Reunião Plenária
Eixo de Políticas e Práticas Anticapacitistas	Ismael Eduardo Machado Damas	25/09/2020	09/07/2021	758ª Reunião Plenária
	Fabiana Mello Paes Barreto	28/10/2021	-	460ª Reunião da Diretoria Executiva
Núcleo de Psicologia e Assistência Social	Cláudia Simões Carvalho	21/09/2019	-	731ª Reunião Plenária
Núcleo de Psicologia e Educação	Marinaldo Silva dos Santos	21/09/2019	-	731ª Reunião Plenária
	Rodrigo de Vasconcelos Pieri (adjunto)	23/11/2019 22/03/2021 (adjunto)	-	733ª Reunião Plenária 744ª Reunião Plenária
	Andreia Cunha Carneiro de Andrade Cardoso	22/03/2021	-	744ª Reunião Plenária
Núcleo de Psicologia e Esporte	Adriana Amaral do Espírito Santo (adjunta)	22/03/2021	-	744ª Reunião Plenária
	Daniele Muniz de Lima Granja (adjunta)	22/03/2021	-	744ª Reunião Plenária
	Louise Cordeiro Borba Nogueira (adjunta)	22/03/2021	-	744ª Reunião Plenária
Núcleo de Psicologia e Tráfego	Janaína Sant'Anna Barros da Silva	25/09/2020	-	758ª Reunião Plenária
Núcleo de Psicologia e Saúde	Thiago Benedito Livramento Melício	21/09/2019	-	731ª Reunião Plenária
Núcleo de Psicologia e Saúde Mental	Rodrigo Cunha Echebarrena	21/09/2019	-	733ª Reunião Plenária
Núcleo de Psicologia e Sistema de Justiça	Marina Wanderley Vilar de Carvalho	23/11/2019	-	733ª Reunião Plenária
Núcleo de Psicologia e Socioeducação	Thaís Vargas Menezes	21/09/2019	-	731ª Reunião Plenária
	Maria Márcia Badaró Bandeira	23/11/2019	-	733ª Reunião Plenária
Núcleo de Psicologia, Sistema Prisional e Segurança Pública	Ana Carla Souza Silveira da Silva (adjunta)	23/11/2019	-	733ª Reunião Plenária
	Vilma Diuana de Castro	23/11/2019	01/02/2021	768ª Reunião Plenária

- Gerência Geral – Gerenciamento administrativo geral, viabilizando o bom funcionamento da Instituição;

**NOME****CARGO****NOMEAÇÃO****EXONERAÇÃO****INVESTIDURA**

Marcio Alexandre de Oliveira Ferreira Gerente Geral 01/03/2018 - Portaria CRP05  
015/2018

- Assessoria da Diretoria – Assessorar a Diretoria Executiva na execução das atividades demandadas pelo Plenário;

NOME	CARGO	NOMEAÇÃO	EXONERAÇÃO	INVESTIDURA
Débora Esteves Müller	Assessora da Diretoria	03/08/2020	-	Portaria CRP05 086/2020

- Assessoria Jurídica – Assessoria em assuntos jurídicos;

NOME	CARGO	NOMEAÇÃO	EXONERAÇÃO	INVESTIDURA
Renata Rosa Araújo	Assessor Jurídico	05/11/2018	-	Portaria CRP05 087/2018
Renan Queiroz Mota da Silva	Assessor Jurídico	08/10/2020	-	Portaria CRP05 094/2020
Carlos Eduardo de Oliveira Tavares	Assessor Jurídico	06/08/2021	-	Portaria CRP05 175/2021

- Assessoria de Comunicação – Assessoria responsável por toda a comunicação interna e externa da Instituição;

NOME	CARGO	NOMEAÇÃO	EXONERAÇÃO	INVESTIDURA
Amanda Mesquita de Oliveira Moreira	Assessora de Comunicação	05/08/2020	--	Portaria CRP05 035/2021

- Assessoria Contábil – Assessoria nas Atividades de Contabilidade;

NOME	CARGO	NOMEAÇÃO	EXONERAÇÃO	INVESTIDURA
Paulo Cesar Soares	Assessor Contábil	11/11/2014	-	Portaria CRP05 078/2014

- Subsedes – Sucursais das atividades do CRP, nas diversas regiões do Estado: Petrópolis, Nova Iguaçu, Campos dos Goytacazes e Niterói.

SUBSEDE	NOME	CARGO	NOMEAÇÃO	EXONERAÇÃO	INVESTIDURA
Petrópolis	Victoria Antonieta Tapia Gutierrez	Coordenadora	19/10/2019	---	731ª Reunião Plenária
Nova Iguaçu	Erika Barbosa de Araújo	Coordenadora	21/06/2021	---	783ª Reunião Plenária
Campos dos Goytacazes	Conceição de Maria Gama Carvalho Mathias	Coordenadora	19/10/2019	---	731ª Reunião Plenária
Niterói	Alexandre Ferreira do Nascimento	Coordenador	22/08/2020	---	756ª Reunião Plenária

- Núcleo de Atendimento – Responsável pela orientação, emissão e manutenção dos registros provisórios e permanentes exigidos para o exercício profissional;

NOME	CARGO	NOMEAÇÃO	EXONERAÇÃO	INVESTIDURA
Carla Cristina de Castro Racca	Supervisor Relacionamento com o público	02/04/2007	-	Portaria CRP05 013/2007
Flávio do Nascimento	Supervisor	25/02/2021	-	Portaria CRP05

Conceição

Registro  
Profissional

023/2021

- Núcleo de Finanças – Contas a pagar e a receber;

<b>NOME</b>	<b>CARGO</b>	<b>NOMEAÇÃO</b>	<b>EXONERAÇÃO</b>	<b>INVESTIDURA</b>
Eliane Alves de Sousa Guedes	Supervisor	02/04/2007	-	Portaria CRP05 013/2007

- Núcleo Contábil – Atividades de Contabilidade;

<b>NOME</b>	<b>CARGO</b>	<b>NOMEAÇÃO</b>	<b>EXONERAÇÃO</b>	<b>INVESTIDURA</b>
Paulo Cesar Soares	Assessor Contábil	11/11/2014	-	Portaria CRP05 078/2014

- Setor de Recursos Humanos – Atividades relacionadas aos recursos humanos da Instituição, como seleção de pessoal, avaliação de desempenho, folha de pagamento, encargos trabalhistas etc.

<b>NOME</b>	<b>CARGO</b>	<b>NOMEAÇÃO</b>	<b>EXONERAÇÃO</b>	<b>INVESTIDURA</b>
Marcio Alexandre de Oliveira Ferreira	Gerente Geral	01/03/2018	-	Portaria CRP05 015/2018

## 2. PLANEJAMENTO E RESULTADOS ALCANÇADOS

### 2.1. PLANEJAMENTO ESTRATÉGICO - PLANO DE AÇÃO

A construção do Planejamento Estratégico para o exercício de 2021 teve como objetivo principal traçar ações para que o CRP05 seja reconhecido: pela excelência no atendimento e diálogo com as (os) psicólogas (os); pelo compromisso com Direitos Humanos; pelo enfrentamento a práticas fundamentalistas e fascistas; pela afirmação de uma Psicologia antirracista, pautada na diversidade, na pluralidade dos modos de subjetivação, socialmente compromissada, pela produção de referências que orientam práticas psicológicas éticas, laicas e democráticas; e pela cultura institucional coerente com seus valores.

As ações planejadas e propostas tiveram como base afirmar uma Psicologia plural, democrática, laica e inclusiva – atenta aos valores e conhecimentos periféricos – e garantir a orientação, a fiscalização, a regulamentação e o zelo ético no exercício profissional, reiterando o compromisso com os Direitos Humanos em articulação com suas funcionárias (os), categoria e sociedade, de modo que as (os) profissionais se sintam parte integrante e protagonistas do projeto ético e político da Psicologia como ciência e profissão.

A partir da discussão e análise do contexto, o Plenário identificou desafios a serem vencidos ao longo do processo e realização das ações planejadas:

- Manter o nível de articulação com forças da psicologia como ciência e profissão que incidiram na vitória que tivemos para o CRP05 e que projetam ações coordenadas que extrapolem o próprio estado do RJ, como por exemplo a relação com os Conselhos Regionais da região sudeste.
- Não recuar dos posicionamentos ético-políticos que deram coesão eleitoral a proposta e responsabilidade de continuar no mesmo caminho.
- Desenvolver uma comunicação interna que garanta uma coordenação de ações eficaz, eficiente e efetiva, respeitando a diversidade, a diferença e a singularidade de cada espaço e de cada pessoa.
- Desenvolver uma política de diálogo com a categoria, por meios digitais e presenciais, que orientem não só para o exercício da profissão, mas também e sobre tudo, para o caráter ético-político da psicologia, tendo como elemento de coesão, seu código de ética.
- Construir relação com outras categorias que tenham Conselhos Profissionais, para desenvolver ações coordenadas de orientação e fiscalização, especialmente no território das políticas públicas.
- Construir sentido de pertencimento às profissionais de psicologia e ao Conselho Regional, garantindo além de um diálogo acolhedor, respostas às suas inquietudes, demandas e necessidades no tempo efetivo.

Foram levantamos 4 (quatro) Temas Estratégicos para nortear a atuação da Gestão:

<b>Orientação, fiscalização e Zelo Ético</b>	<b>Psicologia em evidência</b>
<b>Direitos Humanos</b>	<b>Políticas Públicas</b>

A partir dos temas estratégicos foram definidos os objetivos estratégicos a serem alcançados ao longo do ano pela Gestão:

#### **Orientação, fiscalização e zelo ético**

##### **Objetivos estratégicos:**

- Desenvolver e aprimorar os conhecimentos dos funcionários, conselheiras (os) e colaboradores com vistas a um melhor atendimento e orientação da categoria;
- Aprimorar e expandir a atuação do CRP/RJ nas ações de orientação e fiscalização do exercício da psicologia, no seu fazer ético-político e técnico.
- Realizar eventos e atividades que promovam a orientação da prática da psicologia como ciência e profissão, ofertando a categoria as distinções sobre os princípios do código de ética da profissão e as normativas do sistema conselho que regem o exercício profissional.
- Promover e divulgar os meios de solução consensual de conflitos como uma estratégia de redução dos processos éticos.

#### **Psicologia em Evidência**

**Objetivos estratégicos:**

- Criar uma agenda política unificada de ações e eventos em todas as regiões do estado, dando visibilidade a diversidade e pluralidade das práticas da psicologia.
- Intensificar a presença nas universidades, por meio da Comissão de Estudantes e demais comissões/eixos/núcleos temáticos e de uma articulação maior com AS ENTIDADES científicas e coordenadoras(es) de cursos
- Evidenciar e valorizar a importância do exercício profissional da psicologia para a população do estado do RJ.

**Direitos Humanos****Objetivos estratégicos:**

- Ampliar a participação do CRP-RJ nas ações junto a categoria, os movimentos sociais e a sociedade, pela garantia, defesa e ampliação das Políticas de Direitos Humanos.
- Evidenciar a indissociabilidade entre a prática da psicologia como ciência e profissão, e a garantia e promoção dos direitos humanos.

**Políticas Públicas****Objetivos estratégicos:**

- Garantir o CREPOP e a representação do controle social como instrumento de gestão.
- Dar visibilidade às Políticas Públicas como lugar de potência para as práticas psi afirmando e efetivando o compromisso social da psicologia.
- Articular com gestores e parlamentares do estado do RJ, a defesa de direitos sociais, a ampliação da presença da psicologia nas políticas públicas, a garantia de condições de trabalhos adequadas aos seus profissionais na prestação deste serviço essencial à sociedade.
- Articular com instituições formadoras a relevância do ensino, pesquisa e extensão em psicologia no campo das políticas públicas.

**2.2. AÇÕES ADOTADAS PARA ATINGIR OS OBJETIVOS ESTRATÉGICOS****2.2.1. Orientação, Fiscalização e Zelo Ético:**

- Capacitação de Funcionários, Técnicos, Conselheiros e Colaboradores sobre legislação e normas técnicas do Sistema Conselhos;
- Encontros com os colaboradores e Conselheiros para orientação do funcionamento do Sistema Conselhos e de suas normativas;
- Reuniões entre a COE / COF para alinhamento dos processos;
- Realização de pesquisa junto à Psicólogas e Psicólogos que trabalham com formação em Psicologia para mapear violações de direitos e resistências possíveis no contexto do exercício profissional entre os meses de maio e agosto;
- Atividade junto à Associação Brasileira de Ensino de Psicologia em agosto durante o Encontro Nacional da ABEP para discutir Liberdade de Cátedra na Formação em Psicologia;
- Capacitação dos membros da COF, em especial as técnicas, visto o fluxo de Portarias, Resoluções, Referências Técnicas etc. que são publicadas anualmente pelo Sistema Conselhos de Psicologia;
- Reuniões entre os Funcionários com a Gerência Geral, com vistas a aperfeiçoar os fluxos e de trabalho, visando melhorias no atendimento à categoria;
- Realização e participação de inspeções em equipamentos de saúde junto a outros conselhos profissionais;

- Capacitação de orientação com as (os) mediadoras (es) sobre as normativas e funcionamento do Sistema Conselhos de Psicologia;
- Reunião das Comissões Gestoras, colaboradores de Pontos Focais e representantes de Conselho de Direito;
- Realização de roda de conversa virtual sobre “O lugar dos estudantes no sistema Conselhos de Psicologia”;

#### 2.2.2. **Psicologia em Evidência**

- Realização de Eventos apresentando áreas de atuação da Psicologia;
- Realização Mostra Regional Online de Práticas em Psicologia;
- Evento para discutir o papel do psicólogo no esporte olímpico;
- Criar aplicativo para inscrição e divulgação dos eventos do CRP;
- Aproximação dos centros de formação por meio de eventos do CRP nas IES;
- Promover articulação com as IES, propondo eventos conjuntos sobre as temáticas, difundindo as áreas de atuação de mobilidade humana, riscos, emergências e desastre, entre outras;
- Participação no Congresso Brasileiro de Psicologia Organizacional e do Trabalho possíveis modificações na atuação do psicólogo (instituições, organizações e ...) visando a melhoria das condições de trabalho do psicólogo;
- Atividade junto à Associação Brasileira de Ensino de Psicologia em agosto durante o Encontro Nacional da ABEP para discutir Liberdade de Cátedra na Formação em Psicologia;
- Realização do evento preparatório – Tema: “CRP: Entender, Cobrar e Participar deste Conselho”;
- Participação em aulas abertas e eventos nas Instituições de Ensino Superior que possuem curso de Psicologia com o tema ‘sticas sobre Ética e Prática Profissional;
- Mapeamento sobre direito à cidade na prática de Psicólogas e Psicólogos, a partir de um formulário buscando entender como a categoria se aproxima do direito à cidade.
- Realização do Seminário do Eixo de Direito à Cidade, realizado no dia 9 de Dezembro de 2021, intitulado Psicologia, violações de direitos e resistências a partir dos territórios",
- Reunião com a coordenação do curso de Psicologia para organização de evento de orientação aos formandos;

#### 2.2.3. **Direitos Humanos**

- Realização mapeamento de Conselhos, Fóruns, movimentos e coletivos sociais existentes nas regiões do Estado;
- Reuniões ampliadas junto aos Movimentos Sociais, Coletivos e Fóruns organizados pela Sociedade Civil nas regiões do Estado, para levantamento das demandas e construção de encaminhamentos transversalizados;
- Organização de eventos sobre temáticas específicas relacionadas aos Direitos Humanos;
- Evento comemorativo da semana da consciência negra;
- Realizar inspeções em locais que violam direitos;
- Reunião com diversos atores, incluindo o Mecanismo contra a tortura, para elaborar pré-projeto de Grupo de Trabalho para apurar denúncias contra Comunidades Terapêuticas;

#### 2.2.4. **Políticas Públicas**

- Realização de eventos, seminários e rodas de conversa com base nas referências técnicas de saúde;
- Reuniões descentralizadas das Comissões Gestoras com os representantes do controle social;
- Mapeamento da temática da Socioeducação nos espaços de controle social, através dos relatórios vindos do Controle Social;
- Articulação com gestores e outros conselhos profissionais, acerca da atuação profissional multi, trans e interdisciplinar nas equipes de trabalho;

### 2.3. **RESULTADOS ALCANÇADOS**

O Planejamento da entidade e suas competências legais:

O CRP05 pautou suas ações nos eixos de orientação, regulamentação e fiscalização do exercício profissional, imposto na lei, bem como buscou garantir o exercício da Psicologia e ampliação do diálogo com a Sociedade e o Estado, firmado na Ética e no Compromisso Social, fundamentado no objetivo da inserção social da Psicologia.



O CRP-RJ, manteve o funcionamento dos serviços para a categoria, encontrando soluções para que novas (os) psicólogas (os) recém-formadas (os) pudessem receber seus registros profissionais e entrar no mercado de trabalho, que passou a requisitar cada vez mais profissionais da Psicologia. Foi possível se registrar remotamente e exercer a profissão remotamente: não somente os serviços administrativos para categoria foram todos revistos para que pudessem ser realizados pelas plataformas digitais, mas a própria normativa de atendimento psicológico por meio da TICs, foi revista e simplificada, permitindo o acesso e a promoção de saúde mental de milhares de brasileiros.

As orientações da Comissão de Orientação e Fiscalização do CRP-RJ (COF), bem como as fiscalizações que resguardam profissionais e sociedade, chegaram por meio de videoconferência, fomentando o trabalho ético, crítico e comprometido.

Apesar do contexto pandêmico ter se instalado logo segundo trimestre no ano de 2021, que impacta na não realização de algumas ações e participações planejadas – considerando a impossibilidade de ações que iriam contra os protocolos de segurança sanitárias, podemos concluir que os objetivos estratégicos foram atingidos por meio dos seguintes fatores:

- Reestruturação dos setores e dos processos de trabalho;
- Realocação de funcionários;
- Melhoria nas relações funcionais;
- Otimização na contratação de serviços;
- Aprimoramento do conhecimento do corpo funcional técnico sobre práticas da Psicologia nas políticas públicas;
- Convocação e instituição do corpo de mediadores para realização de solução consensual de conflitos;
- Articulação com Gestores e Parlamentares do Estado pontuando a participação e relevância da profissão nos espaços de atuação da Psicologia;
- Melhoria na relação com as coordenações de Cursos de Psicologia no Estado;
- Aumento da participação da categoria nos eventos organizados pela Instituição, no formato Digital, em acordo com os protocolos de segurança sanitária em razão da pandemia de Covid-19.
- Realização de reuniões e articulações com outras entidades para realização de inspeções em equipamentos que foram denunciadas por violação de direitos;
- Realização de eventos orientativos no primeiro trimestre com debates sobre diversas temáticas relacionadas e/ou que interferem na prática profissional da Psicologia;
- Realização de inspeções em equipamentos que possuem no quadro funcional profissionais de Psicologia;

Lives substituíram os eventos presenciais, levando pelas mídias e plataformas digitais conteúdo pertinente para capacitar cada vez mais nossa categoria.

Como por exemplo:

- Live Psicologia, LGBTIS e algumas cenas religiosas.
- Live Atuação de psicólogos nos programas e serviços de IST/HIV/AIDS: uma discussão a partir das Referências Técnicas do CREPOP.
- Roda de Conversa "Medicalização e Pandemia"
- Roda de Conversa " Redução de Danos e Medicalização: Diálogo Possível?"
- - Roda de conversa "Prevenção ao uso prejudicial de Drogas, o que a medicalização tem a ver com isso?"
- Live A Psicologia no enfrentamento às violências contra crianças e adolescentes: uma discussão a partir da Referência Técnica do Crepop.
- Live A Psicologia no enfrentamento às violências contra crianças e adolescentes: uma discussão a partir da Referência Técnica do Crepop.
- 14ª Mostra Regional de Práticas em Psicologia
- Live Direitos Humanos, Violência e Pertencimentos Religiosos.
- Seminário 15 anos do CREPOP: a Psicologia brasileira em defesa das políticas públicas e da democracia
- Live Debate público sobre intolerância religiosa e sofrimento psíquico no Estado do Rio de Janeiro.
- Live Petrópolis: Orientações Técnicas.
- Seminário da socioeducação: Psicologia e direitos humanos nas medidas de acautelamento e socioeducativas.
- 21 dias de ativismo contra o racismo: História, memória e subjetividade da população negra.
- Participação da coordenadora Comissão Gestora na Roda de Conversa sobre Saúde Mental na Pandemia com os profissionais do Posto de Saúde da Estrada da Saudade (Petrópolis)

A tempestividade das ações empreendidas: A Instituição realizou suas atividades legais previstas para o ano de 2022 dentro dos prazos pré-estabelecidos pelo Sistema Conselhos.

Disfunção estrutural ou situacional que tenha prejudicado ou inviabilizado o alcance dos objetivos e metas bem como as medidas adotadas para tratar as causas do insucesso: A principal situação que dificultou o alcance dos objetivos e metas planejados foi a crise econômica que afetou o Estado e os Municípios, assim como todo o país. A fim de sanar tal dificuldade, a Instituição promoveu o saneamento dos gastos com os eventos realizados, tornando-os mais econômicos.

Os fatores que tenham contribuído para o alcance ou superação das metas estabelecidas: Dentre os fatores que contribuíram para o alcance das metas estabelecidas, destacamos o comprometimento da gestão no cumprimento dos objetivos estratégicos do Sistema Conselhos, alinhado ao bom desempenho do corpo funcional do CRP05.

#### 2.4. INDICADORES PARA MONITORAR E AVALIAR A GESTÃO

Dentre os indicadores utilizados pelo CRP05, podemos destacar: o aumento da participação da categoria nos eventos realizados pela Instituição; a procura maior da categoria pelos serviços de orientação que passou a ser feita por agendamento de dia e horário e no formato remoto via chamada de vídeo (COF, COE, etc.), assim como o Setor de Atendimento: a procura por este setor aumentou exponencialmente para realizar novas inscrições, resgatar registros suspensos, emissão de declarações de registros, entre outras ações regulares.

### 3. ESTRUTURA DE GOVERNANÇA E DE AUTOCONTROLE DA GESTÃO

#### 3.1. ESTRUTURA DE GOVERNANÇA DA ENTIDADE.

A estrutura de governança do CRP-RJ está estabelecida no seu Regimento Interno, conforme abaixo:

Art. 5º - O Conselho Regional de Psicologia – 5ª Região é constituído por 15 (quinze) Conselheiros Efetivos e 15 (quinze) Conselheiros Suplentes.

& 3º. Compete aos Conselheiros, independentemente dos cargos específicos que ocupem:

I – Comparecer às reuniões do Plenário, propondo e votando sobre matéria de competência do Conselho Regional de Psicologia – 5ª Região;

II – Apropriar-se e cumprir a legislação interna e externa referente à profissão bem como as diretrizes definidas pela autarquia;

III – cumprir com competência e pontualidade as tarefas que lhe forem atribuídas;

IV – Zelar pela imagem da entidade, junto aos psicólogos e comunidade;

V – Cumprir o disposto nos artigos 8º e 9º do Código de Processamento Disciplinar do CFP.

Art. 6º - O Conselho Regional de Psicologia – 5ª Região é composto pelos seguintes Órgãos:

I – Plenário;

II – Diretoria;

III – Comissões Permanentes e Especiais;

IV – Congresso Regional de Psicologia;

V – Assembleias.

Art. 7º - O Plenário constituído pelo conjunto dos Conselheiros Efetivos ou de Conselheiro Suplente na condição de efetivo, é o órgão deliberativo do Conselho Regional de Psicologia – 5ª Região.

Art. 9º - A Diretoria, órgão responsável pela operacionalização de diretrizes e decisões do Plenário, é constituída pelo Presidente, Vice-Presidente, Secretário e Tesoureiro, eleitos pelo Plenário, conforme legislação pertinente.

Art. 18. As Comissões Permanentes do Conselho Regional de Psicologia – 5ª Região são as seguintes:

I – Comissão de Orientação e Ética (COE);

II – Comissão de Orientação e Fiscalização (COF);

III – Comissão Regional de Direitos Humanos (CRDH);

IV – Comissão de Comunicação Social (CCS);

V – Comissão Regional de Psicologia e Políticas Públicas (CRPPP).

VI – Comissões Especiais

Art. 19 - Comissão de Orientação e Ética (COE), órgão especial de assessoramento ao Plenário e à Diretoria do Conselho Regional de Psicologia – 5ª Região, tem como função instruir as representações e processos éticos consoante às diretrizes do Código de Ética Profissional do Psicólogo (CEPP) e do Código de Processamento Disciplinar – (CPD), das Resoluções e Leis afins bem como desenvolver estudos e programas relativos à ética profissional.

Art. 24 – A – Comissão de Orientação e Fiscalização (COF) tem por objetivo coordenar e executar, em sua jurisdição, as atividades de orientação e fiscalização profissional da entidade e assessorar o Plenário do Conselho Regional de Psicologia – 5ª Região nos assuntos de sua competência.

Art. 28. A Comissão Regional de Direitos Humanos é o núcleo norteador da política do Conselho Regional de Psicologia – 5ª Região, tendo como objetivo principal estabelecer a necessária conexão entre as práticas psicológicas e a defesa dos direitos humanos. Para tanto, promove a garantia do exercício profissional baseado no respeito às diferenças e às multiplicidades; e está fundamentada numa perspectiva transdisciplinar e pluralista das práticas psicológicas, marcada pela ótica da solidariedade e da preocupação com o coletivo.

Art. 30. Cabe à Comissão de Comunicação Social a elaboração, divulgação e registro do trabalho realizado por este Conselho Regional de Psicologia – 5ª Região, além de participar na organização dos eventos realizados.

Art. 32 – A Comissão Regional de Direitos Humanos (CRDH) é o núcleo norteador da política do Conselho Regional de Psicologia – 5ª Região, tendo como objetivo principal estabelecer a necessária conexão entre as práticas psicológicas e a defesa dos direitos humanos. Para tanto, promove a garantia do exercício profissional baseado no respeito às diferenças e às multiplicidades. Está fundamentada numa perspectiva transdisciplinar e pluralista das práticas psicológicas, marcada pela ótica da solidariedade e da preocupação com o coletivo.

Art. 33. A Comissão Regional de Políticas Públicas e Psicologia (CRPPP) tem por objetivo provocar e sustentar a discussão sobre políticas públicas no Estado, realizadas por atos governamentais e não governamentais, no Conselho Regional de Psicologia do Rio

de Janeiro (CRP-RJ). Também é papel da CRPPP embasar, apoiar e atuar, conjuntamente, ao Centro de Referência em Psicologia e Políticas Públicas (CREPOP).

Art. 36. São Comissões Especiais aquelas instituídas pelo Plenário do CRP-05, por meio de Portarias, para subsidiar e executar atribuições específicas.

Art. 42. O Congresso Nacional da Psicologia – CNP é a instância máxima de deliberação da autarquia, responsável por estabelecer as diretrizes para a atuação do Conselho Federal e dos Conselhos Regionais de Psicologia no triênio subsequente à sua realização.

Art. 44. A Assembleia das Políticas, da Administração e das Finanças – APAF – é a instância deliberativa abaixo do Congresso Nacional de Psicologia, composta por representantes dos Conselhos Federal e Regionais de Psicologia de acordo com os incisos e os parágrafos do Art. 27 do Regimento Interno do Conselho Federal de Psicologia.

Art. 45. A Assembleia dos Delegados Regionais é constituída por delegados membros dos Conselhos Regionais de Psicologia.

Art. 46. A Assembleia Geral do Conselho Regional de Psicologia – 5ª Região será constituída pelos psicólogos com inscrição principal no CRP-05 e em pleno gozo de seus direitos.

### 3.2. DEMONSTRAÇÃO DA ATUAÇÃO DE AUDITORIA INTERNA

Não há previsão legal ou normativa para auditoria interna, no âmbito do Sistema Conselhos de Psicologia, sendo utilizado até o momento, a modalidade "Auditoria Externa Independente".

### 3.3. DEMONSTRAÇÃO DAS ATIVIDADES DE CORREIÇÃO

Não houve no Exercício qualquer irregularidade capaz de impactar o desempenho do Conselho.

### 3.4. RELAÇÃO DOS PRINCIPAIS DIRIGENTES E MEMBROS DA UNIDADE

#### 3.4.1. Relação de conselheiros na Diretoria Executiva - Gestão 2019/2022 :

NOME	CARGO	NOMEAÇÃO	CPF	INVESTIDURA SAÍDA
Pedro Paulo Gastalho de Bicalho	Presidente	21/09/2019 a 25/09/2020 e 25/09/2020 a 15/10/2021 e a partir de 15/10/2021	XXX.781.547-XX	729ª Reunião Plenária Ordinária
		758ª Reunião Plenária Ordinária		
		792ª Reunião Plenária Ordinária		
Mônica Valéria Affonso Sampaio	Vice-Presidente	21/09/2019 a 25/09/2020 e 25/09/2020 a 15/10/2021	XXX.060.407-XX	729ª Reunião Plenária Ordinária
		758ª Reunião Plenária Ordinária		
		792ª Reunião Plenária Ordinária		
Céu Silva Cavalcanti	Vice-Presidente	a partir de 15/10/2021	XXX.376.014-XX	792ª Reunião Plenária Ordinária
Achiles Miranda Dias	Tesoureiro	21/09/2019 a 25/09/2020 e 25/09/2020 a 15/10/2021 e a partir de 15/10/2021	XXX.664.727-XX	729ª Reunião Plenária Ordinária
		758ª Reunião Plenária Ordinária		
		792ª Reunião Plenária Ordinária		

Julia Horta Nasser	Secretária	21/09/2019 a 25/09/2020 e 25/09/2020 a 15/10/2021 e a partir de 15/10/2021	XXX.370.417- XX	729ª Reunião Plenária Ordinária 758ª Reunião Plenária Ordinária 792ª Reunião Plenária Ordinária
--------------------	------------	--	--------------------	--

### 3.4.2. Relação de conselheiros - Gestão 2019/2022

#### CONSELHEIROS TITULARES

- Achilles Miranda Dias
- Alexandre Trzan Ávila
- Alexandre Vasilenskias Gil
- Céu Silva Cavalcanti
- Claudia Simões Carvalho
- Ismael Machado Damas
- José Novaes
- Julia Horta Nasser
- Mariana Chaves Ferreira Botelho
- Marinaldo Silva Santos
- Mônica Valéria Affonso Sampaio
- Pedro Paulo Gastalho de Bicalho
- Roseli Goffman
- Thaís Vargas Menezes
- Thiago Livramento Benedito Melício

#### CONSELHEIROS SUPLENTE

- Anelise Lusser Teixeira
- Carolina Maria Felipe dos Santos Silva
- Conceição de Maria Gama Carvalho Mathias
- Cristina Mair Barros Rauter
- Ederton Quemel Rossini
- Gabriela de Araújo Braz Dos Santos
- Hildeberto Vieira Martins
- Isabel Scrivano Martins
- Leonardo de Miranda Ferreira
- Marcello da Silva Santos
- Rodrigo Cunha Echebarrena
- Vera Lúcia Giraldez Canabrava
- Victória Antonieta Tapia Gutiérrez

### 3.5. REMUNERAÇÃO PAGA AOS CONSELHEIROS E MEMBROS DA DIRETORIA

Os Conselheiros e membros de Diretoria ocupam cargos honoríficos, não fazendo jus a remuneração.

Os Conselheiros recebem diárias ou ajuda de custo, quando participam de reuniões, eventos, serviços, sessão plenária ou atividades de interesse do CRP-05, a título de indenização de transporte, alimentação e estacionamento. Em 2021 foram pagos aos Conselheiros e Colaboradores: R\$ 5.060,00 (Diárias); e R\$ 164.005,00 (Ajudas de Custo). A partir de fevereiro de 2017, o CRP05

deixou de pagar Jeton, conforme decisão do 651ª SESSÃO PLENÁRIA ORDINÁRIA, com o objetivo de reduzir os gastos do CRP05, em virtude do alto índice de inadimplência.

## 4. PROGRAMAÇÃO E EXECUÇÃO ORÇAMENTÁRIA E FINANCEIRA

## 4.1. DEMONSTRAÇÃO DA RECEITA

## 0.0.1. Origens das receitas

As receitas do CRP-05 são constituídas da arrecadação de contribuições, quais sejam, anuidades de pessoas físicas e jurídicas, emolumentos com inscrições, dívida ativa, remunerações de aplicações em poupança e CDB e demais receitas devidamente registradas na execução orçamentária.

## 4.1.1. Previsão e arrecadação por natureza

RECEITA	ORÇADO	REALIZADO	DIFERENÇA
Receita corrente	20.230.000,00	17.856.801,80	-2.576.801,80
Pessoas físicas do exercício	11.684.986,00	13.353.104,11	-1.668.118,11
Pessoas físicas do exercício anterior	1.665.513,00	1.779.805,29	-114.292,29
Pessoa jurídica do exercício	458.770,00	439.764,03	19.005,97
Pessoa jurídica do exercício anterior	20.000,00	34.743,23	-14.743,23
Fundo de seções	167.731,00	202.509,82	-34.778,82
Dividendos	500,00	0,00	500,00
Emolumentos com inscrições	260.000,00	437.881,82	-177.881,82
Emolumentos com expedições de carteiras	100.000,00	124.619,53	-24.619,53
Receitas diversas de serviços	2.000,00	0,00	2.000,00
Juros de mora sobre anuidades	470.000,00	863.730,73	-393.730,73
Multas sobre anuidades	206.000,00	125.393,30	80.606,70
Remuneração de depósitos Bancários e aplicações financeiras	74.500,00	313.989,73	-239.489,73
Dívida ativa	130.000,00	68.185,58	61.814,42
Indenizações e restituições	40.000,00	113.074,63	-73.074,63
Receita de capital	4.950.000,00	-	4.950.000,00
Alienação de bens	4.950.000,00	-	4.950.000,00
TOTAIS:	20.230.000,00	17.856.801,80	2.373.198,20

OBS: De todas as receitas operacionais arrecadadas, 25% são transferidos para o Conselho Federal.

## 4.2. DEMONSTRAÇÃO E ANÁLISE DO DESEMPENHO NA EXECUÇÃO ORÇAMENTÁRIA E FINANCEIRA

## 4.2.1. Comparação entre os dois últimos exercícios;

Em relação a recursos financeiros (caixa e equivalentes de caixa), o CRP-05 possuía R\$ R\$ 5.260.689,80,, ao final do ano de 2020 e um Restos a Pagar de R\$ 648.439,66.

Já, ao final de 2021 atingiu-se a cifra de R\$ 8.364.305,17, e um Restos a Pagar de R\$ 581.465,77, ou seja, um acréscimo de caixa e equivalentes de caixa, a situação em 2021, foi superavitária. A Demonstração comparativa encontra-se no item 7.2 (Balanço Financeiro).





PESSOAL E ENCARGOS SOCIAIS	R\$	4.684.422,22	5.392.089,94
Remuneração Pessoal	R\$	3.640.784,95	4.191.788,33
Encargos Patronais	R\$	1.043.637,27	1.200.301,61
OUTRAS DESPESAS CORRENTES	R\$	8.546.157,38	9.687.013,52
Benefícios A Pessoal	R\$	1.537.882,85	1.781.915,61
Benefícios Assistenciais	R\$	205.298,47	216.747,27
Uso de Bens e Serviços	R\$	256.439,40	321.715,23
Serviços Terceiros - Pessoas Jurídicas	R\$	2.232.089,86	2.499.823,23
Tributárias e Contributivas	R\$	4.001.423,07	4.518.135,54
Demais despesas correntes	R\$	124.453,58	108.221,02
Serviços bancários	R\$	188.570,15	240.455,62
CRÉDITO DISPONÍVEL - DESPESA DE CAPITAL	R\$	29.833,10	54.289,01
INVESTIMENTOS	R\$	29.833,10	54.289,01
Obras, instalações e reformas	R\$	0,00	0,00
Equipamentos e materiais permanentes	R\$	22.727,12	41.101,39
Intangível	R\$	7.105,98	13.187,62
<b>TOTAL DE DESPESAS EMPENHADAS</b>	<b>R\$</b>	<b>13.260.412,70</b>	<b>15.133.392,47</b>
<b>SUPERÁVIT</b>	<b>R\$</b>	<b>2.273.409,33</b>	

#### 4.2.2 Programação orçamentária das despesas correntes e de capital;

A programação orçamentária das despesas no ano de 2020 foi de R\$ 20.669.214,00, sendo R\$ 15.119.214,00, para despesas correntes e R\$ 5.550.000,00, para despesas de capital.

Em relação às despesas correntes, foram realizados R\$ 13.230.579,60, ou seja, 87,51% do programado.

As despesas de capital foram assim programadas: R\$ 400.000,00, para reformas, tendo sido realizada R\$ 0,00, para aquisição de imóveis R\$ 1.700.000,00, tendo sido realizada R\$ 0,00 e para materiais permanentes e softwares foi de R\$ 3.300.000,00, cuja realização foi de R\$ 29.833,10, ou seja 0,9% do programado.

Em 2021, a realização das despesas foi maior do que as de 2020. O nível de realização aumentou de 87,51% para 96,17% para as despesas correntes e também diminuiu de 3,48% para 0,54%, para materiais permanentes e softwares.

A programação orçamentária das despesas no ano de 2021 foi de R\$ 21.230.000,00, sendo R\$ 15.680.000,00, para despesas correntes e R\$ 5.550.000,00, para despesas de capital.

Em relação às despesas correntes, foi realizado R\$ 15.079.103,46, ou seja, 96,17% do programado.

As despesas de capital foram assim programadas: R\$ 1.000.000,00, para reformas, e nada foi realizado, 2.350.000,00 para Equipamentos e Materiais Permanentes, tendo sido realizado R\$ 41.101,39 para materiais permanentes, R\$ 1.700.000,00 para aquisição de imóveis e nada foi realizado e R\$ 300.000,00 para softwares, cuja realização foi de R\$ 13.187,62 e R\$ 200.000,00 para outras despesas de capital e também nada foi realizado.

#### EXERCÍCIO: 2021

Em valores absolutos as despesas aumentaram de R\$ 13.260.412,70. para R\$ 15.133.392,47

#### 4.2.3 Informações sobre as transferências de recursos realizadas no exercício de referência

Transferidos R\$ 4.495.374,97, do CRP-05 para o CFP correspondente a 25% das receitas operacionais arrecadadas e Fundo de Seções, no ano de 2021.

5. **GESTÃO DE PESSOAS, TERCEIRIZAÇÃO DE MÃO DE OBRA E CUSTOS RELACIONADOS.**

## 5.1. INFORMAÇÕES SOBRE A ESTRUTURA DE PESSOAL

## 5.1.1. Demonstração da força de trabalho

## 5.1.1.1. Funcionários e Cargos Comissionados:

<b>MATRÍCULA</b>	<b>NOME</b>	<b>CARGO</b>	<b>ADMISSÃO</b>	<b>RESCISÃO</b>
109	Sylvia Regina Peçanha Vieira	Assistente Administrativo C	13/02/1995	xx
120	Zarlete da Silva Faria	Psicóloga	25/09/1995	xx
121	Sérgio Antônio de Araújo	Assistente Administrativo E	01/11/1995	xx
175	Veronica Cristina de Amorim Simões	Assistente Administrativo	01/06/1999	xx
214	Patrícia Gouveia da Cruz	Auxiliar Administrativo	02/07/2001	xx
228	Lidiane Miranda da Silva do Nascimento	Agente Administrativo	02/02/2004	xx
231	Fabiane Santos de Santana e Silva	Agente Administrativo	02/02/2004	xx
234	Eliane Alves de Souza Guedes	Agente Administrativo	02/02/2004	xx
241	Carla Cristina de Castro Racca	Agente Administrativo	02/02/2004	xx
258	Luiz Claudio da Silva Machado	Agente Administrativo	10/05/2004	xx
260	Fernando Leal Fernandes	Agente Administrativo	10/05/2004	xx
263	Debora Mota de Carvalho	Agente Administrativo	13/05/2004	xx
267	Rogério Guimaraes Teixeira	Auxiliar de Manutenção	01/06/2004	xx
268	Claudio Luiz Vieira	Auxiliar de Manutenção	01/06/2004	xx
270	Cristiane Pereira Santos Lima Aranha	Psicóloga	01/07/2004	xx
276	Juliana do Nascimento Meni Lima	Agente Administrativo	08/12/2004	xx
277	Ezirlene Belo Marcelino	Agente Administrativo	19/04/2005	xx
279	Jorge Cabral Barbosa	Agente Administrativo	23/05/2005	xx
302	Alan Lima da Silva	Agente Administrativo	02/03/2009	xx
303	Marcos Antônio Lima da Silva	Agente Administrativo	02/03/2009	24/03/2021
307	Daniela Queiros de Souza	Agente Administrativo	18/06/2009	xx
308	Diego da Silva Sousa	Agente Administrativo	03/08/2009	xx
310	Gabriel Gustavo Barreto dos Santos	Agente Administrativo	05/10/2009	xx
311	Deise Alice Ribeiro Correa	Técnica de Nível Médio	06/10/2009	xx
317	Veronica Pereira Macedo	Agente Administrativo	01/03/2010	xx
319	Julia Viana Lugon	Assistente Técnica CCS	10/05/2010	xx

320	Flavio do Nascimento Conceição	Agente Administrativo	01/06/2010	xx
322	Carlos Alberto Vilas Morais	Agente Administrativo	17/09/2010	10/06/2021
325	Yasmine Diniz Rabello	Agente Administrativo	09/05/2011	xx
326	Tatiana Targino Alves Bandeira	Psicóloga	17/08/2011	xx
333	Michelle Ribeiro Henrique	Psicóloga	17/07/2012	xx
335	Helen Cristian de Vasconcelos Manhães	Psicóloga	06/08/2012	xx
336	Ana Cristina da Silva Santos	Técnica de Nível Médio	08/08/2012	xx
337	Juliana Silva Drummond	Psicóloga	24/08/2012	xx
338	Marta de Jesus Conde	Agente Administrativo	17/09/2012	xx
339	Erika Cruz Jorge de Sousa	Psicóloga	02/10/2012	xx
340	Marcelo Sampaio Ribeiro	Agente Administrativo	22/10/2012	xx
341	Danielle Pinheiro da Silva	Psicóloga	25/10/2012	xx
342	Jessica Nunes Cruz	Agente Administrativo	01/11/2012	xx
343	Liliane Gasperin	Psicóloga	07/11/2012	xx
345	Luciana da Paixão Alves	Agente Administrativo	14/11/2012	xx
346	Vanessa Kochem Machado	Agente Administrativo	19/11/2012	xx
347	Luciana Conti Netto dos Reys	Agente Administrativo	21/11/2012	xx
348	Fabio da Silva Moreira	Técnico de Nível Médio	21/11/2012	xx
357	Paulo Cesar Soares	Assessor Contábil	11/11/2014	xx
361	Marcio Alexandre de Oliveira Ferreira	Gerente Geral	01/03/2018	xx
362	Roberta Priscila Brasilino Barbosa	Assessora Técnica CRPPP	02/05/2018	xx
364	Renata Rosa de Araújo	Assessora Jurídica	05/09/2018	xx
377	Amanda Mesquita de Oliveira Moreira	Assessora de Comunicação	05/02/2020	xx
378	Débora Esteves Müller	Assessora de Diretoria	03/08/2020	xx
379	Renan Queiroz Mota da Silva	Assessor Jurídico Pleno	08/10/2020	xx
380	Jaqueline Serio da Costa	Assessora Técnica CRPPP	14/12/2020	xx
390	Carlos Eduardo de Oliveira Tavares	Assessor Jurídico Pleno	06/08/2021	xx
395	Isabela Maria Penteadó Del Rio de Araújo	Assessor Para Org do Corep	06/10/2021	xx
396	Nelson Caetano dos Santos Filho	Assessor de Diretoria Júnior	01/12/2022	xx

## 5.1.1.2. Estagiárias e Estagiários

MATRÍCULA	NOME	ADMISSÃO	TÉRMINO	DIVISÃO
68	Laís Torres Peixoto Fortuna	13/01/2020	13/01/2022	Comunicação

71	Caio Albuquerque Batista Pereira	12/07/2021	12/07/2022	Assessoria Jurídica
72	Gabrieli Oliveira Pellenz	16/08/2021	16/08/2022	Assessoria Jurídica
73	Roberto Stelling Figueiredo	03/11/2021	03/11/2022	Tecnologia da Informação

## 5.1.1.3. Jovem Aprendiz em Técnicas Básicas de Gestão, Atendimento e Serviços

MATRÍCULA	NOME	ADMISSÃO	RESCISÃO	DIVISÃO
382	Mirella de Souza Azevedo	05/04/2021	-	Logística
383	Sara Marques Wirz	05/04/2021	-	Logística
384	Maria Fernanda Sampaio de Paula	05/04/2021	-	Atendimento
385	Felipe da Rocha Amora	05/04/2021	-	Atendimento
386	Marcela Carvalho da Costa	09/04/2021	-	Logística
387	Maria Gabriela Soares Alves	09/04/2021	-	Logística
391	Julia Pinheiro da Silva Souza	01/09/2021		Atendimento
392	Beatriz Madriaga Monteiro	01/09/2021	-	Assessoria
393	Leonardo Malaquias Nunes	01/09/2021	-	Atendimento
394	Francielle Vitoria Vieira Sales	01/09/2021		Atendimento

## 5.1.1.4. Empresas terceirizadas

Há contratação de empresas terceirizadas nos seguintes serviços:

Telefonia – 02 (dois) profissionais;

Teletendimento – 02 (dois) profissionais;

Segurança 24 horas – profissionais em regime de escala 12hx36h

Limpeza – 03 (três) profissionais;

Recepcionista – 04 (quatro) profissionais.

Auxiliar de Escritório 12 (onze) profissionais

## 5.1.2. Processo de Ingressos de funcionários

Em 2021 foram contratados os funcionários listados abaixo:

MATRÍCULA	NOME	CARGO	ADMISSÃO	RESCISÃO
381	ANTONIO JOSE ROQUE JEBRAEL	ASSESSOR DE TECNOLOGIA DA INFORMAÇÃO	09/03/2021	-
382	MIRELLA DE SOUZA AZEVEDO	APRENDIZ EM TEC BÁSICAS DE GESTÃO ADM	05/04/2021	-
383	SARA MARQUES WIRZ	APRENDIZ EM TEC BÁSICAS DE GESTÃO ADM	05/04/2021	-

384	MARIA FERNANDA SAMPAIO DE PAULA	APRENDIZ EM TEC BÁSICAS DE GESTÃO ADM	05/04/2021	
385	FELIPE DA ROCHA AMORA	APRENDIZ EM TEC BÁSICAS DE GESTÃO ADM	05/04/2021	-
386	MARCELA CARVALHO DA COSTA	APRENDIZ EM TEC BÁSICAS DE GESTÃO ADM	09/04/2021	-
387	MARIA GABRIELA SOARES ALVES	APRENDIZ EM TEC BÁSICAS DE GESTÃO ADM	09/04/2021	-
388	JAQUELINE SERIO DA COSTA	ASSESSOR TÉCNICO DA CRPPP	04/05/2021	-
389	ISABELA MARIA PENTEADO DEL RIO DE ARAÚJO	ASSESSOR DE COMUNICAÇÃO	21/06/2021	23/07/2021
390	CARLOS EDUARDO DE OLIVEIRA TAVARES	ASSESSOR JURÍDICO PLENO	06/08/2021	-
391	JULIA PINHEIRO DA SILVA SOUZA	APRENDIZ EM TEC BÁSICAS DE GESTÃO ADM	01/09/2021	
392	BEATRIZ MADRIAGA MONTEIRO	APRENDIZ EM TEC BÁSICAS DE GESTÃO ADM	01/09/2021	-
393	LEONARDO MALAQUIAS NUNES	APRENDIZ EM TEC BÁSICAS DE GESTÃO ADM	01/09/2021	-
394	FRANCIELLE VITORIA VIEIRA SALES	APRENDIZ EM TEC BÁSICAS DE GESTÃO ADM	01/09/2021	-
395	ISABELA MARIA PENTEADO DEL RIO DE ARAUJO	ASSESSOR PARA ORG DO COREP	06/10/2021	-
396	NELSON CAETANO DOS SANTOS FILHO	ASSESSOR DE DIRETORIA JÚNIOR	01/12/2021	-
397	FRANCELLE CHAVES JACOBSEN	ASSESSOR DE COMUNICAÇÃO	13/12/2021	-

### 5.1.3. Qualificação da força de trabalho de acordo com a estrutura de cargo, idade e nível de escolaridade

#### 109 - SYLVIA REGINA PEÇANHA VIEIRA

**Divisão** COTEC  
**Cargo** ASS. ADMINISTRATIVO C  
**Nascimento** 23/04/1957  
**Grau Instrução** Ensino Médio Completo

#### 120 - ZARLETE DA SILVA FARIA

**Divisão** COF  
**Cargo** PSICÓLOGO  
**Nascimento** 19/01/1965  
**Grau Instrução** Educação superior completa

**121 - SERGIO ANTONIO DE ARAUJO**

**Divisão** DEPARTAMENTO PESSOAL  
**Cargo** ASS. ADMINISTRATIVO E  
**Nascimento** 25/03/1954  
**Grau Instrução** Ensino Médio Técnico

**175 - VERONICA CRISTINA DE AMORIM SIMÕES**

**Divisão** COE  
**Cargo** ASSISTENTE ADMINISTRATIVO  
**Nascimento** 04/04/1977  
**Grau Instrução** Ensino Médio Completo

**214 - PATRICIA GOUVEIA DA CRUZ**

**Divisão** ATENDIMENTO  
**Cargo** AUXILIAR ADMINISTRATIVO  
**Nascimento** 23/11/1977  
**Grau Instrução** Ensino Médio Completo

**228 - LIDIANE MIRANDA DA SILVA DO NASCIMENTO**

**Divisão** SUBSEDE PETRÓPOLIS  
**Cargo** AGENTE ADMINISTRATIVO  
**Nascimento** 02/11/1980  
**Grau Instrução** Ensino Médio Completo

**231 - FABIANE SANTOS DE SANTANA E SILVA**

**Divisão** DEPARTAMENTO PESSOAL  
**Cargo** AGENTE ADMINISTRATIVO  
**Nascimento** 26/12/1974  
**Grau Instrução** Ensino Médio Completo

**234 - ELIANE ALVES DE SOUZA GUEDES**

**Divisão** FINANCEIRO

**Cargo** AGENTE ADMINISTRATIVO  
**Nascimento** 18/06/1971  
**Grau Instrução** Ensino Médio Completo

**241 - CARLA CRISTINA DE CASTRO RACCA**

**Divisão** ATENDIMENTO  
**Cargo** AGENTE ADMINISTRATIVO  
**Nascimento** 31/03/1972  
**Grau Instrução** Ensino Médio Completo

**258 - LUIZ CLAUDIO DA SILVA MACHADO**

**Divisão** SUBSEDE NOVA IGUAÇU  
**Cargo** AGENTE ADMINISTRATIVO  
**Nascimento** 20/05/1973  
**Grau Instrução** Ensino Médio Completo

**260 - FERNANDO LEAL FERNANDES**

**Divisão** ATENDIMENTO  
**Cargo** AGENTE ADMINISTRATIVO  
**Nascimento** 18/12/1975  
**Grau Instrução** Ensino Médio Completo

**263 - DEBORA MOTA DE CARVALHO**

**Divisão** ATENDIMENTO  
**Cargo** AGENTE ADMINISTRATIVO  
**Nascimento** 08/09/1977  
**Grau Instrução** Ensino Médio Completo

**267 - ROGERIO GUIMARAES TEIXEIRA**

**Divisão** MANUTENÇÃO  
**Cargo** AUXILIAR DE MANUTENÇÃO  
**Situação** Afastamento por Invalidez  
**Nascimento** 07/02/1960

**Grau Instrução** Ensino Médio incompleto

**268 - CLAUDIO LUIZ VIEIRA**

**Divisão** MANUTENÇÃO

**Cargo** AUXILIAR DE MANUTENÇÃO

**Nascimento** 22/10/1973

**Grau Instrução** Ensino Médio Completo

**270 - CRISTIANE PEREIRA SANTOS LIMA ARANHA**

**Divisão** COF

**Cargo** PSICÓLOGO

**Nascimento** 24/10/1974

**Grau Instrução** Educação Superior Completo

**276 - JULIANA DO NASCIMENTO MENI LIMA**

**Divisão** ASSESSORIA JURÍDICA

**Cargo** AGENTE ADMINISTRATIVO

**Nascimento** 30/09/1982

**Grau Instrução** Ensino Médio Completo

**277 - EZIRLENE BELO MARCELINO**

**Divisão** FINANCEIRO

**Cargo** AGENTE ADMINISTRATIVO

**Nascimento** 15/08/1957

**Grau Instrução** Ensino Médio Completo

**279 - JORGE CABRAL BARBOSA**

**Divisão** FINANCEIRO

**Cargo** AGENTE ADMINISTRATIVO

**Nascimento** 26/04/1952

**Grau Instrução** Ensino Médio Completo

**302 - ALAN LIMA DA SILVA**



**Divisão** ATENDIMENTO  
**Cargo** AGENTE ADMINISTRATIVO  
**Nascimento** 11/11/1987  
**Grau Instrução** Ensino Médio Completo

**303 - MARCOS ANTONIO LIMA DA SILVA**

**Divisão** COF  
**Cargo** AGENTE ADMINISTRATIVO  
**Nascimento** 11/09/1976  
**Grau Instrução** Ensino Médio Completo

**307 - DANIELA QUEIROS DE SOUZA**

**Divisão** GERÊNCIA GERAL  
**Cargo** AGENTE ADMINISTRATIVO  
**Nascimento** 30/05/1976  
**Grau Instrução** Ensino Médio Completo

**308 - DIEGO DA SILVA SOUSA**

**Divisão** FINANCEIRO  
**Cargo** AGENTE ADMINISTRATIVO  
**Nascimento** 18/08/1989  
**Grau Instrução** Ensino Médio Completo

**310 - GABRIEL GUSTAVO BARRETO DOS SANTOS**

**Divisão** SUBSEDE CAMPOS  
**Cargo** AGENTE ADMINISTRATIVO  
**Nascimento** 21/05/1974  
**Grau Instrução** Ensino Médio Completo

**311 - DEISE ALICE RIBEIRO CORREA**

**Divisão** ASSESSORIA CONTÁBIL  
**Cargo** TÉCNICO DE NÍVEL MÉDIO  
**Nascimento** 29/11/1979

**Grau Instrução** Ensino Médio Técnico

**317 - VERONICA PEREIRA MACEDO**

**Divisão** SUBSEDE NITERÓI

**Cargo** AGENTE ADMINISTRATIVO

**Nascimento** 17/03/1981

**Grau Instrução** Ensino Médio Completo

**319 - JULIA VIANA LUGON**

**Divisão** ASSESSORIA DE COMUNICAÇÃO

**Cargo** ASSISTENTE TÉCNICO CCS

**Nascimento** 15/06/1979

**Grau Instrução** Educação Superior Completo

**320 - FLAVIO DO NASCIMENTO CONCEICAO**

**Divisão** SUBSEDE NITERÓI

**Cargo** AGENTE ADMINISTRATIVO

**Nascimento** 08/04/1987

**Grau Instrução** Ensino Médio Completo

**322 - CARLOS ALBERTO VILAS MORAIS**

**Divisão** SUBSEDE NOVA IGUAÇU

**Cargo** AGENTE ADMINISTRATIVO

**Nascimento** 16/04/1984

**Grau Instrução** Ensino Médio Completo

**325 - YASMINE DINIZ RABELLO**

**Divisão** COE

**Cargo** AGENTE ADMINISTRATIVO

**Nascimento** 24/07/1971

**Grau Instrução** Ensino Médio Completo

**326 - TATIANA TARGINO ALVES BANDEIRA**

**Divisão** COF  
**Cargo** PSICÓLOGO  
**Nascimento** 19/02/1983  
**Grau Instrução** Educação Superior Completo

**333 - MICHELLE RIBEIRO HENRIQUE**

**Divisão** SUBSEDE CAMPOS  
**Cargo** PSICÓLOGO  
**Nascimento** 30/09/1981  
**Grau Instrução** Educação Superior Completo

**335 - HELEN CRISTIAN DE VASCONCELOS MANHAES**

**Divisão** COF  
**Cargo** PSICÓLOGO  
**Nascimento** 25/01/1980  
**Grau Instrução** Educação Superior Completo

**336 - ANA CRISTINA DA SILVA SANTOS**

**Divisão** ASSESSORIA CONTÁBIL  
**Cargo** TÉCNICO DE NÍVEL MÉDIO  
**Nascimento** 26/07/1971  
**Grau Instrução** Ensino Médio Técnico

**337 - JULIANA SILVA DRUMMOND**

**Divisão** COE  
**Cargo** PSICÓLOGO  
**Nascimento** 08/08/1979  
**Grau Instrução** Educação Superior Completo

**338 - MARTA DE JESUS CONDE**

**Divisão** EVENTOS E LOGÍSTICA  
**Cargo** AGENTE ADMINISTRATIVO  
**Nascimento** 01/09/1960

**Grau Instrução** Ensino Médio Completo

**339 - ERIKA CRUZ JORGE DE SOUSA**

**Divisão** COF

**Cargo** PSICÓLOGO

**Nascimento** 13/06/1980

**Grau Instrução** Educação Superior Completo

**340 - MARCELO SAMPAIO RIBEIRO**

**Divisão** ATENDIMENTO

**Cargo** AGENTE ADMINISTRATIVO

**Nascimento** 21/07/1977

**Grau Instrução** Ensino Médio Completo

**341 - DANIELLE PINHEIRO DA SILVA**

**Divisão** COTEC

**Cargo** PSICÓLOGO

**Nascimento** 10/12/1976

**Grau Instrução** Educação Superior Completo

**342 - JESSICA NUNES CRUZ**

**Divisão** ASSESSORIA CRPPP

**Cargo** AGENTE ADMINISTRATIVO

**Nascimento** 26/02/1989

**Grau Instrução** Ensino Médio Completo

**343 - LILIANE GASPERIN**

**Divisão** COF

**Cargo** PSICÓLOGO

**Nascimento** 08/11/1974

**Grau Instrução** Educação Superior Completo

**345 - LUCIANA DA PAIXAO ALVES**

**Divisão** ATENDIMENTO  
**Cargo** AGENTE ADMINISTRATIVO  
**Nascimento** 20/02/1976  
**Grau Instrução** Ensino Médio Completo

**346 - VANESSA KOCHER MACHADO**

**Divisão** COMPRAS  
**Cargo** AGENTE ADMINISTRATIVO  
**Nascimento** 21/03/1980  
**Grau Instrução** Ensino Médio Completo

**347 - LUCIANA CONTI NETTO DOS REYS**

**Divisão** COF  
**Cargo** AGENTE ADMINISTRATIVO  
**Nascimento** 08/03/1967  
**Grau Instrução** Ensino Médio Completo

**348 - FABIO DA SILVA MOREIRA**

**Divisão** TECNOLOGIA DA INFORMAÇÃO  
**Cargo** TÉCNICO DE NÍVEL MÉDIO  
**Nascimento** 03/03/1987  
**Grau Instrução** Ensino Médio Técnico

**357 - PAULO CESAR SOARES**

**Divisão** ASSESSORIA CONTÁBIL  
**Cargo** ASSESSOR CONTÁBIL  
**Nascimento** 11/08/1959  
**Grau Instrução** Educação Superior Completo

**361 - MARCIO ALEXANDRE DE OLIVEIRA FERREIRA**

**Divisão** GERÊNCIA GERAL  
**Cargo** GERENTE GERAL

**Nascimento** 06/10/1971

**Grau Instrução** Educação Superior Completo

**362 - ROBERTA PRISCILA BRASILINO BARBOSA**

**Divisão** ASSESSORIA CRPPP

**Cargo** ASSESSOR TÉCNICO CRPPP

**Nascimento** 11/04/1983

**Grau Instrução** Educação Superior Completo

**364 - RENATA ROSA DE ARAUJO**

**Divisão** ASSESSORIA JURÍDICA

**Cargo** ASSESSOR JURÍDICO

**Nascimento** 19/08/1994

**Grau Instrução** Educação Superior Completo

**371 - GABRIELE VIDAL BORGES DA SILVA**

**Divisão** ATENDIMENTO

**Cargo** APRENDIZ EM TEC BÁSICAS DE GESTÃO, ATEND E SERV

**Nascimento** 20/11/1999

**Grau Instrução** Ensino Médio incompleto

**372 - INARA KAUANE DOS SANTOS ATALIBA GOMES**

**Divisão** ATENDIMENTO

**Cargo** APRENDIZ EM TEC BÁSICAS DE GESTÃO, ATEND E SERV

**Nascimento** 28/11/1998

**Grau Instrução** Ensino Médio Completo

**373 - KATHELYN VILA NOVA GONCALVES DA SILVA**

**Divisão** ATENDIMENTO

**Cargo** APRENDIZ EM TEC BÁSICAS DE GESTÃO, ATEND E SERV

**Nascimento** 09/06/1999

**Grau Instrução** Ensino Médio Completo

**374 - LUCAS DA COSTA DA SILVA**

**Divisão** ATENDIMENTO  
**Cargo** APRENDIZ EM TEC BÁSICAS DE GESTÃO, ATEND E SERV  
**Nascimento** 30/12/1997  
**Grau Instrução** Ensino Médio incompleto

**375 - MARIA APARECIDA DO NASCIMENTO SOUSA**

**Divisão** ATENDIMENTO  
**Cargo** APRENDIZ EM TEC BÁSICAS DE GESTÃO, ATEND E SERV  
**Nascimento** 23/10/2000  
**Grau Instrução** Ensino Médio Completo

**376 - VITÓRIA ESTEVES ALMEIDA**

**Divisão** ATENDIMENTO  
**Cargo** APRENDIZ EM TEC BÁSICAS DE GESTÃO, ATEND E SERV  
**Nascimento** 25/07/2001  
**Grau Instrução** Ensino Médio Completo

**377 - AMANDA MESQUITA DE OLIVEIRA MOREIRA**

**Divisão** ASSESSORIA DE COMUNICAÇÃO  
**Cargo** ASSESSOR DE COMUNICAÇÃO  
**Nascimento** 18/06/1979  
**Grau Instrução** Educação Superior Completo

**378 - DEBORA ESTEVES MULLER**

**Divisão** GERÊNCIA GERAL  
**Cargo** ASSESSOR DE DIRETORIA  
**Nascimento** 26/03/1991  
**Grau Instrução** Educação Superior Completo

**379 - RENAN QUEIROZ MOTA DA SILVA**

**Divisão** ASSESSORIA JURÍDICA  
**Cargo** ASSESSOR JURÍDICO PLENO  
**Nascimento** 29/11/1987

**Grau Instrução** Educação Superior Completo

**380 - JAQUELINE SÉRIO DA COSTA**

**Divisão** ASSESSORIA CRPPP

**Cargo** ASSESSOR TÉCNICO CRPPP

**Nascimento** 21/06/1993

**Grau Instrução** Educação Superior Completo



**6. ATENDIMENTO DE DEMANDAS DE ÓRGÃOS DE CONTROLE****6.1. TRATAMENTO DAS DETERMINAÇÕES E RECOMENDAÇÕES EXARADAS EM ACÓRDÃOS DO TCU**

Por meio do Acórdão 96/2016 o TCU determinou aos Conselhos Federais para que, em articulação com os seus Regionais vinculados, com fulcro no art. 43, inciso I, da Lei 8.443/1992 c/c o art. 250, inciso II, do Regimento interno do TCU:

Em prazo não superior a 365 dias, instituem procedimentos em seus sítios eletrônicos (tanto dos Conselhos Federais quanto dos Conselhos Regionais) para que contenham, no mínimo:

a) a divulgação de forma primária, detalhada, íntegra e atualizada das informações contidas em registros ou documentos, de modo a atender o disposto no art. 8º, §1º, inciso III, §3º, incisos V e VI, da Lei 12527/2011;

b) a disponibilização das informações do Conselho em formatos abertos, estruturados e legíveis por máquina, conforme o art. 8º, §3º, incisos II e III, da Lei 12527/2011.

Este Conselho concluiu os trabalhos de implantação do Portal da Transparência.

**6.2. TRATAMENTO DAS RECOMENDAÇÕES FEITAS PELO ÓRGÃO DE CONTROLE INTERNO A QUE A ENTIDADE SE VINCULA, APRESENTANDO AS JUSTIFICATIVAS PARA OS CASOS DE NÃO CUMPRIMENTO.**

Não há previsão legal ou normativa para auditoria interna, no âmbito do Sistema Conselhos de Psicologia, sendo utilizado até o momento, a modalidade "Auditoria Externa Independente". Vide, também, resposta do item 3.2.

**6.3. DEMONSTRAÇÃO DE ADOÇÃO DE MEDIDAS ADMINISTRATIVAS PARA APURAR RESPONSABILIDADE POR OCORRÊNCIA DE DANO AO ERÁRIO, ESPECIFICANDO OS ESFORÇOS DA UNIDADE JURISDICIONADA PARA SANAR O DÉBITO NO ÂMBITO INTERNO.**

Não houve.

## 7. INFORMAÇÕES CONTÁBEIS

### 7.1. INFORMAÇÕES SOBRE A ADOÇÃO DE CRITÉRIOS E PROCEDIMENTOS ESTABELECIDOS PELAS NORMAS BRASILEIRAS DE CONTABILIDADE APLICADA AO SETOR PÚBLICO.

A Portaria nº 634/2013, da Secretaria do Tesouro Nacional reuniu, em um único documento, o conteúdo de vários atos normativos anteriores que regulavam a padronização conceitual da Contabilidade Aplicada ao Setor Público, de forma a tornar claro o processo de convergência, principalmente no que se refere aos prazos estabelecidos.

Assim, ficou definido que os entes da Federação deverão adotar as regras relativas ao Plano de Contas Aplicado ao Setor Público (PCASP) e às Demonstrações Contábeis Aplicadas ao Setor Público (DCASP) estabelecidas no Manual de Contabilidade Aplicado ao Setor Público (MCASP) até o final do exercício de 2014, de forma que a consolidação das contas públicas dos entes da Federação a ocorrer no exercício de 2015 (relativas às contas de 2014) e as seguintes sejam inteiramente baseadas naqueles dois instrumentos.

O CRP-05 utiliza o regime de competência, tanto para a arrecadação, quanto para as despesas.

O CRP-05 adota as orientações do MCASP para as depreciações e amortizações. A tabela utilizada para a depreciação é a do SIAFI. O procedimento contábil padronizado para seguros foi implantado no decorrer do ano de 2014.

Em face de o anteriormente exposto, este Conselho concluiu o processo de convergência em 2014, em alinhamento com os preceitos dos Manuais da STN, restando apenas pequenos ajustes. Em relação ao Plano de Contas e às Demonstrações, o processo está totalmente concluído.

### 7.2. DEMONSTRAÇÕES CONTÁBEIS

- Notas Explicativas
- Balanço Financeiro
- Balanço Patrimonial
- Variações Patrimoniais
- Balanço Orçamentário
- Demonstração do Fluxos de Caixa
- Comparativo da Receita
- Comparativo da Despesa

### 7.3. RELATÓRIO DA AUDITORIA INDEPENDENTE

Ainda não foi realizada a auditoria, relativa ao ano de 2021, por empresa independente, contratada e realizada pelo CFP.

## 8. RELACIONAMENTO COM A SOCIEDADE

### 8.1. MEDIDAS ADOTADAS PELOS ÓRGÃOS OU ENTIDADES COM VISTAS AO CUMPRIMENTO DAS NORMAS RELATIVAS À ACESSIBILIDADE, EM ESPECIAL A LEI 10.098/2000, O DECRETO 5.296/2004 E AS NORMAS TÉCNICAS DA ABNT APLICÁVEIS.

No ano de 2017, foram concluídas as obras para reforma da nova sede e das subsedes do conselho, onde contempla acessibilidade para portadores de deficiência de mobilidade e em 2019 o conselho realizou a sua mudança para a nova sede, situada à rua Teófilo Otoni Nr 93 – Centro; em 2016, o Conselho concluiu o processo para elaboração de um novo site que contemplará ferramentas para garantir acessibilidade deste público ao nosso portal.

Os grandes eventos do CRP, destinados à participação de mais de 100 profissionais e/ou estudantes, contam com intérpretes de libras para aqueles que possuem alguma espécie de deficiência auditiva.

**9. OUTRAS INFORMAÇÕES SOBRE A GESTÃO****9.1. OUTRAS INFORMAÇÕES CONSIDERADAS RELEVANTES PELA UNIDADE PARA DEMONSTRAR A CONFORMIDADE E O DESEMPENHO DA GESTÃO NO EXERCÍCIO.**

Em solenidade realizada no dia 21 de setembro de 2019, na sede do CRP-RJ, tomou posse o XVI Plenário, eleito para a gestão 2019-2022.

Com 62,1% dos votos válidos, a Chapa nº 11 – “Ética e Democracia em Defesa da Psicologia” foi a vencedora das eleições para o CRP-RJ. Encabeçada por Pedro Paulo Gastalho de Bicalho, a chapa eleita teve 6.951 votos. A gestão eleita estará à frente do CRP-RJ até 2022.

Em 2º lugar, ficou a Chapa nº 12 – “Renovação da Psicologia” com 28,9% dos votos válidos, seguida pela Chapa nº 13 – “MPA – Movimento Psicólogos em Ação”, com 9%. Ao todo, 12.086 psicólogas (os) do estado do Rio votaram nas eleições on-line. Desse total, 684 foram votos nulos e outros 211 em branco.

**PEDRO PAULO GASTALHO DE BICALHO**  
**Conselheiro Presidente**

ATIVO			PASSIVO		
Especificação	Exercício Atual	Exercício Anterior	Especificação	Exercício Atual	Exercício Anterior
<b>ATIVO CIRCULANTE</b>	<b>8620267,3</b>	<b>5572601,41</b>	<b>PASSIVO CIRCULANTE</b>	<b>730984,29</b>	<b>524843,58</b>
CAXA E EQUIVALENTES DE CAXA	8364305,17	5260689,8	OBRIGAÇÕES TRABALHISTAS, PREVIDENCIÁRIAS E ASSISTENCIAIS A PAGAR A CURTO PRAZO	0	0
CRÉDITOS A CURTO PRAZO	83224,73	97191,59	EMPRÉSTIMOS E FINANCIAMENTOS A CURTO PRAZO	0	0
CRÉDITOS TRIBUTÁRIOS/CONTRIBUIÇÕES A RECEBER	6826943,91	6511415,84	FORNECEDORES E CONTAS A PAGAR A CURTO PRAZO	3537,4	24790,98
DECORRENTE DE ANUIDADES	83224,73	97191,59	OBRIGAÇÕES FISCAIS A CURTO PRAZO	175927,58	1826,52
(-) PROVISÕES DE CRÉDITOS A CURTO PRAZO	6.826.943,91C	6.511.415,84C	OBRIGAÇÕES DE REPARTIÇÃO A OUTROS ENTES	57948,53	56968,87
DEMAIS CRÉDITOS E VALORES A CURTO PRAZO	45129,69	85078,41	PROVISÕES A CURTO PRAZO	372502,56	306567,82
INVESTIMENTOS E APLICAÇÕES TEMPORÁRIAS A CURTO PRAZO	0	0	DEMAIS OBRIGAÇÕES A CURTO PRAZO	66368,48	69024,89
ESTOQUES	118483,06	119998,7	RESTOS A PAGAR	54699,74	65664,5
VARIAÇÕES PATRIMONIAIS DIMINUTIVAS PAGAS ANTECIPADAMENTE	9124,65	9642,91		0	0
<b>ATIVO NÃO-CIRCULANTE</b>	<b>19292696,64</b>	<b>19488386,81</b>	<b>PASSIVO NÃO-CIRCULANTE</b>	<b>154693,8</b>	<b>154693,8</b>
ATIVO REALIZÁVEL A LONGO PRAZO	1882147,88	1828821,87	OBRIGAÇÕES TRABALHISTAS, PREVIDENCIÁRIAS E ASSISTENCIAIS A PAGAR A LONGO PRAZO	0	0
CRÉDITOS A LONGO PRAZO	1882147,87	1828821,86	EMPRÉSTIMOS E FINANCIAMENTOS A LONGO PRAZO	0	0
DÍVIDA ATIVA TRIBUTÁRIA	19575228,36	17366394,17	FORNECEDORES A LONGO PRAZO	0	0
DECORRENTE DE ANUIDADES	19575228,36	17366394,17	OBRIGAÇÕES FISCAIS A LONGO PRAZO	0	0
(-) AJUSTE DE PERDAS DE CRÉDITOS A LONGO PRAZO	59.236.441,32C	61.795.842,15C	PROVISÕES A LONGO PRAZO	154693,8	154693,8
(-) PROVISÕES DE CRÉDITOS A LONGO PRAZO	59.236.441,32C	61.795.842,15C	RESULTADO DIFERIDO	0	0
INVESTIMENTOS E APLICAÇÕES TEMPORÁRIAS A LONGO PRAZO	0,01	0,01		0	0
INVESTIMENTOS	0	0		0	0
IMOBILIZADO	17357651,71	17607018,28		0	0
BENS MÓVEIS	1048899,99	1009880,6		0	0
BENS IMÓVEIS	17935527,49	17935527,49		0	0
(-) DEPRECIÇÃO, EXAUSTÃO E AMORTIZAÇÃO ACUMULADAS	1.626.775,77C	1.338.389,81C		0	0
INTANGÍVEL	52897,05	52546,66		0	0
SOFTWARES	118471,1	108793,48		0	0
MARCAS, DIREITOS E PATENTES INDUSTRIAIS	11709,47	11709,47		0	0
(-) AMORTIZAÇÃO ACUMULADA	77.283,52C	67.956,29C		0	0
			<b>TOTAL DO PASSIVO</b>	<b>885678,09</b>	<b>679537,38</b>
			<b>PATRIMÔNIO LÍQUIDO</b>		
			Especificação	Exercício Atual	Exercício Anterior
			Patrimônio Social e Capital Social	0	0
			Ajuste de avaliação Patrimonial	0	0
			Demais Reservas	0	0
			Resultados Acumulados	27027285,85	24381450,84
			<b>TOTAL DO PATRIMÔNIO LÍQUIDO</b>	<b>27027285,85</b>	<b>24381450,84</b>
<b>TOTAL</b>	<b>27.912.963,94</b>	<b>25.060.988,22</b>	<b>TOTAL</b>	<b>27.912.963,94</b>	<b>25.060.988,22</b>
ATIVO FINANCEIRO	8414701,31	5350052,92	PASSIVO FINANCEIRO	1025867,38	684720,58
ATIVO PERMANENTE	19498262,63	19710935,3	PASSIVO PERMANENTE	154693,8	154693,8
<b>SALDO PATRIMONIAL</b>			<b>SALDO PATRIMONIAL</b>	<b>26732402,76</b>	<b>24221573,84</b>

## Compensações

ESPECIFICAÇÃO	Exercício Atual	Exercício Anterior	ESPECIFICAÇÃO	Exercício Atual	Exercício Anterior
<b>Saldo do Atos Potenciais Ativos</b>			<b>Saldo do Atos Potenciais Passivos</b>		
Execução de Garantias e Contragarantias Recebidas	0	0	Execução de Garantias e Contragarantias Concedidas	0	0
Execução de Direitos Conveniados	0	0	Execução de Obrigações Conveniadas	0	0
Execução de Direitos Contratuais	0	0	Execução de Obrigações Contratuais	0	0
Execução de Outros Atos Potenciais do Ativo	0	0	Execução de Outros Atos Potenciais do Passivo	0	0
<b>TOTAL</b>	<b>0</b>	<b>0</b>	<b>TOTAL</b>	<b>0</b>	<b>0</b>

## Quadro do Superávit/Déficit Financeiro

	Exercício Atual	Exercício Anterior
Superávit Financeiro	7388833,93	4665332,34

Rio de Janeiro-RJ, 31 de dezembro de 2021

Pedro Paulo Gastalho de Bicalho  
Presidente

xxx.781.547-xx

Achiles Miranda Dias  
Tesoureiro

xxx.664.727-xx

Paulo César Soares  
Assessor Contábil

xxx.184.557-xx

Impresso em: 25/03/2022 11:51

Página:1/1



Documento assinado eletronicamente por **Paulo Cesar Soares, Assessor(a) Contábil**, em 29/03/2022, às 13:51, conforme horário oficial de Brasília, com fundamento no art. 6º, § 1º, do [Decreto nº 8.539, de 8 de outubro de 2015](#).



Documento assinado eletronicamente por **Pedro Paulo Gastalho De Bicalho, Conselheira(o) Presidente**, em 30/03/2022, às 13:09, conforme horário oficial de Brasília, com fundamento no art. 6º, § 1º, do [Decreto nº 8.539, de 8 de outubro de 2015](#).



Documento assinado eletronicamente por **Achiles Miranda Dias, Conselheira(o) Tesoureira(o)**, em 31/03/2022, às 15:09, conforme horário oficial de Brasília, com fundamento no art. 6º, § 1º, do [Decreto nº 8.539, de 8 de outubro de 2015](#).



A autenticidade deste documento pode ser conferida no site [http://sei.cfp.org.br/sei/controlador\\_externo.php?acao=documento\\_conferir&id\\_orgao\\_acesso\\_externo=0](http://sei.cfp.org.br/sei/controlador_externo.php?acao=documento_conferir&id_orgao_acesso_externo=0), informando o código verificador **0518468** e o código CRC **84945292**.

**CONSELHO REGIONAL DE PSICOLOGIA - 5ª REGIÃO**

RELATÓRIO Nº 2/2022/05-PL

**PROCESSO Nº 570500169.000018/2022-16****INTERESSADO: ASSESSORIA CONTÁBIL, PLENÁRIA**

CRP/RJ

**CONSELHO REGIONAL DE PSICOLOGIA 5ª REGIÃO**

CNPJ: 37.115.458/0001-04

Período: 01/01/2021 a 31/12/2021

Comparativo da Receita

Receita	Orçado	Arrec. Período	Arrec. Exerc.	Diferença
<b>RECEITA REALIZADA</b>	<b>20.230.000,00</b>	<b>17.856.801,80</b>	<b>17.856.801,80</b>	<b>2.373.198,20</b>
<b>RECEITA CORRENTE</b>	<b>15.280.000,00</b>	<b>17.856.801,80</b>	<b>17.856.801,80</b>	<b>-2.576.801,80</b>
<b>RECEITAS DE CONTRIBUICOES</b>	<b>13.997.000,00</b>	<b>15.809.926,48</b>	<b>15.809.926,48</b>	<b>-1.812.926,48</b>
<b>ANUIDADES PESSOAS FÍSICAS</b>	<b>13.350.499,00</b>	<b>15.132.909,40</b>	<b>15.132.909,40</b>	<b>-1.782.410,40</b>
<b>PESSOAS FÍSICAS DO EXERCÍCIO</b>	<b>11.684.986,00</b>	<b>13.353.104,11</b>	<b>13.353.104,11</b>	<b>-1.668.118,11</b>
Anuidades do Exercício PF Nível Superior	11.684.986,00	13.353.104,11	13.353.104,11	-1.668.118,11
<b>PESSOAS FÍSICAS DO EXERCÍCIO ANTERIOR</b>	<b>1.665.513,00</b>	<b>1.779.805,29</b>	<b>1.779.805,29</b>	<b>-114.292,29</b>
Anuidades de Exercícios Anteriores PF Nível Superior	1.665.513,00	1.779.805,29	1.779.805,29	-114.292,29
<b>ANUIDADES DE PESSOAS JURÍDICAS</b>	<b>478.770,00</b>	<b>474.507,26</b>	<b>474.507,26</b>	<b>4.262,74</b>
<b>PESSOA JURÍDICA DO EXERCÍCIO</b>	<b>458.770,00</b>	<b>439.764,03</b>	<b>439.764,03</b>	<b>19.005,97</b>
Anuidades do Exercício PJ Faixa 1	458.770,00	439.764,03	439.764,03	19.005,97
<b>PESSOA JURÍDICA DO EXERCÍCIO ANTERIOR</b>	<b>20.000,00</b>	<b>34.743,23</b>	<b>34.743,23</b>	<b>-14.743,23</b>
Anuidades de Exercícios Anteriores PJ Faixa 1	20.000,00	34.743,23	34.743,23	-14.743,23
<b>FUNDO DE SEÇÕES</b>	<b>167.731,00</b>	<b>202.509,82</b>	<b>202.509,82</b>	<b>-34.778,82</b>
Fundo de Seções	167.731,00	202.509,82	202.509,82	-34.778,82
<b>RECEITA PATRIMONIAL</b>	<b>75.000,00</b>	<b>313.825,40</b>	<b>313.825,40</b>	<b>-238.825,40</b>
<b>Dividendos</b>	<b>500,00</b>	<b>0,00</b>	<b>0,00</b>	<b>500,00</b>
Dividendos Recebidos	500,00	0,00	0,00	500,00
<b>REMUNERAÇÃO DE DEPÓSITOS BANCÁRIOS E APL FINANCEIRAS</b>	<b>74.500,00</b>	<b>313.825,40</b>	<b>313.825,40</b>	<b>-239.325,40</b>
Poupança	500,00	0,00	0,00	500,00
Títulos de Renda Fixa - CDB	74.000,00	313.825,40	313.825,40	-239.825,40
<b>RECEITA DE SERVICOS</b>	<b>362.000,00</b>	<b>562.501,35</b>	<b>562.501,35</b>	<b>-200.501,35</b>
<b>EMOLUMENTOS COM INSCRIÇÕES</b>	<b>260.000,00</b>	<b>437.881,82</b>	<b>437.881,82</b>	<b>-177.881,82</b>
Emolumentos c/ Inscrições PF Profissionais - Pessoas Físicas	250.000,00	368.758,02	368.758,02	-118.758,02
Emolumentos c/ Inscrições PJ Organizações Fiscalizadas - Pessoas Jurídicas	10.000,00	69.123,80	69.123,80	-59.123,80
<b>EMOLUMENTOS COM EXPEDIÇÕES DE CARTEIRAS</b>	<b>100.000,00</b>	<b>124.619,53</b>	<b>124.619,53</b>	<b>-24.619,53</b>
Emolumentos c/ 2ª Via de Carteira Profissionais - Pessoas Físicas	100.000,00	124.619,53	124.619,53	-24.619,53
<b>RECEITAS DIVERSAS DE SERVIÇOS</b>	<b>2.000,00</b>	<b>0,00</b>	<b>0,00</b>	<b>2.000,00</b>
Inscrições	1.000,00	0,00	0,00	1.000,00
Fotocópias	1.000,00	0,00	0,00	1.000,00

<b>FINANCEIRAS</b>	<b>0,00</b>	<b>164,33</b>	<b>164,33</b>	<b>-164,33</b>
<b>ATUALIZAÇÃO MONETÁRIA</b>	<b>0,00</b>	<b>164,33</b>	<b>164,33</b>	<b>-164,33</b>
<b>REMUNERAÇÃO DE DEP. BANC. E APLICAÇÕES FINANCEIRAS</b>	<b>0,00</b>	<b>164,33</b>	<b>164,33</b>	<b>-164,33</b>
Títulos de Renda Fixa - CDB	0,00	164,33	164,33	-164,33
<b>OUTRAS RECEITAS CORRENTES</b>	<b>846.000,00</b>	<b>1.170.384,24</b>	<b>1.170.384,24</b>	<b>-324.384,24</b>
<b>DÍVIDA ATIVA</b>	<b>130.000,00</b>	<b>68.185,58</b>	<b>68.185,58</b>	<b>61.814,42</b>
Dívida Ativa Administrativa	100.000,00	59.209,67	59.209,67	40.790,33
Dívida Ativa Judicial	30.000,00	8.975,91	8.975,91	21.024,09
<b>INDENIZAÇÕES E RESTITUIÇÕES</b>	<b>40.000,00</b>	<b>113.074,63</b>	<b>113.074,63</b>	<b>-73.074,63</b>
Indenizações	30.000,00	96.219,62	96.219,62	-66.219,62
Restituições	10.000,00	16.855,01	16.855,01	-6.855,01
<b>JUROS DE MORA SOBRE ANUIDADES</b>	<b>470.000,00</b>	<b>863.730,73</b>	<b>863.730,73</b>	<b>-393.730,73</b>
Juros de Mora s/ anuidades Pessoas Físicas	460.000,00	849.115,77	849.115,77	-389.115,77
Juros de Mora s/ anuidades Pessoas Jurídicas	10.000,00	14.614,96	14.614,96	-4.614,96
<b>MULTAS SOBRE ANUIDADES</b>	<b>206.000,00</b>	<b>125.393,30</b>	<b>125.393,30</b>	<b>80.606,70</b>
Multas s/ anuidades PF Pessoas Físicas	203.000,00	123.074,17	123.074,17	79.925,83
Multas s/ anuidades PF Pessoas Jurídicas	3.000,00	2.319,13	2.319,13	680,87
<b>RECEITA DE CAPITAL</b>	<b>4.950.000,00</b>	<b>0,00</b>	<b>0,00</b>	<b>4.950.000,00</b>
<b>ALIENACAO DE BENS</b>	<b>4.950.000,00</b>	<b>0,00</b>	<b>0,00</b>	<b>4.950.000,00</b>
<b>ALIENAÇÕES DE BENS IMÓVEIS</b>	<b>4.950.000,00</b>	<b>0,00</b>	<b>0,00</b>	<b>4.950.000,00</b>
Edifícios	4.950.000,00	0,00	0,00	4.950.000,00
<b>Total:</b>	<b>20230000</b>	<b>17856801,8</b>	<b>17856801,8</b>	<b>2373198,2</b>

Rio de Janeiro-RJ, 31 de dezembro de 2021

Pedro Paulo Gastalho de Bicalho  
Presidente

xxx.781.547-xx

Achiles Miranda Dias  
Tesoureiro

xxx.664.727-xx

Paulo César Soares  
Assessor Contábil

xxx.184.557-xx



Documento assinado eletronicamente por **Paulo Cesar Soares, Assessor(a) Contábil**, em 31/03/2022, às 11:20, conforme horário oficial de Brasília, com fundamento no art. 6º, § 1º, do [Decreto nº 8.539, de 8 de outubro de 2015](#).



Documento assinado eletronicamente por **Pedro Paulo Gastalho De Bicalho, Conselheira(o) Presidente**, em 31/03/2022, às 15:03, conforme horário oficial de Brasília, com fundamento no art. 6º, § 1º, do [Decreto nº 8.539, de 8 de outubro de 2015](#).



Documento assinado eletronicamente por **Achiles Miranda Dias, Conselheira(o) Tesoureira(o)**, em 31/03/2022, às 15:09, conforme horário oficial de Brasília, com fundamento no art. 6º, § 1º, do [Decreto nº 8.539, de 8 de outubro de 2015](#).



A autenticidade deste documento pode ser conferida no site [http://sei.cfp.org.br/sei/controlador\\_externo.php?acao=documento\\_conferir&id\\_orgao\\_acesso\\_externo=0](http://sei.cfp.org.br/sei/controlador_externo.php?acao=documento_conferir&id_orgao_acesso_externo=0), informando o código verificador **0520649** e o código CRC **B7F8474E**.

**CONSELHO REGIONAL DE PSICOLOGIA - 5ª REGIÃO**

RELATÓRIO Nº 3/2022/05-PL

**PROCESSO Nº 570500169.000018/2022-16****INTERESSADO: PLENÁRIA**

CRP/RJ

CONSELHO REGIONAL DE PSICOLOGIA 5ª REGIÃO

CNPJ: 37.115.458/0001-04

Período: 01/01/2021 a

Comparativo da Despesa Empenhada

Despesa	Orçado	Realiz. Período	Realiz. Exerc.	Diferença
<b>CRÉDITO DISPONÍVEL DA DESPESA</b>	<b>21.230.000,00</b>	<b>15.133.392,47</b>	<b>15.133.392,47</b>	<b>6.096.607,53</b>
<b>CRÉDITO DISPONÍVEL DESPESA CORRENTE</b>	<b>15.680.000,00</b>	<b>15.079.103,46</b>	<b>15.079.103,46</b>	<b>600.896,54</b>
<b>PESSOAL E ENCARGOS SOCIAIS</b>	<b>5.454.973,68</b>	<b>5.392.089,94</b>	<b>5.392.089,94</b>	<b>62.883,74</b>
<b>REMUNERAÇÃO PESSOAL</b>	<b>4.249.672,07</b>	<b>4.191.788,33</b>	<b>4.191.788,33</b>	<b>57.883,74</b>
Salários	3.161.061,14	3.161.061,14	3.161.061,14	0,00
Gratificação de Função	110.640,56	110.640,56	110.640,56	0,00
Gratificação de Natal 13º Salário	312.000,00	309.632,98	309.632,98	2.367,02
Abono Pecuniário de Férias	87.000,00	80.895,50	80.895,50	6.104,50
1/3 de Férias - CF/88	4.426,00	0,00	0,00	4.426,00
Horas Extras	21.465,61	18.868,58	18.868,58	2.597,03
Adicional Noturno	2.000,00	0,00	0,00	2.000,00
Salário de Férias	405.000,00	372.502,56	372.502,56	32.497,44
Repouso Semanal Remunerado	10.000,00	2.108,25	2.108,25	7.891,75
Indenizações Trabalhistas	22.172,09	22.172,09	22.172,09	0,00
Gratificação home office	113.906,67	113.906,67	113.906,67	0,00
<b>ENCARGOS PATRONAIS</b>	<b>1.205.301,61</b>	<b>1.200.301,61</b>	<b>1.200.301,61</b>	<b>5.000,00</b>
INSS Patronal	845.911,87	845.911,87	845.911,87	0,00
INSS Terceiros	5.000,00	0,00	0,00	5.000,00
FGTS	314.061,29	314.061,29	314.061,29	0,00
PIS/PASEP Sobre Folha de Pagamento	40.328,45	40.328,45	40.328,45	0,00
<b>OUTRAS DESPESAS CORRENTES</b>	<b>10.225.026,32</b>	<b>9.687.013,52</b>	<b>9.687.013,52</b>	<b>538.012,80</b>
<b>BENEFÍCIOS A PESSOAL</b>	<b>1.836.212,42</b>	<b>1.781.915,61</b>	<b>1.781.915,61</b>	<b>54.296,81</b>
Vale Transporte	100.000,00	53.920,32	53.920,32	46.079,68
Programa de Alimentação ao Trabalhador - Pat	978.212,42	978.212,42	978.212,42	0,00
Plano de Saúde	723.000,00	722.214,41	722.214,41	785,59
Plano Odontológico	35.000,00	27.568,46	27.568,46	7.431,54
<b>BENEFÍCIOS ASSISTENCIAIS</b>	<b>216.747,27</b>	<b>216.747,27</b>	<b>216.747,27</b>	<b>0,00</b>
Auxílio Educação	216.747,27	216.747,27	216.747,27	0,00
<b>USO DE BENS E SERVIÇOS</b>	<b>385.838,36</b>	<b>321.715,23</b>	<b>321.715,23</b>	<b>64.123,13</b>
<b>MATERIAL DE CONSUMO</b>	<b>71.007,01</b>	<b>63.248,20</b>	<b>63.248,20</b>	<b>7.758,81</b>
Materiais de Expediente	20.070,00	15.191,19	15.191,19	4.878,81
Carteiras de Identificação Profissional	7.951,30	7.951,30	7.951,30	0,00
Materiais de Informática	4.600,00	4.600,00	4.600,00	0,00



Materiais para Manutenção de Bens Imóveis/Instalações	2.050,00	2.050,00	2.050,00	0,00
Material de Copa e Cozinha	6.270,20	6.270,20	6.270,20	0,00
Materiais de Higiene, Limpeza e Conservação	17.521,51	17.521,51	17.521,51	0,00
Gás e Outros Materiais Engarrafados	12.544,00	9.664,00	9.664,00	2.880,00
<b>DESPESAS COM VEÍCULOS</b>	<b>1.000,00</b>	<b>0,00</b>	<b>0,00</b>	<b>1.000,00</b>
Combustíveis e Lubrificantes	1.000,00	0,00	0,00	1.000,00
<b>OUTROS MATERIAIS DE CONSUMO</b>	<b>1.150,00</b>	<b>1.150,00</b>	<b>1.150,00</b>	<b>0,00</b>
Outros Materiais de Consumo	1.150,00	1.150,00	1.150,00	0,00
<b>SERVICOS TERCEIROS - PESSOAS FÍSICAS</b>	<b>64.494,00</b>	<b>60.804,68</b>	<b>60.804,68</b>	<b>3.689,32</b>
Remuneração de Estagiários	54.494,00	52.493,79	52.493,79	2.000,21
Demais Serviços Profissionais	10.000,00	8.310,89	8.310,89	1.689,11
<b>DIÁRIAS, AJUDAS DE CUSTO E JETONS</b>	<b>221.620,00</b>	<b>169.945,00</b>	<b>169.945,00</b>	<b>51.675,00</b>
Diárias a Funcionários	880,00	880,00	880,00	0,00
Diárias a Conselheiros	30.000,00	3.850,00	3.850,00	26.150,00
Diárias a Colaboradores	1.210,00	1.210,00	1.210,00	0,00
Ajudas de Custos a Conselheiros e	187.530,00	164.005,00	164.005,00	23.525,00
Ajuda de Custos a Funcionários	2.000,00	0,00	0,00	2.000,00
<b>PASSAGENS</b>	<b>2.347,69</b>	<b>2.347,69</b>	<b>2.347,69</b>	<b>0,00</b>
Passagens a Conselheiros	1.888,08	1.888,08	1.888,08	0,00
Passagens a Colaboradores	459,61	459,61	459,61	0,00
<b>HOSPEDAGENS E ALIMENTAÇÃO</b>	<b>24.219,66</b>	<b>24.219,66</b>	<b>24.219,66</b>	<b>0,00</b>
Hospedagens a Funcionários	3.274,84	3.274,84	3.274,84	0,00
Hospedagens a Conselheiros	19.072,34	19.072,34	19.072,34	0,00
Hospedagens a Colaboradores	1.872,48	1.872,48	1.872,48	0,00
<b>SERVICOS TERCEIROS - PESSOAS JURÍDICAS</b>	<b>2.674.838,19</b>	<b>2.499.823,23</b>	<b>2.499.823,23</b>	<b>175.014,96</b>
Serviços de Informática	263.874,52	262.857,98	262.857,98	1.016,54
Serviços de Limpeza, Conservação e Jardinagem	118.525,43	118.525,43	118.525,43	0,00
Serviços de Segurança Predial e Preventiva	745.000,00	736.516,99	736.516,99	8.483,01
Serviços de Medicina do Trabalho	11.000,00	10.129,89	10.129,89	870,11
Serviço de Divulgação Institucional	11.997,13	10.700,00	10.700,00	1.297,13
Serviços de Apoio Administrativo e Operacional	70.045,84	70.045,84	70.045,84	0,00

Seguros de Bens Móveis	2.000,00	1.646,75	1.646,75	353,25
Seguros de Bens Imóveis	12.000,00	11.068,30	11.068,30	931,70
Locação de Bens Móveis, Máquinas e Equipamentos	303.734,96	303.734,96	303.734,96	0,00
Locação de Bens Imóveis	40.000,00	37.972,32	37.972,32	2.027,68
Condomínios	29.000,00	25.170,60	25.170,60	3.829,40
Manutenção e Conservação Bens Móveis	22.202,00	19.962,00	19.962,00	2.240,00
Manutenção e Conservação Dos Bens Imóveis	40.000,00	38.997,80	38.997,80	1.002,20
Serviços de Energia Elétrica	170.000,00	141.278,55	141.278,55	28.721,45
Serviços de Água e Esgoto	50.000,00	45.000,00	45.000,00	5.000,00
Postagem de Correspondência Institucional	134.000,00	122.849,45	122.849,45	11.150,55
Serviços de Telecomunicações	50.000,00	40.945,88	40.945,88	9.054,12
Serviços de Internet	180.000,00	122.766,79	122.766,79	57.233,21
Assinaturas	5.000,00	0,00	0,00	5.000,00
Confecção de Livros	20.000,00	17.161,20	17.161,20	2.838,80
Impressos Gráficos	5.000,00	750,00	750,00	4.250,00
Cópias e Microfilmagem de Documentos	5.000,00	3.463,33	3.463,33	1.536,67
Inscrições	10.000,00	3.625,00	3.625,00	6.375,00
Seguros para Estagiários	5.000,00	258,21	258,21	4.741,79
Serviços de publicação de Editais e matérias	32.574,00	32.574,00	32.574,00	0,00
Apoio a eventos de Psicologia extra CRP	14.231,00	9.840,22	9.840,22	4.390,78
Serviços terceirizados de recepcionistas	130.000,00	117.328,43	117.328,43	12.671,57
Serviços Terceirizados de Auxiliar de Escritório	194.653,31	194.653,31	194.653,31	0,00
<b>TRIBUTÁRIAS E CONTRIBUTIVAS</b>	<b>4.617.378,47</b>	<b>4.518.135,54</b>	<b>4.518.135,54</b>	<b>99.242,93</b>
<b>TRIBUTOS</b>	<b>31.876,74</b>	<b>22.760,57</b>	<b>22.760,57</b>	<b>9.116,17</b>
Inss Sobre Serviços Prestados	10.000,00	1.165,58	1.165,58	8.834,42
Impostos e Taxas	10.000,00	9.718,25	9.718,25	281,75
Despesas Judiciais	11.876,74	11.876,74	11.876,74	0,00
<b>CONTRIBUIÇÕES</b>	<b>4.585.501,73</b>	<b>4.495.374,97</b>	<b>4.495.374,97</b>	<b>90.126,76</b>
Cota Parte	3.500.816,35	3.434.279,21	3.434.279,21	66.537,14
Cota Revista	865.954,38	858.569,81	858.569,81	7.384,57
Fundo de Seções	218.731,00	202.525,95	202.525,95	16.205,05
<b>DEMAIS DESPESAS CORRENTES</b>	<b>174.011,61</b>	<b>108.221,02</b>	<b>108.221,02</b>	<b>65.790,59</b>
Sentenças Judiciais	8.123,26	2.000,00	2.000,00	6.123,26
Indenizações, Restituições e Reposições	40.000,00	11.770,62	11.770,62	28.229,38
Despesas de Exercícios Anteriores	85.000,00	63.201,40	63.201,40	21.798,60
Despesas Miúdas de Pronto Pagamento	40.888,35	31.249,00	31.249,00	9.639,35
<b>SERVIÇOS BANCÁRIOS</b>	<b>320.000,00</b>	<b>240.455,62</b>	<b>240.455,62</b>	<b>79.544,38</b>
Taxa Sobre Serviços Bancários	40.000,00	10.533,87	10.533,87	29.466,13

Despesas Com Cobrança	280.000,00	229.921,75	229.921,75	50.078,25
<b>CRÉDITO DISPONÍVEL DESPESA DE CAPITAL</b>	<b>5.550.000,00</b>	<b>54.289,01</b>	<b>54.289,01</b>	<b>5.495.710,99</b>
<b>INVESTIMENTOS</b>	<b>5.350.000,00</b>	<b>54.289,01</b>	<b>54.289,01</b>	<b>5.295.710,99</b>
<b>OBRAS, INSTALAÇÕES E REFORMAS</b>	<b>1.000.000,00</b>	<b>0,00</b>	<b>0,00</b>	<b>1.000.000,00</b>
Reformas	1.000.000,00	0,00	0,00	1.000.000,00
<b>EQUIPAMENTOS E MATERIAIS PERMANENTES</b>	<b>2.350.000,00</b>	<b>41.101,39</b>	<b>41.101,39</b>	<b>2.308.898,61</b>
Móveis e Utensílios	1.450.000,00	10.009,39	10.009,39	1.439.990,61
Máquinas e Equipamentos	250.000,00	26.224,00	26.224,00	223.776,00
Equipamentos de Processamento de Dados	450.000,00	4.868,00	4.868,00	445.132,00
Sistemas de Processamento de Dados	200.000,00	0,00	0,00	200.000,00
<b>AQUISIÇÃO DE IMÓVEIS</b>	<b>1.700.000,00</b>	<b>0,00</b>	<b>0,00</b>	<b>1.700.000,00</b>
Salas	1.700.000,00	0,00	0,00	1.700.000,00
<b>INTANGÍVEL</b>	<b>300.000,00</b>	<b>13.187,62</b>	<b>13.187,62</b>	<b>286.812,38</b>
Softwares	300.000,00	13.187,62	13.187,62	286.812,38
<b>OUTRAS DESPESAS CAPITAL</b>	<b>200.000,00</b>	<b>0,00</b>	<b>0,00</b>	<b>200.000,00</b>
<b>TRANSFERÊNCIAS DE CAPITAL</b>	<b>200.000,00</b>	<b>0,00</b>	<b>0,00</b>	<b>200.000,00</b>
Reservas	200.000,00	0,00	0,00	200.000,00
<b>Total:</b>	<b>21230000</b>	<b>15133392,47</b>	<b>15133392,47</b>	<b>6096607,53</b>

Rio de Janeiro-RJ, 31 de dezembro de 2021

Pedro Paulo Gastalho de  
Presidente

xxx.781.547-xx

Achiles Miranda Dias  
Tesoureiro

xxx.664.727-xx

Paulo César Soares  
Assessor Contábil

xxx.184.557-xx



Documento assinado eletronicamente por **Paulo Cesar Soares, Assessor(a) Contábil**, em 31/03/2022, às 11:20, conforme horário oficial de Brasília, com fundamento no art. 6º, § 1º, do [Decreto nº 8.539, de 8 de outubro de 2015](#).



Documento assinado eletronicamente por **Pedro Paulo Gastalho De Bicalho, Conselheira(o) Presidente**, em 31/03/2022, às 15:03, conforme horário oficial de Brasília, com fundamento no art. 6º, § 1º, do [Decreto nº 8.539, de 8 de outubro de 2015](#).



Documento assinado eletronicamente por **Achiles Miranda Dias, Conselheira(o) Tesoureira(o)**, em 31/03/2022, às 15:09, conforme horário oficial de Brasília, com fundamento no art. 6º, § 1º, do [Decreto nº 8.539, de 8 de outubro de 2015](#).



A autenticidade deste documento pode ser conferida no site [http://sei.cfp.org.br/sei/controlador\\_externo.php?acao=documento\\_conferir&id\\_orgao\\_acesso\\_externo=0](http://sei.cfp.org.br/sei/controlador_externo.php?acao=documento_conferir&id_orgao_acesso_externo=0), informando o código verificador **0520671** e o código CRC **DEF1DE1C**.

CONSELHO REGIONAL DE PSICOLOGIA - 5ª REGIÃO

RELATÓRIO Nº 4/2022/05-PL

PROCESSO Nº 570500169.000018/2022-16

INTERESSADO: PLENÁRIA

CRP/RJ

CONSELHO REGIONAL DE PSICOLOGIA 5ª REGIÃO

CNPJ: 37.115.458/0001-04

Período: 01/01/2021 a 31/12/2021

Balanco Financeiro

INGRESSOS			DISPÊNDIOS		
ESPECIFICAÇÃO	Exercício Atual	Exercício Anterior	ESPECIFICAÇÃO	Exercício Atual	Exercício Anterior
Receita Orçamentária	17.856.801,80	15.633.648,75	Despesa Orçamentária	15.133.392,47	13.260.412,70
RECEITA REALIZADA	17.856.801,80	15.633.648,75	CREDITO EMPENHADO A LIQUIDAR	283.221,69	159.876,99
RECEITA CORRENTE	17.856.801,80	15.633.648,75	CREDITO EMPENHADO LIQUIDADO	614.665,87	422.895,93
RECEITAS DE CONTRIBUICOES	15.809.926,48	14.285.831,16	CREDITO EMPENHADO – PAGO	14.235.504,91	12.677.639,78
ANUIDADES PESSOAS FÍSICAS	15.132.909,40	13.621.191,81	DESPESA CORRENTE	14.186.807,90	12.647.806,68
PESSOAS FÍSICAS DO EXERCÍCIO	13.353.104,11	11.924.324,32	PESSOAL E ENCARGOS SOCIAIS	3.752.500,12	3.301.473,16
PESSOAS FÍSICAS DO EXERCÍCIO ANTERIOR	1.779.805,29	1.696.867,49	ENCARGOS PATRONAIS	1.086.789,88	1.043.637,27
ANUIDADES DE PESSOAS JURÍDICAS	474.507,26	492.764,75	OUTRAS DESPESAS CORRENTES	9.347.517,90	8.302.696,25
PESSOA JURÍDICA DO EXERCÍCIO	439.764,03	469.337,17	DESPESA DE CAPITAL	48.697,01	29.833,10
PESSOA JURÍDICA DO EXERCÍCIO ANTERIOR	34.743,23	23.427,58	INVESTIMENTOS	48.697,01	29.833,10
FUNDO DE SEÇÕES	202.509,82	171.874,60			
RECEITA PATRIMONIAL	313.825,40	106.082,73			
REMUNERAÇÃO DE DEPÓSITOS BANCÁRIOS E APL FINANCEIRAS	313.825,40	106.082,73			
RECEITA DE SERVICOS	562.501,35	380.667,08			
EMOLUMENTOS COM INSCRIÇÕES	437.881,82	294.893,59			
EMOLUMENTOS COM EXPEDIÇÕES DE CARTEIRAS	124.619,53	85.773,49			
FINANCEIRAS	164,33				
ATUALIZAÇÃO MONETÁRIA	164,33				
REMUNERAÇÃO DE DEP. BANC. E APLICAÇÕES FINANCEIRAS	164,33				
OUTRAS RECEITAS CORRENTES	1.170.384,24	861.067,78			
DÍVIDA ATIVA	68.185,58	97.908,98			
INDENIZAÇÕES E RESTITUIÇÕES	113.074,63	100,50			
JUROS DE MORA SOBRE ANUIDADES	863.730,73	655.315,07			
MULTAS SOBRE ANUIDADES	125.393,30	107.743,23			
Transferências Financeiras Recebidas			Transferências Financeiras Concedidas		
Recebimentos Extraorçamentários	1.890.501,63	1.381.710,19	Pagamentos Extraorçamentários	1.510.295,59	1.363.367,86
Inscrição de Restos a Pagar Não Processados	283.221,69	159.876,99	Pagamentos de Restos a Pagar Não Processados	147.635,58	233.442,84
Inscrição de Restos a Pagar Processados	614.665,87	422.895,93	Pagamentos de Restos a Pagar Processados	433.830,19	326.830,95
Depósitos Restituíveis e Valores Vinculados	2.239,37	2.374,23	Depósitos Restituíveis e Valores Vinculados	9.647,81	7.935,01
Outros Recebimentos Extraorçamentários	990.374,70	796.563,04	Outros Pagamentos Extraorçamentários	919.182,01	795.159,06
Saldo em espécie do Exercício Anterior	5.260.689,80	2.869.111,42	Saldo em espécie para o Exercício Seguinte	8.364.305,17	5.260.689,80
Caixa e Equivalente de Caixa	5.260.689,80	2.869.111,42	Caixa e Equivalente de Caixa	8.364.305,17	5.260.689,80
Depósitos. Rest. Vlrs Vinculados			Depósitos. Rest. Vlrs Vinculados		
<b>Total:</b>	<b>25007993,23</b>	<b>19884470,36</b>		<b>25007993,23</b>	<b>19884470,36</b>

Rio de Janeiro-RJ, 31 de dezembro de 2021

Pedro Paulo Gastalho de Bicalho  
Presidente

xxx.781.547-xx

Achiles Miranda Dias  
Tesorero

xxx.664.727-xx

Paulo César Soares  
Assessor Contábil

xxx.184.557-xx



Documento assinado eletronicamente por **Paulo Cesar Soares, Assessor(a) Contábil**, em 31/03/2022, às 11:21, conforme horário oficial de Brasília, com fundamento no art. 6º, § 1º, do [Decreto nº 8.539, de 8 de outubro de 2015](#).



Documento assinado eletronicamente por **Pedro Paulo Gastalho De Bicalho, Conselheira(o) Presidente**, em 31/03/2022, às 15:03, conforme horário oficial de Brasília, com fundamento no art. 6º, § 1º, do [Decreto nº 8.539, de 8 de outubro de 2015](#).



Documento assinado eletronicamente por **Achiles Miranda Dias, Conselheira(o) Tesoreira(o)**, em 31/03/2022, às 15:09, conforme horário oficial de Brasília, com fundamento no art. 6º, § 1º, do [Decreto nº 8.539, de 8 de outubro de 2015](#).



A autenticidade deste documento pode ser conferida no site [http://sei.cfp.org.br/sei/controlador\\_externo.php?](http://sei.cfp.org.br/sei/controlador_externo.php?)



[acao=documento\\_conferir&id\\_orgao\\_acesso\\_externo=0](#), informando o código verificador **0520674** e o código CRC **D7A27070**.

---

Referência: Processo nº 570500169.000018/2022-16

SEI nº 0520674

**CONSELHO REGIONAL DE PSICOLOGIA - 5ª REGIÃO**

RELATÓRIO Nº 5/2022/05-PL

**PROCESSO Nº 570500169.000018/2022-16**

**INTERESSADO: PLENÁRIA**



## Variações Patrimoniais

VARIações PATRIMONIAIS QUANTITATIVAS					
	Exercício Atual	Exercício Anterior		Exercício Atual	Exercício Anterior
VARIAÇÃO PATRIMONIAL AUMENTATIVA	55.869.370,89	39.897.829,03	VARIAÇÃO PATRIMONIAL DIMINUTIVA	53.223.535,88	37.213.229,29
CONTRIBUIÇÕES	51.626.597,76	37.263.044,92	PESSOAL E ENCARGOS	7.174.005,55	6.212.946,57
CONTRIBUIÇÕES SOCIAIS	51.626.597,76	37.263.044,92	REMUNERAÇÃO DE PESSOAL	4.191.788,33	3.640.784,95
CONTRIBUIÇÕES SOCIAIS	51.626.597,76	37.263.044,92	REMUNERAÇÃO A PESSOAL - RPPS	4.191.788,33	3.640.784,95
EXPLORAÇÃO E VENDA DE BENS, SERVIÇOS E DIREITOS	563.950,27	380.868,58	ENCARGOS PATRONAIS	1.200.301,61	1.043.637,27
EXPLORAÇÃO DE BENS DIREITOS E PRESTAÇÃO DE SERVIÇOS	563.950,27	380.868,58	ENCARGOS PATRONAIS - RPPS	1.200.301,61	1.043.637,27
VALOR BRUTO DE EXPLORAÇÃO DE BENS E DIREITOS E PRESTAÇÃO DE SERVIÇOS	563.950,27	380.868,58	BENEFÍCIOS A PESSOAL	1.781.915,61	1.528.524,35
VARIAÇÕES PATRIMONIAIS AUMENTATIVAS FINANCEIRAS	1.303.113,76	869.141,03	BENEFÍCIOS A PESSOAL - RPPS	1.781.915,61	1.528.524,35
JUROS E ENCARGOS DE MORA	865.557,14	658.302,23	BENEFÍCIOS PREVIDENCIÁRIOS E ASSISTENCIAIS	216.747,27	205.298,47
JUROS E ENCARGOS DE MORA SOBRE FORNECIMENTOS DE BENS E SERVIÇOS	865.557,14	658.302,23	BENEFÍCIOS EVENTUAIS	216.747,27	205.298,47
OUTRAS VARIACOES PATRIMONIAIS AUMENTATIVAS - FINANCEIRAS	437.556,62	210.838,80	OUTROS BENEFÍCIOS EVENTUAIS	216.747,27	205.298,47
MULTAS SOBRE ANUIDADES	437.556,62	210.838,80	USO DE BENS, SERVICOS E CONSUMO DE CAPITAL FIXO	3.009.423,54	2.802.393,81
OUTRAS VARIAÇÕES PATRIMONIAIS AUMENTATIVAS	2.375.709,10	1.384.774,50	USO DE MATERIAL DE CONSUMO	61.978,33	29.671,79
DIVERSAS VARIAÇÕES PATRIMONIAIS AUMENTATIVAS	2.375.709,10	1.384.774,50	CONSUMO DE MATERIAL	61.978,33	29.671,79
INDENIZAÇÕES	112.656,19	100,50	SERVIÇOS	2.649.732,02	2.471.606,94
REVERSÃO DE PROVISÕES	0,00	348.190,00	DIARIAS, AJUDAS DE CUSTO E JETONS	169.945,00	122.945,00
DÍVIDA ATIVA	2.263.052,91	1.036.484,00	SERVICOS TERCEIROS - PESSOAS FÍSICAS	81.776,94	90.810,20
	0,00	0,00	SERVICOS TERCEIROS - PESSOAS JURÍDICAS	2.398.010,08	2.257.851,74
	0,00	0,00	DEPRECIACAO, AMORTIZACAO E EXAUSTAO	297.713,19	301.115,08
	0,00	0,00	DEPRECIACAO	288.385,96	290.933,13
	0,00	0,00	AMORTIZACAO	9.327,23	10.181,95
	0,00	0,00	VARIAÇÕES PATRIMONIAIS DIMINUTIVAS FINANCEIRAS	222.989,32	188.570,15
	0,00	0,00	JUROS E ENCARGOS DE EMPRESTIMOS E FINANCIAMENTOS OBTIDOS	222.989,32	188.570,15
	0,00	0,00	OUTROS JUROS E ENCARGOS DE EMPRESTIMOS E FINANCIAMENTOS	222.989,32	188.570,15
	0,00	0,00	TRIBUTÁRIAS	42.491.732,11	27.679.466,71
	0,00	0,00	IMPOSTOS, TAXAS E CONTRIBUIÇÕES DE MELHORIA	22.759,26	4.916,24
	0,00	0,00	IMPOSTOS	22.759,26	4.916,24
	0,00	0,00	CONTRIBUICOES	42.468.972,85	27.674.550,47
	0,00	0,00	CONTRIBUIÇÕES SOCIAIS	42.468.972,85	27.674.550,47
	0,00	0,00	OUTRAS VARIAÇÕES PATRIMONIAIS DIMINUTIVAS	108.638,09	124.553,58
	0,00	0,00	DIVERSAS VARIAÇÕES PATRIMONIAIS DIMINUTIVAS	108.638,09	124.553,58
	0,00	0,00	VARIAÇÕES PATRIMONIAIS DIMINUTIVAS DECORRENTES DE FATOS GERADORES DIVERSOS	108.638,09	124.553,58
<b>Total das Variações Ativas :</b>	<b>55869370,89</b>	<b>39897829,03</b>	<b>Total das Variações Passivas :</b>	<b>53223535,88</b>	<b>37213229,29</b>
<b>RESULTADO PATRIMONIAL</b>					
<b>Déficit do Exercício</b>			<b>Superávit do Exercício</b>	<b>2645835,01</b>	<b>2684599,74</b>
<b>Total</b>	<b>55869370,89</b>	<b>39897829,03</b>	<b>Total</b>	<b>55869370,89</b>	<b>39897829,03</b>

Rio de Janeiro-RJ, 31 de dezembro de 2021

Pedro Paulo Gastalho de Bicalho  
Presidente

xxx.781.547-xx

Achiles Miranda Dias  
Tesoureiro

xxx.664.727-xx

Paulo César Soares  
Assessor Contábil

xxx.184.557-xx

Documento assinado eletronicamente por **Paulo Cesar Soares, Assessor(a) Contábil**, em 31/03/2022, às 11:29, conforme horário oficial de Brasília, com fundamento no art. 6º, § 1º, do [Decreto nº 8.539, de 8 de outubro de 2015](#).



Documento assinado eletronicamente por **Pedro Paulo Gastalho De Bicalho, Conselheira(o) Presidente**, em 31/03/2022, às 15:03, conforme horário oficial de Brasília, com fundamento no art. 6º, § 1º, do [Decreto nº 8.539, de 8 de outubro de 2015](#).



Documento assinado eletronicamente por **Achiles Miranda Dias, Conselheira(o) Tesoureira(o)**, em 31/03/2022, às 15:09, conforme horário oficial de Brasília, com fundamento no art. 6º, § 1º, do [Decreto nº 8.539, de 8 de outubro de 2015](#).



A autenticidade deste documento pode ser conferida no site [http://sei.cfp.org.br/sei/controlador\\_externo.php?acao=documento\\_conferir&id\\_orgao\\_acesso\\_externo=0](http://sei.cfp.org.br/sei/controlador_externo.php?acao=documento_conferir&id_orgao_acesso_externo=0), informando o código verificador **0520686** e o código CRC **6AB6C8E**.



**CONSELHO REGIONAL DE PSICOLOGIA - 5ª REGIÃO**

RELATÓRIO Nº 6/2022/05-PL

**PROCESSO Nº 570500169.000018/2022-16****INTERESSADO: PLENÁRIA**

CRP/RJ

CONSELHO REGIONAL DE PSICOLOGIA 5ª REGIÃO

CNPJ: 37.115.458/0001-04

**Período: 01/01/2021 a 31/12/2021**

Demonstração dos Fluxos de Caixa

	<b>Exercício Atual</b>	<b>Exercício Anterior</b>
<b>FLUXO DE CAIXA DAS ATIVIDADES DAS OPERAÇÕES</b>	<b>0,00</b>	<b>0,00</b>
<b>INGRESSOS</b>	<b>0,00</b>	<b>0,00</b>
RECEITA CORRENTE	17.856.801,80	15.633.648,75
RECEITAS DE CONTRIBUIÇÕES	15.809.926,48	14.285.831,16
ANUIDADES PESSOAS FÍSICAS	15.132.909,40	13.621.191,81
PESSOAS FÍSICAS DO EXERCÍCIO	13.353.104,11	11.924.324,32
PESSOAS FÍSICAS DO EXERCÍCIO ANTERIOR	1.779.805,29	1.696.867,49
ANUIDADES DE PESSOAS JURÍDICAS	474.507,26	492.764,75
PESSOA JURÍDICA DO EXERCÍCIO	439.764,03	469.337,17
PESSOA JURÍDICA DO EXERCÍCIO ANTERIOR	34.743,23	23.427,58
FUNDO DE SEÇÕES	202.509,82	171.874,60
RECEITA PATRIMONIAL	313.825,40	106.082,73
REMUNERAÇÃO DE DEPÓSITOS BANCÁRIOS E APL FINANCEIRAS	313.825,40	106.082,73
RECEITA DE SERVIÇOS	562.501,35	380.667,08
EMOLUMENTOS COM INSCRIÇÕES	437.881,82	294.893,59
EMOLUMENTOS COM EXPEDIÇÕES DE CARTEIRAS	124.619,53	85.773,49
FINANCEIRAS	164,33	0,00
ATUALIZAÇÃO MONETÁRIA	164,33	0,00
REMUNERAÇÃO DE DEP. BANC. E APLICAÇÕES FINANCEIRAS	164,33	0,00
OUTRAS RECEITAS CORRENTES	1.170.384,24	861.067,78
DÍVIDA ATIVA	68.185,58	97.908,98
INDENIZAÇÕES E RESTITUIÇÕES	113.074,63	100,50
JUROS DE MORA SOBRE ANUIDADES	863.730,73	655.315,07
MULTAS SOBRE ANUIDADES	125.393,30	107.743,23
OUTROS INGRESSOS	992.614,07	798.937,27
<b>DESEMBOLSOS</b>	<b>0,00</b>	<b>0,00</b>
DESPESA CORRENTE	14.186.807,90	12.647.806,68
PESSOAL E ENCARGOS SOCIAIS	3.752.500,12	3.301.473,16
ENCARGOS PATRONAIS	1.086.789,88	1.043.637,27
OUTRAS DESPESAS CORRENTES	9.347.517,90	8.302.696,25
DESPESA DE CAPITAL	48.697,01	29.833,10
INVESTIMENTOS	48.697,01	29.833,10

INVESTIMENTOS	40.097,01	29.055,10
OUTROS DESEMBOLSOS	1.510.295,59	1.363.367,86
FLUXO DE CAIXA LÍQUIDO DAS ATIVIDADES DAS OPERAÇÕES	3.152.312,38	2.421.411,48
FLUXO DE CAIXA DAS ATIVIDADES DE INVESTIMENTO	0,00	0,00
<b>INGRESSOS</b>	<b>0,00</b>	<b>0,00</b>
<b>DESEMBOLSOS</b>	<b>0,00</b>	<b>0,00</b>
FLUXO DE CAIXA LÍQUIDO DAS ATIVIDADES DE INVESTIMENTO	0,00	0,00
FLUXO DE CAIXA DAS ATIVIDADES DE FINANCIAMENTO	0,00	0,00
<b>INGRESSOS</b>	<b>0,00</b>	<b>0,00</b>
<b>DESEMBOLSOS</b>	<b>0,00</b>	<b>0,00</b>
FLUXO DE CAIXA LÍQUIDO DAS ATIVIDADES DE FINANCIAMENTO	0,00	0,00
APURAÇÃO DO FLUXO DE CAIXA DO PERÍODO	0,00	0,00
GERAÇÃO LÍQUIDA DE CAIXA E EQUIVALENTES DE CAIXA	3.152.312,38	2.421.411,48
CAIXA E EQUIVALENTES DE CAIXA INICIAL	5.260.689,80	2.869.111,42
CAIXA E EQUIVALENTES DE CAIXA FINAL	8.413.002,18	5.260.689,80

Rio de Janeiro-RJ, 31 de dezembro de 2021

Pedro Paulo Gastalho de  
Presidente

xxx.781.547-xx

Achiles Miranda Dias  
Tesoureiro

xxx.664.727-xx

Impresso em: 29/03/2022 14:08

Paulo César Soares  
Assessor Contábil

xxx.184.557-xx



Documento assinado eletronicamente por **Paulo Cesar Soares, Assessor(a) Contábil**, em 31/03/2022, às 11:22, conforme horário oficial de Brasília, com fundamento no art. 6º, § 1º, do [Decreto nº 8.539, de 8 de outubro de 2015](#).



Documento assinado eletronicamente por **Pedro Paulo Gastalho De Bicalho, Conselheira(o) Presidente**, em 31/03/2022, às 15:03, conforme horário oficial de Brasília, com fundamento no art. 6º, § 1º, do [Decreto nº 8.539, de 8 de outubro de 2015](#).



Documento assinado eletronicamente por **Achiles Miranda Dias, Conselheira(o) Tesoureira(o)**, em 31/03/2022, às 15:09, conforme horário oficial de Brasília, com fundamento no art. 6º, § 1º, do [Decreto nº 8.539, de 8 de outubro de 2015](#).



A autenticidade deste documento pode ser conferida no site [http://sei.cfp.org.br/sei/controlador\\_externo.php?acao=documento\\_conferir&id\\_orgao\\_acesso\\_externo=0](http://sei.cfp.org.br/sei/controlador_externo.php?acao=documento_conferir&id_orgao_acesso_externo=0), informando o código verificador **0520694** e o código CRC **59E8D64A**.

CONSELHO REGIONAL DE PSICOLOGIA - 5ª REGIÃO

RELATÓRIO Nº 7/2022/05-PL

PROCESSO Nº 570500169.000018/2022-16

INTERESSADO: PLENÁRIA

CRP/RJ

CONSELHO REGIONAL DE PSICOLOGIA 5ª REGIÃO

CNPJ: 37.115.458/0001-04

Período: 01/01/2021 a 31/12/2021

Balanco Orçamentário

RECEITAS ORÇAMENTÁRIAS	PREVISÃO INICIAL	PREVISÃO ATUALIZADA	RECEITAS REALIZADAS	SALDO		
RECEITA CORRENTE	15.280.000,00	15.280.000,00	17.856.801,80	2576801,8		
RECEITAS DE CONTRIBUIÇÕES	13.997.000,00	13.997.000,00	15.809.926,48	1812926,48		
ANUIDADES PESSOAS FÍSICAS	13.350.499,00	13.350.499,00	15.132.909,40	1782410,4		
PESSOAS FÍSICAS DO EXERCÍCIO	11.684.986,00	11.684.986,00	13.353.104,11	1668118,11		
PESSOAS FÍSICAS DO EXERCÍCIO ANTERIOR	1.665.513,00	1.665.513,00	1.779.805,29	114292,29		
ANUIDADES DE PESSOAS JURÍDICAS	478.770,00	478.770,00	474.507,26	-4262,74		
PESSOA JURÍDICA DO EXERCÍCIO	458.770,00	458.770,00	439.764,03	-19005,97		
PESSOA JURÍDICA DO EXERCÍCIO ANTERIOR	20.000,00	20.000,00	34.743,23	14743,23		
FUNDO DE SEÇÕES	167.731,00	167.731,00	202.509,82	34778,82		
RECEITA PATRIMONIAL	75.000,00	75.000,00	313.825,40	238825,4		
DIVIDENDOS	500,00	500,00	0,00	-500		
REMUNERAÇÃO DE DEPÓSITOS BANCÁRIOS E APL FINANCEIRAS	74.500,00	74.500,00	313.825,40	239325,4		
RECEITA DE SERVIÇOS	362.000,00	362.000,00	562.501,35	200501,35		
EMOLUMENTOS COM INSCRIÇÕES	260.000,00	260.000,00	437.881,82	177881,82		
EMOLUMENTOS COM EXPEDIÇÕES DE CARTEIRAS	100.000,00	100.000,00	124.619,53	24619,53		
RECEITAS DIVERSAS DE SERVIÇOS	2.000,00	2.000,00	0,00	-2000		
FINANCEIRAS	0,00	0,00	164,33	164,33		
ATUALIZAÇÃO MONETÁRIA	0,00	0,00	164,33	164,33		
REMUNERAÇÃO DE DEP. BANC. E APLICAÇÕES FINANCEIRAS	0,00	0,00	164,33	164,33		
OUTRAS RECEITAS CORRENTES	846.000,00	846.000,00	1.170.384,24	324384,24		
DÍVIDA ATIVA	130.000,00	130.000,00	68.185,58	-61814,42		
INDENIZAÇÕES E RESTITUIÇÕES	40.000,00	40.000,00	113.074,63	73074,63		
JUROS DE MORA SOBRE ANUIDADES	470.000,00	470.000,00	863.730,73	393730,73		
MULTAS SOBRE ANUIDADES	206.000,00	206.000,00	125.393,30	-80606,7		
RECEITA DE CAPITAL	4.950.000,00	4.950.000,00	0,00	-4950000		
ALIENACAO DE BENS	4.950.000,00	4.950.000,00	0,00	-4950000		
ALIENAÇÕES DE BENS IMÓVEIS	4.950.000,00	4.950.000,00	0,00	-4950000		
RECURSOS ARRECADADOS EM EXERCÍCIOS ANTERIORES	0,00	0,00	0,00	0		
<b>SUB-TOTAL DAS RECEITAS</b>	<b>20.230.000,00</b>	<b>20.230.000,00</b>	<b>17.856.801,80</b>	<b>-2373198,2</b>		
<b>DÉFICIT</b>	<b>0,00</b>	<b>0,00</b>	<b>0,00</b>	<b>0</b>		
<b>TOTAL</b>	<b>20.230.000,00</b>	<b>20.230.000,00</b>	<b>17.856.801,80</b>	<b>-2373198,2</b>		
<b>SALDO DE EXERCÍCIOS ANTERIORES</b>	<b>0,00</b>	<b>1.000.000,00</b>	<b>0,00</b>	<b>1000000</b>		
<b>SUPERAVIT FINANCEIRO DE EXERCICIO ANTERIOR</b>	<b>0,00</b>	<b>1.000.000,00</b>	<b>0,00</b>	<b>1000000</b>		
DESPESAS ORÇAMENTÁRIAS	DOTAÇÃO INICIAL	DOTAÇÃO ATUALIZADA	DESPESAS EMPENHADAS	DESPESAS LIQUIDADAS	DESPESAS PAGAS	SALDO DOTACÃO
CRÉDITO DISPONÍVEL DESPESA CORRENTE	15280000	15680000	15.079.103,46	14.801.473,77	14.186.807,90	600896,54
PESSOAL E ENCARGOS SOCIAIS	4440731	5454973,68	5.392.089,94	5.392.089,94	4.839.290,00	62883,74
REMUNERAÇÃO PESSOAL	3380731	4249672,07	4.191.788,33	4.191.788,33	3.752.500,12	57883,74
ENCARGOS PATRONAIS	1060000	1205301,61	1.200.301,61	1.200.301,61	1.086.789,88	5000
OUTRAS DESPESAS CORRENTES	10839269	10225026,32	9.687.013,52	9.409.383,83	9.347.517,90	538012,8
BENEFÍCIOS A PESSOAL	1685000	1836212,42	1.781.915,61	1.781.915,61	1.781.915,61	54296,81
BENEFÍCIOS ASSISTENCIAIS	210000	216747,27	216.747,27	216.747,27	216.747,27	0
USO DE BENS E SERVIÇOS	1681489	385838,36	321.715,23	311.520,14	307.765,34	64123,13
SERVICIOS TERCEIROS - PESSOAS JURÍDICAS	2822231	2674838,19	2.499.823,23	2.249.856,24	2.249.731,01	175014,96
TRIBUTÁRIAS E CONTRIBUTIVAS	3985549	4617378,47	4.518.135,54	4.518.134,23	4.460.275,80	99242,93
DEMAIS DESPESAS CORRENTES	165000	174011,61	108.221,02	108.221,02	108.093,55	65790,59
SERVIÇOS BANCÁRIOS	290000	320000	240.455,62	222.989,32	222.989,32	79544,38
CRÉDITO DISPONÍVEL DESPESA DE CAPITAL	4950000	5550000	54.289,01	48.697,01	48.697,01	5495710,99
INVESTIMENTOS	4750000	5250000	54.289,01	48.697,01	48.697,01	5205710,99

INVESTIMENTOS	4700000	3300000	34.289,01	48.097,01	48.097,01	3293710,99
OBRAS, INSTALAÇÕES E REFORMAS	400000	1000000	0,00	0,00	0,00	1000000
EQUIPAMENTOS E MATERIAIS PERMANENTES	2350000	2350000	41.101,39	39.019,39	39.019,39	2308898,61
AQUISIÇÃO DE IMÓVEIS	1700000	1700000	0,00	0,00	0,00	1700000
INTANGÍVEL	300000	300000	13.187,62	9.677,62	9.677,62	286812,38
OUTRAS DESPESAS CAPITAL	200000	200000	0,00	0,00	0,00	200000
TRANSFERÊNCIAS DE CAPITAL	200000	200000	0,00	0,00	0,00	200000
<b>SUB-TOTAL DAS DESPESAS</b>	<b>20230000</b>	<b>21230000</b>	<b>15.133.392,47</b>	<b>14.850.170,78</b>	<b>14.235.504,91</b>	<b>6096607,53</b>
<b>SUPERÁVIT</b>	<b>0</b>	<b>0</b>	<b>2.723.409,33</b>	<b>0,00</b>	<b>0,00</b>	<b>2723409,33</b>
<b>TOTAL</b>	<b>20230000</b>	<b>21230000</b>	<b>17.856.801,80</b>	<b>14.850.170,78</b>	<b>14.235.504,91</b>	<b>3373198,2</b>

Rio de Janeiro-RJ, 31 de dezembro de 2021

Pedro Paulo Gastalho de Bicalho  
Presidente

xxx.781.547-xx

Achiles Miranda Dias  
Tesoureiro

xxx.664.727-xx

Paulo César Soares  
Assessor Contábil

xxx.184.557-xx



Documento assinado eletronicamente por **Paulo Cesar Soares, Assessor(a) Contábil**, em 31/03/2022, às 11:22, conforme horário oficial de Brasília, com fundamento no art. 6º, § 1º, do [Decreto nº 8.539, de 8 de outubro de 2015](#).



Documento assinado eletronicamente por **Pedro Paulo Gastalho De Bicalho, Conselheira(o) Presidente**, em 31/03/2022, às 15:03, conforme horário oficial de Brasília, com fundamento no art. 6º, § 1º, do [Decreto nº 8.539, de 8 de outubro de 2015](#).



Documento assinado eletronicamente por **Achiles Miranda Dias, Conselheira(o) Tesoureira(o)**, em 31/03/2022, às 15:09, conforme horário oficial de Brasília, com fundamento no art. 6º, § 1º, do [Decreto nº 8.539, de 8 de outubro de 2015](#).



A autenticidade deste documento pode ser conferida no site [http://sei.cfp.org.br/sei/controlador\\_externo.php?acao=documento\\_conferir&id\\_orgao\\_acesso\\_externo=0](http://sei.cfp.org.br/sei/controlador_externo.php?acao=documento_conferir&id_orgao_acesso_externo=0), informando o código verificador **0520705** e o código CRC **86837A0E**.

## CONSELHO REGIONAL DE PSICOLOGIA - 5ª REGIÃO

**NOTA Nº** 1/2022/05-PL-CRP05  
**PROCESSO Nº** 570500169.000018/2022-16  
**INTERESSADO:** PLENÁRIA

### NOTAS EXPLICATIVAS ÀS DEMONSTRAÇÕES CONTÁBEIS

#### EXERCÍCIO FINDO EM 31 DE DEZEMBRO DE 2021

## I - CONTEXTUALIZAÇÃO

### I.1 - O CRP-05

O Conselho Regional de Psicologia 5ª Região - CRP-05 criado pela Lei 5.766/71, dotado de personalidade jurídica de direito público, autonomia administrativa e financeira, constitui-se em uma Autarquia Federal, destinada a orientar, disciplinar e fiscalizar o exercício da profissão de Psicólogo e zelar pela fiel observância dos princípios de ética e disciplina da classe. Possui jurisdição em todo Estado do Rio de Janeiro.

Na condição de Autarquia Federal, goza de imunidade tributária em relação a seus bens e rendas, de acordo com o Art. 150 da Constituição Federal do Brasil. As receitas do CRP-05 constituem tributos para-fiscais e são representados por arrecadação de anuidades de pessoas físicas e jurídicas, por rendimentos de aplicações financeiras com poupança e em CDB, por recebimentos de emolumentos com inscrições e 2ª via de carteiras, dívida ativa e por fim demais receitas devidamente registradas na execução orçamentária.

### I.2 - PROCESSO DE CONVERGÊNCIA ÀS NOVAS NORMAS DE CONTABILIDADE APLICADAS AO SETOR PÚBLICO

Este Conselho concluiu o processo de convergência, em 2014, em alinhamento com os preceitos dos Manuais da STN, inclusive em relação ao Plano de Contas e às Demonstrações.

## II - CRITÉRIOS E POLÍTICAS CONTÁBEIS

### II.1 - REGIME CONTÁBIL

O CRP-05 utiliza o regime de competência, tanto para a arrecadação, quanto para as despesas.

### II.2 - CRITÉRIOS DE MENSURAÇÃO

Os Bens são registrados pelo custo de aquisição. Anualmente, é designada uma Comissão de Inventário para, entre outras tarefas, avaliar os valores dos Bens, no mês de dezembro. Em DEZ/21, a Comissão julgou que os valores contábeis dos Bens Móveis e Intangíveis não sofreram valorizações ou desvalorizações, ou seja, estão registrados pelos seus valores justos. Com relação aos Bens Imóveis o CRPRJ realizou a reavaliação dos mesmos, pela EMBRAP/PRXIS Avaliação Patrimonial Ltda, em 2017, conforme a seguir:

CENTRO		NOVA IGUAÇU	
Valor Contábil	R\$3.677.300,53	Valor Contábil	R\$230.000,00
Valor da Obra	R\$2.656.899,41	Valor da Obra	R\$789.824,02
	<b>R\$6.334.199,94</b>		<b>R\$1.019.824,02</b>
Avaliação em 11/08	R\$10.586.000,00	Avaliação em 15/08	R\$1.418.000,00
Valorização	<b>R\$4.251.800,06</b>	Valorização	<b>R\$398.175,98</b>
Percentual de Valorização	<b>67,12%</b>	Percentual de Valorização	<b>39,04%</b>

TIJUCA		NITERÓI	
Valor Contábil	R\$910.000,00	Valor Contábil	R\$50.000,00
	<b>R\$910.000,00</b>		<b>R\$50.000,00</b>
Avaliação em 08/08	R\$4.957.527,49	Avaliação em 08/08	R\$179.000,00
Valorização	<b>R\$4.047.527,49</b>	Valorização	<b>R\$129.000,00</b>
Percentual de Valorização	<b>444,78%</b>	Percentual de Valorização	<b>258,00%</b>

PETRÓPOLIS	
Valor Contábil	R\$69.000,00
Valor da Obra	R\$152.553,67
	<b>R\$221.553,67</b>
Avaliação em 08/08	R\$795.000,00
Valorização	<b>R\$573.446,33</b>
Percentual de Valorização	<b>258,83%</b>

### II.3 - POLÍTICAS CONTÁBEIS

#### 1. Bens Móveis, Imóveis e Intangíveis

O CRP-05 adota as orientações do MCASP para as depreciações e amortizações. A tabela utilizada para a depreciação é a do SIAFI.

#### 2. Ativos Contingentes, Provisões e Passivos Contingentes

##### b.1) Ativos contingentes

##### b.1.1) Ações conduzidas pela Assessoria Jurídica do CRPRJ:

O Ativo Contingente, atualizado pela Assessoria Jurídica do CRPRJ, relativo a ações cíveis, não contemplou nenhum Ativo Contingente.

##### b.1.2) Processo Administrativo para devolução de valores do INSS:

O Ativo Contingente, que o CRP-05 possui é a devolução de pagamentos efetuados a título de Salário-Educação, no período de 01/1999 a 07/2004, a favor do FNDE. O processo é o de nº 23034.000469/2005-70 (RFB), que se encontra atualmente na Receita Federal do Brasil. O processo administrativo Interno é o de nº 052/2013, que se encontra no Departamento de Pessoal.

##### b.1.3) Devedores da Entidade

O valor de R\$ 1.432,30, refere-se a Suprimento de Fundos concedidos à funcionária Verônica Pereira Macedo, cujo prazo de aplicação foi de 01 a 30/11/2016 e 01 a 31/11/2016. Até o encerramento do Balanço a funcionária não apresentou as respectivas prestações de contas.

O valor de R\$ 2.425,90, refere-se a desconto cota de plano de saúde e cesta básica do ex-funcionário Rogério Guimarães Teixeira, que se encontra afastado por invalidez, pelo INSS.

##### b.2) Provisões



A conta Provisão para Riscos Cíveis a longo prazo.

Nº do Processo	Data Distribuição	Autor	Réu	Juízo de Origem	Assunto	Andamento Atual	Valor Estimado Total da Causa	Probabilidade de Risco de Sucumbência
0004699-50.2009.4.02.5101	27/02/2009	SEBASTIAO ROCHA QUINTAO	CONSELHO REGIONAL DE PSICOLOGIA A - 5ª REGIAO	3ª VARA FEDERAL DO RIO DE JANEIRO	Pretende o autor que seja declarada a nulidade dos itens 12.10 e 6.5, do Edital de Abertura, ou, subsidiariamente, declarada como interpretação correta de tais itens que a Carteira Nacional de Habilitação tipo C ou D somente seja exigida na posse, em consonância com a orientação jurisprudencial do Superior Tribunal de Justiça.	Intimada a parte autora para ciência do retorno dos autos à Vara de Origem e requerer o que for de direito.	R\$28.000,00	Provável
<b>Total</b>							28.000,00	

E a conta Provisão para riscos trabalhistas a longo prazo ficou assim constituída:

CONSELHO REGIONAL DE PSICOLOGIA - PROCESSOS EM ANDAMENTO / TRABALHISTA - PASSIVO								
Nº do Processo	Data Distribuição	Autor	Réu	Juízo de Origem	Assunto	Andamento Atual	Valor Estimado Total da Causa	Probabilidade de Risco de Sucumbência
0047919-93.2012.4.02.5101	22/11/2012	ANDRÉ VINICIUS SALLES GARROT	CONSELHO REGIONAL DE PSICOLOGIA A - 5ª REGIAO	16ª VARA FEDERAL DO RIO DE JANEIRO	MANDADO DE SEGURANÇA - O autor ajuizou Mandado de Segurança, requerendo sua reintegração no Conselho Regional de Psicologia por se entender estatutário	Sentença julgou parcialmente procedente o pedido para condenar o CRP a proceder com a reintegração do autor ao cargo que ocupava à época da demissão. Aguardando julgamento do Recurso.	R\$1.000,00	Provável
0063297-84.2015.4.02.5101	17/06/2015	Marcos Mangueira de Araújo	CONSELHO REGIONAL DE PSICOLOGIA A - 5ª REGIAO	19ª VARA FEDERAL DO RIO DE JANEIRO	O autor ajuizou Mandado de Segurança, requerendo sua reintegração no Conselho Regional de Psicologia por se entender estatutário	Autos remetidos para o TRF2 para julgamento dos recursos de apelação.	R\$62.346,90	Provável
0132166-70.2013.4.02.5101	03/09/2013	Marco Antonio Ferreira de Souza	CONSELHO REGIONAL DE PSICOLOGIA A - 5ª REGIAO	30ª VARA FEDERAL DO RIO DE JANEIRO	O autor propôs a presente demanda no intuito de ser reintegrado aos quadros da ré, bem como receber seus proventos desde a data de sua dispensa.	Determinada a remessa dos autos para o STJ para julgamento do recurso especial interposto pelo CRP contra o acórdão que manteve os termos da condenação imposta ao CRP para tornar nulo o ato de demissão do autor e mantê-lo em seu quadro de funcionários.	R\$62.346,90	Provável
0100509-86.2018.5.01.55	24/05/2018	André Vinicius Salles Garrot	CONSELHO REGIONAL DE PSICOLOGIA A - 5ª REGIAO	55ª Justiça do Trabalho	Ação de reintegração ao emprego com pedido liminar	Audiência marcada para o dia 12/02/2020	R\$1.000,00	Provável
<b>Total</b>							126.693,80	

b.3) Passivo Contingente

O Passivo contingente para riscos Cíveis ficou assim constituído:

CONSELHO REGIONAL DE PSICOLOGIA - PROCESSOS EM ANDAMENTO / CÍVEIS -PASSIVO CONTINGENTE								
Nº do Processo	Data Distribuição	Autor	Réu	Juízo de Origem	Assunto	Andamento Atual	Valor Estimado Total da Causa	Probabilidade de Risco de Sucumbência
0007655-34.2012.4.02.5101	05/06/2012	ESTADO DO RIO DE JANEIRO	CONSELHO REGIONAL DE PSICOLOGIA - 5ª REGIAO	8ª VARA FEDERAL DO RIO DE JANEIRO	A presente demanda visa a declaração de nulidade com a imediata suspensão da aplicação do § único do art. 2º e art. 4º da Resolução CFP 012/2011, em todo o Estado do Rio de Janeiro, em especial aos psicólogos lotados na Secretaria Estadual de Administração Penitenciária e aos psicólogos judiciários.	A setença JULGOU PROCEDENTE O PEDIDO para declarar a nulidade do artigo 2º, parágrafo único e artigo 4º da Resolução CFP 012/2011r. O CRP interpôs Recurso de Apelação para a revisão da sentença. Em seguida, a procuradoria geral do Estado apresentou suas Contrarrazões. Última movimentação dia 11/09/2015 - Remessa, Carga Para TRF - 2ª Região por motivo de Processar e Julgar Recurso.	15.000,00.	Possível
0119099-67.2015.4.02.5101	22/09/2015	MINISTERIO PUBLICO FEDERAL	CONSELHO REGIONAL DE PSICOLOGIA - 5ª REGIAO	14ª VARA FEDERAL DO RIO DE JANEIRO	Trata de ação civil pública ao qual o Parquet objetiva a condenação do CRP à proibição de contratar servidores pelo regime celetista, bem como à obrigação de dispensar todos os servidores contratados sem prévia realização de concurso público.	Reativação do Processo suspenso/sobrestado. "Por maioria, o Plenário do Supremo Tribunal Federal (STF) julgou constitucional a contratação de pessoal sob o regime da Consolidação das Leis Trabalhistas (CLT) em conselhos profissionais. A decisão se deu, na sessão virtual encerrada no último dia 4, no julgamento conjunto da Ação Declaratória de Constitucionalidade (ADC) 36, da Ação Direta de Inconstitucionalidade (ADI) 5367 e da Arguição de Descumprimento de Preceito Fundamental (ADPF) 367."	50.000,00	Possível
0008692-96.2012.4.02.5101	27/06/2012	MINISTERIO PUBLICO FEDERAL	CONSELHO REGIONAL DE PSICOLOGIA - 5ª REGIAO	28ª Vara do Trabalho do Rio de Janeiro	Trata de ação civil publica promovida pelo Parquet ao qual ter por objetivo a anulação do dispositivo inserido no texto da Resolução CFP 010/2010 que veda ao psicólogo o papel de inquiridor no atendimento de crianças e adolescentes em situação de violência, bem como a não aplicação de quaisquer penalidades aos psicólogos que atuem em auxílio ao Ministério Público e ao Poder Judiciário.	Negado provimento ao Agravo de Instrumento sob o fundamento de que o acórdão recorrido está em consonância com os dispositivos de lei e com a Jurisprudência. Referido recurso tinha a finalidade de destrancar o recurso especial que tinha por objetivo obter a reforma da sentença que anulou o dispositivo constante na Resolução CFP 010/2010 que veda ao psicólogo de efetuar o papel de inquiridor no	RS 1.000,00	Possível



						atendimento de crianças e adolescentes em situação de violência.		
0062333-57.2016.4.02.5101	03/05/2016	OTAVIO LAJO CASTRO DOMINGUES DO NASCIMENTO	CONSELHO REGIONAL DE PSICOLOGIA - 5ª REGIAO	30ª Vara do Trabalho do Rio de Janeiro	O Autor propôs a presente demanda com o fito de ser nomeado e contratado para emprego público de Advogado do Contestante, e de perceber uma indenização por danos materiais, equivalente a toda a remuneração que teria deixado de auferir, bem como uma indenização por danos morais	Autos conclusos para sentença.	R\$450.000,00	Possível
5001430-20.2020.4.02.5104	10/03/2020	SIMÃO DA SILVA MARINO	CONSELHO REGIONAL DE PSICOLOGIA - 5ª REGIAO	1ª Vara Justiça Federal	Trata-se de mandado de segurança impetrado por SIMÃO DA SILVA MARINO, contra ato coator atribuído ao Presidente do CONSELHO REGIONAL DE PSICOLOGIA DA 5ª REGIÃO (CRP5-RJ), consistente em indeferir seu registro junto ao referido Conselho, sob o fundamento de irregularidade informada em certidão expedida pela Justiça Eleitoral (evento 1 – INF9).	Sentença – Procedente para o autor. Cumprimento de Sentença já efetuado pelo CRP. Processo enviado para o TRF para reexame necessário. Acórdão manteve sentença. Sem recurso pendente.	RS 1.045,00	Possível
<b>Total</b>							517.045,00	

O Passivo contingente para riscos Trabalhistas ficou assim constituído:

CONSELHO REGIONAL DE PSICOLOGIA - PROCESSOS EM ANDAMENTO / TRABALHISTA -PASSIVO CONTINGENTE								
Nº do Processo	Data Distribuição	Autor	Réu	Juízo de Origem	Assunto	Andamento Atual	Valor Estimado Total da Causa	Probabilidade de Risco de Sucumbência
0010703-64.2013.4.02.5101	03/04/2013	Marcos Antonio Lima da Silva	CONSELHO REGIONAL DE PSICOLOGIA - 5ª REGIAO	19ª VARA FEDERAL DO RIO DE JANEIRO	O autor propôs a presente demanda objetivando a declaração de nulidade de sua demissão dos quadros do Conselho com a consequente reintegração	Remessa dos autos à conclusão para análise do processo e designação de data para julgamento do recurso.	R\$10.000,00	Possível
0101179-43.2017.5.01.0061	27/07/2017	André Vinicius Salles Garrot	Conselho Regional de Psicologia da 5ª Região	30ª VARA FEDERAL DO RIO DE JANEIRO	Trata-se de remessa do mandado de segurança pela Justiça Federal (processo originário nº 0035151-62.2017.4.02.5101) em razão do declínio de competência para que a Justiça do Trabalho possa processar e julgar a demanda que tem como pano de fundo o trancimento do processo administrativo disciplinar instaurado pelo CRP com o fito de demiti-lo sumariamente após ter noticiado supostas irregularidades praticadas pela autarquia.	Rejeitado os embargos de declaração em razão do pedido de desistência do recurso formulado pelo CRP. Certidão de trânsito em julgado em 24/05/2018.	R\$1.000,00	Possível
0101183-47.2016.5.01.0051	27/07/2016	Julia Viana Lugon	Conselho Regional de Psicologia da 5ª Região	51ª Justiça do Trabalho	Pretende a reclamante que seja reduzida a sua jornada de trabalho de 40 para 30 horas semanais face ao fato da autarquia ter reduzido a carga horária dos psicólogos e a mesma acrescida fazer jus ao mesmo direito.	Apresentada contrarrazões ao recurso ordinário interposto pela parte autora.	R\$36.000,00	Possível
0100.858-97.2018.5.01.0020	28/08/2018	André Vinicius Salles Garrot	Conselho Regional de Psicologia da 5ª Região	20ª Justiça do Trabalho	Contrato Suspenso	Sobrestado (Covid-19)	1.000,00	Possível
<b>Total:</b>							48.000,00	

Provisões para créditos de curto e longo prazo

c.1) Provisões para crédito de curto prazo

A conta Provisão para Perdas de Créditos Tributários/Contribuições (1.1.2.9.1.02) de Curto Prazo refere-se às perdas previstas para as contas de anuidades do ano

corrente pessoa física (PF) e pessoa jurídica (PJ), que são ajustadas em 31/12. A política adotada para a constituição da provisão para perdas de contribuições do ano corrente é a seguinte: o CRP-05, em 31/12, extrai o relatório de todos os devedores do ano corrente e ajusta a conta 1.1.2.2.1 - Créditos Tributários/Contribuições a Receber (ano corrente PF, PJ e Fundo de Seções) para o valor daquele relatório. Isso é lógico, pois aquela conta do ativo tem que expressar no Balanço, na data de 31/12, quais são os créditos do ano corrente que o CRP tem o direito de receber. A provisão para perdas tem que ter o mesmo valor, pois nenhum devedor quitará o crédito naquela data (os Bancos não funcionam), ou seja, a inadimplência naquela data é de 100%. E, no dia 1º de Janeiro do ano seguinte, aqueles valores da conta 1.1.2.2.1 já não serão mais do ano corrente e terão se transformado em exercícios anteriores, ou seja, já não serão mais de curto prazo. E, também, em 1º de janeiro do ano seguinte, na conta 1.1.2.2.1 são lançados, pelo regime de competência, o total dos carnês de cobrança das anuidades do ano corrente.

#### c. 2) Provisões para crédito de longo prazo

Já a conta sintética 1.2.1.1.6.01 - Provisões de Créditos de Longo Prazo é constituída pelas contas analíticas 1.2.1.1.6.01.01 - Provisão para Perdas de Dívida Ativa Administrativa a longo prazo, 1.2.1.1.6.01.02 - Provisão para Perdas de Dívida Ativa Executiva a longo prazo e 1.2.1.1.6.01.03 - Provisão para Perdas de Exercícios Anteriores a longo prazo. O CRP-05 adota a política de ajustar os saldos de créditos tributários a receber de longo prazo pelos valores da posição da dívida em 31/12, com base nos relatórios obtidos no sistema de arrecadação. E adota a política de constituir a provisão para perdas desses créditos com base na média da inadimplência dos últimos três anos.

Seguem os quadros da inadimplência aplicados na constituição da provisão:

EXERCÍCIOS ANTERIORES		
2019	93,76%	
2020	96,28%	
2021	95,63%	
<b>MÉDIA</b>	<b>95,22%</b>	
DIVIDA ATIVA	ADM	EXEC
2019	99,35%	99,71%
2020	99,37%	99,61%
2021	99,57%	99,69%
<b>MÉDIA</b>	<b>99,43%</b>	<b>99,67%</b>

Tal política está, estritamente, de acordo com o item 11 da NBC T 16.10.

### III. DAS DEMONSTRAÇÕES CONTÁBEIS

As demonstrações contábeis foram elaboradas e apresentadas em conformidade com a Lei 4.320/64, as Normas brasileiras de Contabilidade, os Manuais de Contabilidade da STN aplicadas ao Setor Público e o Manual de Normas e Procedimentos, Administrativos, Financeiros e Contábeis instituídos pela Resolução CFP 020/2018.

#### III.1 - BALANÇO ORÇAMENTÁRIO

O Balanço Orçamentário do CRP-05 demonstra as receitas e despesas previstas em confronto com as realizadas. No que tange as receitas são apresentadas as receitas realizadas, as previsões iniciais e atualizadas, bem como o saldo decorrente da diferença entre a previsão atualizada e as receitas realizadas. Pelo lado das despesas, o balanço evidencia as dotações iniciais e atualizadas, as despesas empenhadas, liquidadas e pagas, bem como o saldo decorrente da diferença entre as dotações atualizadas e os valores empenhados.

O Resultado Orçamentário, deste ano de 2021, é encontrado pela subtração das receitas realizadas (R\$ 17.856.801,80) pelas despesas empenhadas (R\$ 15.133.392,47), cujo resultado é R\$ 2.723.409,33, superavitário, originado em razão da arrecadação da Receita de Contribuição ser maior que a despesa empenhada.

### III.2 - BALANÇO FINANCEIRO

O Balanço Financeiro demonstra os ingressos e dispêndios, orçamentários e extra-orçamentários, bem como os saldos em espécie do exercício anterior e aquele que se transfere para o exercício seguinte.

Em 2021, os ingressos orçamentários correspondem à receita realizada, no montante de R\$ 17.856.801,80 e os ingressos extra-orçamentários de R\$ 1.890.501,63, que somados com o saldo em espécie do exercício anterior (R\$ 5.260.689,80), totalizaram R\$ 25.007.993,23. Em contrapartida, a despesa orçamentária empenhada atingiu a cifra de R\$ 15.133.392,47 e as despesas extra-orçamentárias R\$ 1.510.295,59, que somados com o saldo em espécie que passa para o exercício seguinte (R\$ 8.364.305,17) totalizam, também, R\$ 25.007.993,23, apurando no final do exercício um Superaviz no montante da ordem de R\$ 2.723.409,33.

### III.3 - BALANÇO PATRIMONIAL

O Balanço Patrimonial apresenta a situação patrimonial da entidade relativa ao exercício atual, comparando-o com o exercício anterior. Houve um acréscimo na situação patrimonial, cujo Patrimônio Líquido subiu de R\$ 24.381.450,84, para R\$ 27.027.285,85.

#### 1. ATIVO CIRCULANTE

É composto por Caixa e equivalentes de Caixa, Créditos a curto prazo (créditos decorrentes de anuidades do exercício e dívida ativa) e Estoques, que correspondem a itens de materiais de consumo que se encontram no almoxarifado e baixados pelo custo médio ponderado e Variações Patrimoniais Diminutivas Pagas Antecipadamente (Prêmios de Seguros a Apropriar). O Ativo circulante somou R\$ 8.620.267,30.

#### 2. ATIVO NÃO-CIRCULANTE

O Ativo realizável a longo prazo é composto por Créditos a longo prazo (anuidades de exercícios anteriores e dívida ativa).

O imobilizado é composto dos Bens Móveis e Imóveis, sujeitos os primeiros à depreciação. E o Intangível é composto por softwares e linhas telefônicas, sujeitos os primeiros, parcialmente à amortização.

O Ativo Não Circulante corresponde a R\$ 19.292.696,64.

#### b.1) - IMOBILIZADO

Segue quadro consolidado dos Bens Móveis (itens 1 a 5), Imóveis (6) e Intangíveis (7 e 8):

ITENS		VALOR EM 31/12/2020	VALOR EM 31/12/2021
1	Mobiliário em Geral (Móveis)	R\$226.423,22	R\$236.432,61
2	Veiculos	R\$63.311,28	R\$63.311,28
3	Máquinas e Equipamentos	R\$410.256,59	R\$434.398,59
4	Ut. de Copa e cozinha	R\$364,08	R\$364,08
5	Computadores e periféricos	R\$309.525,43	R\$314.393,43
6	Edifícios	R\$17.935.527,49	R\$17.935.527,49
7	Linhas telefônicas	R\$11.709,47	R\$11.709,47
8	Softwares e Lic. de uso	R\$108.793,48	R\$118.471,10
<b>TOTAIS</b>		<b>R\$19.065.911,04</b>	<b>R\$19.111.608,05</b>

b.1.1) - Bens Móveis

Em 2021, não foi realizada a baixa de Bens Móveis.

O método de depreciação é o de Cotas Constantes. Seguem os parâmetros baseados na tabela extraída do Sistema de Administração Financeira do Governo Federal (SIAFI) e que são aplicados no CRP-05:

A) - Mobiliário

A.1) Vida útil: 10 Anos

A.2) Depreciação mensal de (10%/12)%

A.3) Depreciação acumulada no ano de 2021: R\$ 11.509,03

B) Veículos

B.1) Vida útil: 15 Anos

B.2) Depreciação mensal de (6,67%/12)%

B.3) Depreciação acumulada no ano de 2021: R\$3.677,28

C) Máquinas e Equipamentos

C.1) Vida útil: 10 anos

C.2) Depreciação mensal de (10%/12)%

C.3) Depreciação acumulada no ano de 2021: R\$33.746,55

D) Utensílios Copa Cozinha

D.1) Vida útil: 10 anos

D.2) Depreciação mensal de (10%/12)%

D.3) Depreciação acumulada no ano de 2021: R\$ 0,00

E) Computadores e Periféricos

E.1) Vida útil. 5 anos

E.2) Depreciação mensal de (20%/12)%

E.3) Depreciação acumulada no ano de 2021: R\$312,78

b.1.2 - Bens Imóveis

Em relação aos Bens Imóveis, estes sofreram atualização no exercício de 2017, conforme avaliação da Empresa Embrap/Práxis avaliação patrimonial Ltda.

Na conta Edifícios estão registradas a sede atual (Tijuca), a futura sede adquirida em 2010 (Centro) e as subsedes de Nova Iguaçu, Niterói e Petrópolis.

RELAÇÃO DE BENS IMÓVEIS CRP/RJ 2021		
Conta:3.1.1.02.02 - Edifícios		
Local	Endereço	Valor
Tijuca	Rua Delgado de Carvalho,53	4.957.527,49
Nova Iguaçu	Rua Sebastião Herculano de Matos,41	1.418.000,00
Niterói	Av. Amaral Peixoto, 467	179.000,00
Petrópolis	Rua Paulo Barbosa, 174	795.000,00
Centro	Rua Teófilo Otoni,93	10.586.000,00
<b>Total</b>		<b>17.935.527,49</b>

b.1.3 - Depreciação

Vida útil: 60 anos

Depreciação mensal de (1,67%/12)%

Depreciação acumulada no ano de 2021: R\$239.140,32

b.1.4 - Bens Intangíveis

O método de amortização é o de cotas constantes para os bens intangíveis de vida útil definida. Em relação aos intangíveis com vida útil indefinida, estes não são amortizados. A mensuração dos intangíveis é feita pelo preço de aquisição.

Seguem os parâmetros de amortização e a tabela dos Intangíveis:

1. Sem amortização - Vida útil indefinida

A.1) Valor Contábil Bruto em 31/12/2021: R\$63.544,83

2. Vida Útil definida

B.1) Valor Contábil Bruto em 31/12/2021: R\$77.283,52.

B.2) Amortização acumulada no ano de 2021: R\$9.327,23.

Conselho Regional de Psicologia - CRP / RJ			
BENS INTANGIVEIS			
SOFTWARES			
Histórico	Data de Aquisição	Valor Contábil	Expectativa de uso até mês/ano
Licença de uso dos Sistemas: SIPRO Ecccusto	28/12/2004	R\$ 4.410,00	Contínuo
Caché Entrée	27/04/2005	R\$ 4.058,19	Contínuo - Legado
Licença de uso do Sistema SISPAT (Patrimônio) e SIALM ( Almojarifado) - NF 11685	06/06/2005	R\$ 3.588,00	Contínuo
Suite core Draw	03/11/2005	R\$ 1.029,00	Contínuo
SICCL - Sistema de Compras e Licitações	07/11/2005	R\$ 3.000,00	Contínuo
Aquisição de software Sound forge	29/02/2008	R\$ 1.735,00	Contínuo
Aquisição de licenciamento do Sistema Caché Entree	29/02/2008	R\$ 3.256,00	Contínuo - Legado
Implanta Informática (SISCONT NET)	22/12/2011	R\$ 7.680,00	Contínuo - Legado
Macromedia Studio 8 p/CS4 Master Collections.	20/05/2009	R\$ 2.486,96	Contínuo
Microsoft Windows Server 2008 Standard Edition.	27/07/2009	R\$ 801,07	Contínuo
Microsoft Server 2007.	22/09/2009	R\$ 2.783,73	Contínuo
OEM Windows 8 Pro 32-Bits Brazilian Microsoft - 1PKDSP DVD FQC-05910	01/10/2013	R\$ 18.060,00	out/16
Licença de uso do programa Adob Acrobat Pro	26/01/2016	R\$ 990,00	jan/17
Licença de uso do programa Adob Criative Cloude	26/01/2016	R\$ 6.980,00	jan/17
Licença de uso de Avira antivírus for Endpoint GOV	19/09/2016	R\$ 4.910,04	set/18
Licença de uso do programa ADVC – Acrobat Pro	05/12/2014	R\$ 3.780,00	dez/15
Licença de uso do programa ADVC CCTEAM	05/12/2014	R\$ 690,00	dez/15
Licença de do Programa ADOBE CRATIVE CLOUD	23/02/2017	R\$ 2.790,00	fev/18
Licença de do Programa ADOBE ACROBAT PRO DC EDUC	23/02/2017	R\$ 690,00	fev/18
Licença de uso de antivirus Avira Small 80 usuários	24/07/2013	R\$ 6.062,52	jul/16
Licença de do Programa ADOBE CRATIVE CLOUD FOUR TEAMS	06/03/2018	R\$ 2.790,00	mar/19
Licença de do Programa ADOBE ACROBAT PRO DC EDUC	06/03/2018	R\$ 690,00	mar/19
Licença de uso de Avira antivírus for Endpoint GOV	25/09/2018	R\$ 4.759,63	set/19
Gestão TCU NET – Implanta	24/11/2014	R\$ 3.828,00	Contínuo - Legado
Licença p/uso Programa ADOBR CRETIVIE CLOUD FOR TEAMS MULTIPLATAFORMA	26/02/2019	R\$ 2.790,00	fev/20
Licença de Renovação p/uso Programa ADOBE ACROBAT PRO DC EDUC.	26/02/2019	R\$ 690,00	fev/20
Licença p/uso Programa CREATIVE CLOUD FOR TEAMS ALL APPS SUBSCRIPTION GOV LEVEL	27/06/2019	R\$ 4.521,36	jun/20
Licença p/uso Programa ADOBE ACROBAT PRO DC	26/11/2019	R\$ 1.838,00	nov/20

Licença para uso Programa ADOBE ACROBAT PRO DC	20/11/2019	R\$ 1.636,00	nov/20
Licença para uso Programa Adobe Acrobat Pro DC	24/04/2020	R\$ 2.263,86	abr/21
Licença para uso Programa Adobe Creative Cloude	24/04/2020	R\$ 4.842,12	abr/21
Licença Adobe Pro DC for tesmas subscriptiong gov level	02/03/2021	R\$ 1.890,00	mar/22
Creative Cloud for teams All Apps All multiplex platforms REnewall complem	02/03/2021	R\$ 5.291,54	mar/22
Adobe Prod DC for teams All Multiples Platforms Renewall complemento	02/03/2021	R\$ 2.496,08	mar/22
-	<b>TOTAL:</b>	<b>R\$118.471,10</b>	
<b>MARCAS, DIREITOS E PATENTES</b>			
Linhas Telefônicas	19/06/2006	11.709,47	Contínuo
	<b>TOTAL:</b>	<b>R\$ 11.709,47</b>	

O CRP-05 contratou seguro contra roubo, incêndio e danos para a sede e subedes de modo a segurar o seu patrimônio e em caso de sinistro ser ressarcido financeiramente pelas avarias.

### 3. PASSIVO CIRCULANTE

O Passivo Circulante é composto por despesas com fornecedores já liquidadas (de restos a pagar processados), obrigações fiscais a curto prazo (retenções de impostos a recolher), obrigações de repartição a outros entes (cota parte a transferir ao Conselho Federal), provisões a curto prazo (provisões para férias) e demais obrigações a curto prazo (depósitos de diversas origens).

Na apuração do índice de liquidez corrente o CRP-05 dispõe para cada R\$ 1,00 de obrigações de curto prazo o valor de R\$ 11,79 de recursos financeiros disponíveis, demonstrando assim sua alta capacidade de pagamento.

### 4. PASSIVO NÃO-CIRCULANTE

O Passivo Não-Circulante é composto por provisões a longo prazo, quais sejam, riscos cíveis e trabalhistas, já explicitados no item II.3, alínea b).

## III.4 - DEMONSTRAÇÃO DAS VARIAÇÕES PATRIMONIAIS (DVP)

A DVP demonstra as variações qualitativas e quantitativas ocorridas no Exercício, sejam elas aumentativas ou diminutivas, bem como o resultado patrimonial apurado no exercício.

Em 2021, o resultado patrimonial apurado, decorrente da diferença entre as variações aumentativas e diminutivas, foi um Superavit de R\$ 2.645.835,01. Na DVP, as variações aumentativas somaram R\$ 55.869.370,89 e as variações diminutivas foram de R\$ 53.223.535,88.

## IV - Demonstrativo de Fluxo de Caixa

Nas atividades operacionais a soma dos ingressos orçamentários e extra-orçamentários atingiram o valor de R\$ 18.849.411,87 e as despesas orçamentárias, de restos a pagar e extra-orçamentárias somaram R\$ 15.745.800,50 obtendo, assim, um fluxo de caixa operacional positivo de R\$ 3.103.615,37.

Nas atividades de Investimento o CRP-05 desembolsou R\$ 48.697,01, em despesas de capital.

Não ocorreram atividades de financiamento.

Em decorrência, a geração líquida de caixa e equivalentes de caixa foi positiva em R\$ 3.103.615,37, incremento adicionado ao valor de caixa e equivalente de caixa inicial R\$ 5.260.689,80, resultando no valor de caixa e equivalentes de caixa final em R\$ 8.364.305,17.

## V - CONSIDERAÇÕES FINAIS

O CRP-05 é auditado periodicamente por empresa de auditoria (independente), contratada pelo CFP, momento em que se verifica a exatidão e veracidade das

informações e obediência da legislação nos atos e fatos praticados pelos gestores do Conselho Regional Psicologia – 5ª Região, bem como os controles internos e guarda do patrimônio da Entidade.

O CRP/05 concluiu a adoção das novas normas de contabilidade em sua plenitude em 2014.

De acordo com as Demonstrações Contábeis, Notas Explicativas e de posse de todos os elementos disponíveis para avaliar a movimentação patrimonial realizada no período de 1º de janeiro a 31 de dezembro de 2021, a Diretoria do CRP-05 entende que o Balanço Patrimonial, o Balanço Financeiro e demais demonstrações espelham com exatidão e transparência todas as transações realizadas no período.

Rio de Janeiro, RJ, em 31 de dezembro de 2021.

**Pedro Paulo Gastalho de Bicalho**

**Achiles Miranda Dias**  
**Paulo César Soares**

**Conselheiro-Presidente**

**Conselheiro-Tesoureiro**  
**Assessor Contábil**



Documento assinado eletronicamente por **Paulo Cesar Soares, Assessor(a) Contábil**, em 31/03/2022, às 11:22, conforme horário oficial de Brasília, com fundamento no art. 6º, § 1º, do [Decreto nº 8.539, de 8 de outubro de 2015](#).



Documento assinado eletronicamente por **Pedro Paulo Gastalho De Bicalho, Conselheira(o) Presidente**, em 31/03/2022, às 15:03, conforme horário oficial de Brasília, com fundamento no art. 6º, § 1º, do [Decreto nº 8.539, de 8 de outubro de 2015](#).



Documento assinado eletronicamente por **Achiles Miranda Dias, Conselheira(o) Tesoureira(o)**, em 31/03/2022, às 15:09, conforme horário oficial de Brasília, com fundamento no art. 6º, § 1º, do [Decreto nº 8.539, de 8 de outubro de 2015](#).



A autenticidade deste documento pode ser conferida no site [http://sei.cfp.org.br/sei/controlador\\_externo.php?acao=documento\\_conferir&id\\_orgao\\_acesso\\_externo=0](http://sei.cfp.org.br/sei/controlador_externo.php?acao=documento_conferir&id_orgao_acesso_externo=0), informando o código verificador **0520721** e o código CRC **7F8FBF2B**.

Referência: Processo nº 570500169.000018/2022-  
16

SEI nº 0520721