

RELATORIO DE AGENTES RESPONSÁVEIS (EXERCICIO 2020)

NOME	CPF	EMAIL	CARGO FUNÇÃO	PERIODO DE GESTÃO	INVESTIDURA SAÍDA
Pedro Paulo Gastalho de Bicalho	XXX.815.474-XX	presidencia@crprj.org.br	Presidente	21/09/2019 - 25/09/2020 25/09/2020 – 24/09/2021	729ª Reunião Plenária Ordinária 758ª Reunião Plenária Ordinária
Mônica Valéria Affonso Sampaio	XXX.060.407-XX	vicepresidencia@crprj.org.br	Vice- Presidente	21/09/2019 - 25/09/2020 25/09/2020 – 24/09/2021	729ª Reunião Plenária Ordinária 758ª Reunião Plenária Ordinária
Achiles Miranda Dias	XXX.664.727-XX	tesouraria@crprj.org.br	Tesoureiro	21/09/2019 - 25/09/2020 25/09/2020 – 24/09/2021	729ª Reunião Plenária Ordinária 758ª Reunião Plenária Ordinária
Julia Horta Nasser	XXX.370.417-XX	secretaria@crprj.org.br	Secretária	21/09/2019 - 25/09/2020 25/09/2020 – 24/09/2021	729ª Reunião Plenária Ordinária 758ª Reunião Plenária Ordinária



CONSELHO REGIONAL
DE PSICOLOGIA
DO RIO DE JANEIRO

RELATÓRIO DE GESTÃO

CONSELHO FEDERAL DE PSICOLOGIA

CONSELHO REGIONAL DE PSICOLOGIA DA 5ª REGIÃO

Relatório de Gestão do exercício de 2020

Rio de Janeiro, 31 de março de 2021

Sede | Rio de Janeiro
Rua Teófilo Otoni, 93 - Centro

Subsede da Região Serrana | Petrópolis
Rua Paulo Barbosa, 174/ sl.15

Subsede do Norte-Noroeste Fluminense | Campos dos Goytacazes
Rua Treze de Maio, 286 - 3º andar/sl. 310

Subsede do Leste Fluminense | Niterói
Av. Amaral Peixoto, 467/ sl.509

Subsede da Baixada Fluminense | Nova Iguaçu
Rua Sebastião Herculano de Mattos, 41 - Centro



/crprj



/crprjrio



/realCRPRJ



/crprj



crprj.org.br



**CONSELHO REGIONAL
DE PSICOLOGIA
DO RIO DE JANEIRO**

CONSELHO FEDERAL DE PSICOLOGIA

CONSELHO REGIONAL DE PSICOLOGIA DA 5ª REGIÃO

Relatório de Gestão do exercício de 2020

Relatório de gestão do exercício de 2020, apresentado aos órgãos de controle interno e externo como prestação de contas anual a que esta Unidade Jurisdicionada está obrigada nos termos do art. 70 da Constituição Federal, elaborado de acordo com as disposições da IN TCU nº 63/2010, da DN TCU nº 170/2018, e Decisão Normativa-TCU Nº 178, de 23 de outubro de 2019, IN 84 de 22 de abril de 2020 e das orientações do Conselho Federal de Psicologia.

Unidade responsável pela elaboração do Relatório de Gestão – (CRP05)

Rio de Janeiro, 31 de março de 2021

Sede | Rio de Janeiro
Rua Teófilo Otoni, 93 - Centro

Subsede da Região Serrana | Petrópolis
Rua Paulo Barbosa, 174/ sl.15

Subsede do Norte-Noroeste Fluminense | Campos dos Goytacazes
Rua Treze de Maio, 286 - 3º andar/sl. 310

Subsede do Leste Fluminense | Niterói
Av. Amaral Peixoto, 467/ sl.509

Subsede da Baixada Fluminense | Nova Iguaçu
Rua Sebastião Herculano de Mattos, 41 - Centro



/crprj



/crprio



/realCRPRJ



/crprj



crprj.org.br



SUMÁRIO

1 IDENTIFICAÇÃO E ATRIBUTOS DA ENTIDADE	05
1.1 IDENTIFICAÇÃO E ATRIBUTOS	05
1.2 NORMAS RELACIONADAS À CRIAÇÃO DAS UNIDADES AGREGADORAS E AGREGADAS	05
1.3 FINALIDADE E COMPETÊNCIAS INSTITUCIONAIS	06
1.4 ORGANOGRAMA FUNCIONAL	06
2 PLANEJAMENTO E RESULTADOS ALCANÇADOS	17
2.1 PLANEJAMENTO ESTRATÉGICO - PLANO DE AÇÃO	17
2.2 AÇÕES ADOTADAS PARA ATINGIR OS OBJETIVOS ESTRATÉGICOS	20
2.2.1 Orientação Fiscalização e Zelo Ético	20
2.2.2 Psicologia em Evidência	21
2.2.3 Direitos Humanos	22
2.2.4 Políticas Públicas	23
2.3 RESULTADOS ALCANÇADOS	23
2.4 INDICADORES PARA MONITORAR E AVALIAR A GESTÃO	26
3 ESTRUTURA DE GOVERNANÇA E DE AUTO CONTROLE DA GESTÃO	27
3.1 ESTRUTURA DE GOVERNANÇA DA ENTIDADE	27
3.2 DEMONSTRAÇÃO DA ATUAÇÃO DE AUDITORIA INTERNA	29
3.3 DEMONSTRAÇÃO DAS ATIVIDADES DE CORREIÇÃO	29
3.4 RELAÇÃO DOS PRINCIPAIS DIRIGENTES E MEMBROS DA UNIDADE	29
3.4.1 Relação de conselheiros na Diretoria Executiva - Gestão 2019-2022	29
3.4.2 Relação de conselheiros - Gestão 2019-2022	30
3.5 REMUNERAÇÃO PARA AOS CONSELHEIROS E MEMBROS DA DIRETORIA	31



4 PROGRAMAÇÃO E EXECUÇÃO ORÇAMENTÁRIA E FINANCEIRA	32
4.1 DEMONSTRAÇÃO DA RECEITA	32
4.1.1 Origens das receitas	32
4.1.2 Previsão e arrecadação por natureza	32
4.2 DEMONSTRAÇÃO E ANÁLISE DO EMPENHO NA EXECUÇÃO ORÇAMENTÁRIA E FINANCEIRA	33
4.2.1 Comparação entre os dois últimos exercícios	33
4.2.2 Programação orçamentária das despesas correntes e de capital	35
4.2.3 Informações sobre as transferências de recursos realizadas no exercício de referência	36
5 GESTÃO DE PESSOAS, TERCEIRIZAÇÃO DE MÃO DE OBRA E CUSTOS RELACIONADOS	37
5.1 INFORMAÇÕES SOBRE A ESTRUTURA DE PESSOAL	37
5.1.1 Demonstração de força de trabalho	37
5.1.1.1 Funcionários e Cargos Comissionados	37
5.1.1.2 Estagiárias e Estagiários	41
5.1.1.3 Jovem Aprendiz em Técnicas Básicas de Gestão, Atendimento e Serviços	41
5.1.1.4 Empresas terceirizadas	41
5.1.2 Processo de ingressos de funcionários	41
5.1.3 Qualificação da força de trabalho de acordo com a estrutura de cargo, idade e nível de escolaridade	42
6 ATENDIMENTO DE DEMANDAS DE ÓRGÃOS DE CONTROLE	51
6.1 TRATAMENTO AS DETERMINAÇÕES E RECOMENDAÇÕES EXARADAS EM ACÓRDÃOS DO TCU	51



6.2 TRATAMENTO DAS RECOMENDAÇÕES FEITAS PELO ÓRGÃO DE CONTROLE INTERNO A QUE A ENTIDADE SE VINCULA, APRESENTANDO AS JUSTIFICATIVAS PARA OS CASOS DE NÃO CUMPRIMENTO _____	53
6.3 DEMONSTRAÇÃO DE ADOÇÃO DE MEDIDAS ADMINISTRATIVAS PARA APURAR RESPONSABILIDADE POR OCORRÊNCIA DE DANO AO ERÁRIO, ESPECIFICANDO OS ESFORÇOS DA UNIDADE JURISDICIONADA PARA SANAR O DÉBITO NO ÂMBITO INTERNO. _____	53
7 INFORMAÇÕES CONTÁBEIS _____	54
7.1 INFORMAÇÕES SOBRE A ADOÇÃO DE CRITÉRIOS E PROCEDIMENTOS ESTABELECIDOS PELAS NORMAS BRASILEIRAS DE CONTABILIDADE APLICADA AO SETOR PÚBLICO _____	54
7.2 DEMONSTRAÇÕES CONTÁBEIS _____	54
7.3 RELATÓRIO DA AUDITORIA INDEPENDENTE _____	55
8 RELACIONAMENTO COM A SOCIEDADE _____	56
8.1 MEDIDAS ADOTADAS PELOS ÓRGÃOS OU ENTIDADES COM VISTAS AO CUMPRIMENTO DAS NORMAS RELATIVAS À ACESSIBILIDADE, EM ESPECIAL A LEI 10.098/2000, O DECRETO 5.296/2004 E AS NORMAS TÉCNICAS DA ABNT APLICÁVEIS _____	56
9 OUTRAS INFORMAÇÕES SOBRE A GESTÃO _____	57
9.1 OUTRAS INFORMAÇÕES CONSIDERADAS RELEVANTES PELA UNIDADE PARA DEMONSTRAR A CONFORMIDADE E O DESEMPENHO DA GESTÃO NO EXERCÍCIO _____	57



1 IDENTIFICAÇÃO E ATRIBUTOS DA ENTIDADE

1.1 IDENTIFICAÇÃO E ATRIBUTOS

Nome: Conselho Regional de Psicologia da 5ª Região (Rio de Janeiro)
CNPJ: 37.115.458/0001-04
Natureza Jurídica: Autarquia Federal (Direito Público)
Endereço Postal: Rua Teófilo Otoni, 93, Centro, Rio de Janeiro - RJ, CEP: 20090-070.
Telefones: (21) 3613-8700
Endereço da página da Internet: http://www.crprj.org.br/
Endereço do Correio Eletrônico Institucional: gerencia.administrativo@crprj.org.br

1.2 NORMAS RELACIONADAS À CRIAÇÃO DAS UNIDADES AGREGADORA E AGREGADAS.

Lei Ordinária: Lei nº 5.766/71.
Decretos: Decreto Lei nº 79.822/77
Resoluções: Nr 001/74 – CFP - Fixa as zonas de jurisdição e sedes dos Conselhos Regionais de Psicologia. Nr 02/74 – CFP - Fixa as atribuições dos Conselhos Regionais de Psicologia, designa os primeiros componentes desses Conselhos, e dá outras providências.
Normas e Procedimentos Administrativos, Financeiros e Contábeis (Resolução CFP Nº 010/2007.
Manuais e Publicações relacionadas às Atividades da Unidade: Manual de Contabilidade Aplicado ao Setor Público (MCASP)



1.3 FINALIDADE E COMPETÊNCIAS INSTITUCIONAIS

Orientar, disciplinar e fiscalizar o exercício da profissão de Psicólogo e zelar pela fiel observância dos princípios de ética e disciplina da classe.

1.4 ORGANOGRAMA FUNCIONAL (com descrição sucinta das competências e das atribuições das áreas).



Organograma Administrativo

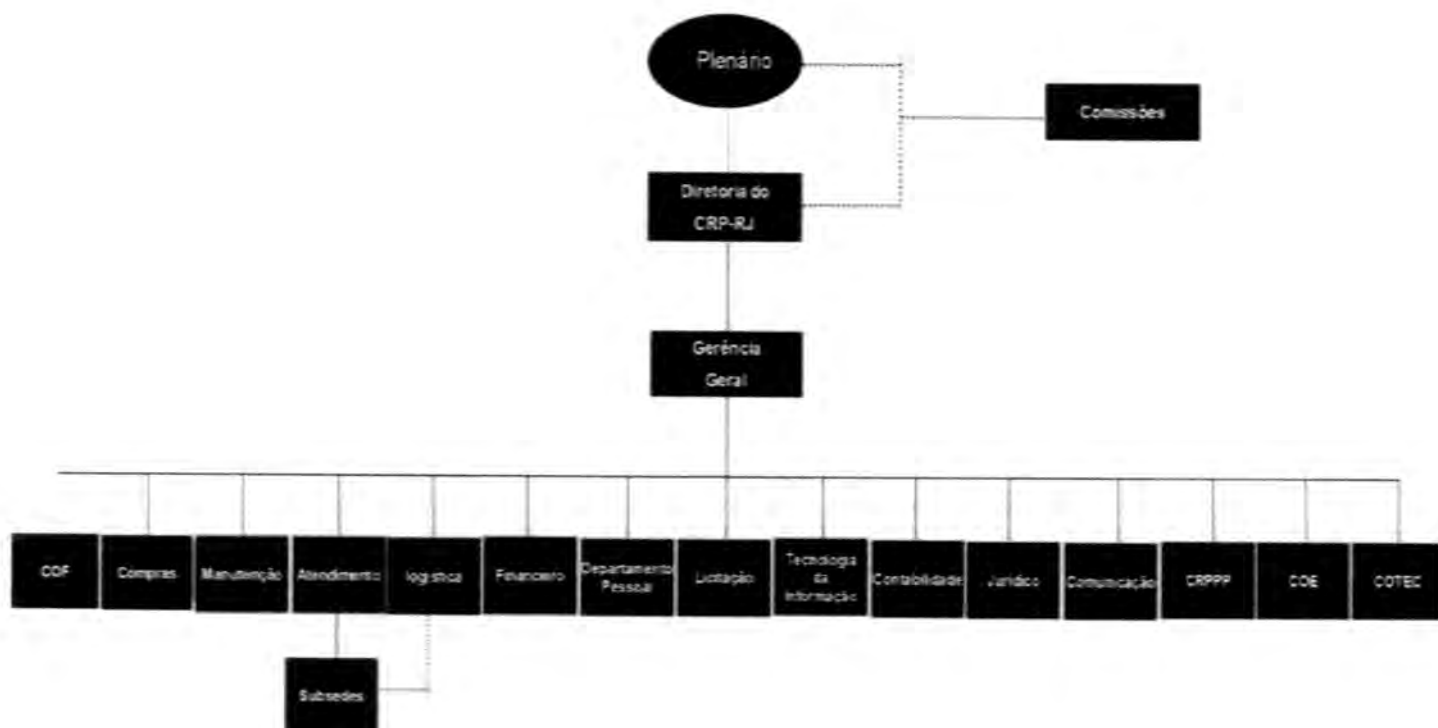

Sede | Rio de Janeiro
Rua Teófilo Otoni, 93 - Centro

Subsede da Região Serrana | Petrópolis
Rua Paulo Barbosa, 174/ sl.15

Subsede do Norte-Noroeste Fluminense | Campos dos Goytacazes
Rua Treze de Maio, 286 - 3º andar/sl. 310

Subsede do Leste Fluminense | Niterói
Av. Amaral Peixoto, 467/ sl.509

Subsede da Baixada Fluminense | Nova Iguaçu
Rua Sebastião Herculano de Mattos, 41 - Centro



/crprj



/crprio



/realCRPRJ



/crprj



crprj.org.br



- Plenário – Órgão Deliberativo do CRP05

XVI PLENÁRIO - GESTÃO 2019-2022		
CONSELHEIROS	REGISTRO CRP	FUNÇÃO
Achiles Miranda Dias	05/27415	Conselheiro Efetivo
Alexandre Trzan Ávila	05/35809	Conselheiro Efetivo
Alexandre Vasilenskias Gil	05/30741	Conselheiro Efetivo
Céu Silva Cavalcanti	05/57816	Conselheira Efetiva
Claudia Simões Carvalho	05/30182	Conselheira Efetiva
Ismael Eduardo Machado Damas	05/42823	Conselheiro Efetivo
José Novaes	05/980	Conselheiro Efetivo
Julia Horta Nasser	05/33796	Conselheira Efetiva
Mariana Chaves Ferreira Botelho	05/32802	Conselheira Efetiva
Marinaldo Silva Santos	05/5057	Conselheiro Efetivo
Mônica Valéria Affonso Sampaio	05/44523	Conselheira Efetiva
Pedro Paulo Gastalho de Bicalho	05/26077	Conselheiro Efetivo
Roseli Goffman	05/2499	Conselheira Efetiva
Thais Vargas Menezes	05/33228	Conselheira Efetiva
Thiago Benedito Livramento Melício	05/35915	Conselheiro Efetivo
Anelise Lusser Teixeira	05/38657	Conselheira Suplente
Carolina Maria Felipe dos Santos Silva	05/29816	Conselheira Suplente
Conceição de Maria Gama Carvalho Mathias	05/39882	Conselheira Suplente
Cristina Mair Barros Rauter	05/1896	Conselheira Suplente
Ederton Quemel Rossini	05/50996	Conselheiro Suplente
Gabriela de Araújo Braz dos Santos	05/56462	Conselheira Suplente
Hildeberto Vieira Martins	05/24193	Conselheiro Suplente
Isabel Scrivano Martins	05/26162	Conselheira Suplente
Leonardo de Miranda Ferreira	05/36950	Conselheiro Suplente
Marcello da Silva Santos	05/17566	Conselheiro Suplente
Rodrigo Cunha Echebarrena	05/28408	Conselheiro Suplente
Vera Lúcia Giraldez Canabrava	05/1158	Conselheira Suplente
Victoria Antonieta Tapia Gutiérrez	05/20157	Conselheira Suplente

Sede | Rio de Janeiro
Rua Teófilo Otoni, 93 - Centro

Subsede da Região Serrana | Petrópolis
Rua Paulo Barbosa, 174/ sl.15

Subsede do Norte-Noroeste Fluminense | Campos dos Goytacazes
Rua Treze de Maio, 286 - 3º andar/sl. 310

Subsede do Leste Fluminense | Niterói
Av. Amaral Peixoto, 467/ sl.509

Subsede da Baixada Fluminense | Nova Iguaçu
Rua Sebastião Herculano de Mattos, 41 - Centro



crprj.org.br

/crprj

/crprio

/realCRPRJ

/crprj



- Diretoria Executiva – Execução das atividades demandadas pelo Plenário;

NOME	CARGO	NOMEAÇÃO	EXONERAÇÃO	INVESTIDURA
Pedro Paulo Gastalho de Bicalho	Presidente	21/09/2019 Recondução em 25/09/2020	-	729ª Reunião Plenária 758ª Reunião Plenária
Mônica Valéria Affonso Sampaio	Vice Presidente	21/09/2019 Recondução em 25/09/2020	-	729ª Reunião Plenária 758ª Reunião Plenária
Achiles Miranda Dias	Tesoureiro	21/09/2019 Recondução em 25/09/2020	-	729ª Reunião Plenária 758ª Reunião Plenária
Julia Horta Nasser	Secretária	21/09/2019 Recondução em 25/09/2020	-	729ª Reunião Plenária 758ª Reunião Plenária

- COF – Comissão de Orientação e Fiscalização – Orienta, Fiscaliza e Disciplina e categoria;

NOME	CARGO	NOMEAÇÃO	EXONERAÇÃO	INVESTIDURA
Ismael Eduardo Machado Ramos	Presidente	21/09/2019	-	731ª Reunião Plenária

- COE – Comissão de Orientação e Ética – Orienta e disciplina a categoria, conforme o código de ética que rege a categoria;

NOME	CARGO	NOMEAÇÃO	EXONERAÇÃO	INVESTIDURA
Mariana Chaves Ferreira Botelho	Presidente	21/09/2019	-	729ª Reunião Plenária

- CRPPP – Comissão Regional de Políticas Públicas (subdividida entre CREPOP e Controle Social) responsável por coordenar as ações de participação da Autarquia no Controle Social e o Projeto CREPOP; a Subdivisão Controle Social tem o objetivo de articular a Psicologia e as Políticas Públicas através dos espaços de controle social, como conselhos de direitos municipais e estaduais, fóruns da sociedade civil, GTs. Além de organizar ações para a orientação e reflexão sobre a atuação da Psicologia em todas as áreas de atuação que estejam dentro das políticas

públicas; A subdivisão CREPOP produz e publiciza as referências técnicas produzidas junto a profissionais, estudantes e gestores.

NOME	CARGO	NOMEAÇÃO	EXONERAÇÃO	INVESTIDURA
Isabel Scrivano Martins	Coordenadora CREPOP	21/09/2019	-	731ª Reunião Plenária
Alexandre Vasilenskias Gil	Coordenador Controle Social	21/09/2019	-	731ª Reunião Plenária
Conceição de Maria Gama Carvalho Mathias	Coordenadora Controle Social	25/09/2020	-	758ª Reunião Plenária

- Comissão Regional de Direitos Humanos – orienta sobre as práticas psicológicas e os Direitos Humanos, na direção do fortalecimento do exercício profissional norteado pelo respeito às diferenças e às multiplicidades e afirmando esses direitos como um patamar ético necessário às mediações para o relacionamento dos diversos atores e grupos sociais. A CRDH manifesta-se publicamente quando há violação dos Direitos Humanos em notas e atos públicos. A reflexão sobre a interface da Psicologia com Direitos Humanos é estendida a toda categoria por meio da organização de debates, seminários e outros eventos. Para potencializar as ações, a CRDH atua em eixos, mas objetiva a integração de todas as ações e a regionalização das atividades, valorizando a participação em eventos nas subsedes, pontos focais e universidades e procurando transversalizar ações com outras comissões do CRP05.

NOME	CARGO	NOMEAÇÃO	EXONERAÇÃO	INVESTIDURA
Céu Cavalcanti Silva	Coordenadora	21/09/2019	-	731ª Reunião Plenária

- Comissão de Comunicação Social - produz e administra os conteúdos orientativos veiculados nos canais de comunicação do CRP05 (site, informativos on-line, jornal e mídias sociais).

NOME	CARGO	NOMEAÇÃO	EXONERAÇÃO	INVESTIDURA
Leonardo de Miranda Ferreira	Coordenador	21/09/2019	-	731ª Reunião Plenária

- CATE – Comissão de Avaliação de Título de Especialista – Responsável pela orientação e análise dos pedidos de emissão de Título de Especialista;

NOME	CARGO	NOMEAÇÃO	EXONERAÇÃO	INVESTIDURA
Alexandre Trzan Ávila	Coordenador	21/09/2019	-	731ª Reunião Plenária

- Coordenadoria Técnica (COTEC) - assessora tecnicamente a Diretoria-Executiva e as comissões, núcleos e eixos temáticos, acompanhando as informações sobre as legislações vigentes e propostas de mudanças nas esferas legislativas. Esse mapeamento possibilita a inserção do CRP05 nas discussões políticas que dizem respeito à Psicologia e às (aos) psicólogas (os).

NOME	CARGO	NOMEAÇÃO	EXONERAÇÃO	INVESTIDURA
Alexandre Trzan Ávila	Coordenador	21/09/2019	-	731ª Reunião Plenária

- Comissões Especiais, Eixos e Núcleos Temáticos – visam se debruçar sobre temáticas específicas para orientação da categoria em seu fazer profissional ético.

COMISSÕES, EIXOS E NÚCLEOS	COORDENADORES	NOMEAÇÃO	EXONERAÇÃO	INVESTIDURA
Comissão de Acompanhamento das Condições e Processos de Trabalho	Marinaldo Silva dos Santos	21/09/2019	-	731ª Reunião Plenária
Comissão de Acompanhamento de Licitações e Pregões	Marcello da Silva Santos	21/09/2019	-	731ª Reunião Plenária



Comissão de Acompanhamento do Planejamento Estratégico e Deliberações do COREP/CNP	Pedro Paulo Gastalho de Bicalho	21/09/2019	-	731ª Reunião Plenária
Comissão de Acompanhamento do Portal da Transparência	Achiles Miranda Dias	19/11/2020	-	767ª Reunião Plenária
Comissão de Alienação do Imóvel da Tijuca	José Novaes	21/09/2019	-	731ª Reunião Plenária
Comissão de Formação e Liberdade de Cátedra	Cristina Mair Barros Rauter	21/09/2019	22/08/2020	731ª Reunião Plenária 756ª Reunião Plenária
	Anelise Lusser Teixeira	22/08/2020	-	756ª Reunião Plenária
	Alexandre Trzan Ávila	22/08/2020	-	756ª Reunião Plenária
	Caíque Azael	22/08/2020	-	756ª Reunião Plenária
Comissão de Meios e Soluções Consensuais de Conflitos	José Novaes	21/09/2019	-	731ª Reunião Plenária
Comissão Editorial	Thiago Benedito Livramento Melício	01/02/2020	-	743ª Reunião Plenária
	Vera Lucia Giraldez Canabrava	21/09/2019	01/02/2020	731ª Reunião Plenária 743ª Reunião Plenária
Comissão Especial de Estudantes	Anelise Lusser Teixeira	21/09/2019	-	731ª Reunião Plenária
	Gabriela de Araújo Braz dos Santos	25/09/2020	-	758ª Reunião Plenária
Comissão Especial de Eventos	Mônica Valéria Affonso Sampaio	21/09/2019	-	731ª Reunião Plenária
Comissão Especial de Psicologia Clínica	Julia Horta Nasser	21/09/2019	-	731ª Reunião Plenária

Sede | Rio de Janeiro
Rua Teófilo Otoni, 93 - Centro

Subsede da Região Serrana | Petrópolis
Rua Paulo Barbosa, 174/ sl.15

Subsede do Norte-Noroeste Fluminense | Campos dos Goytacazes
Rua Treze de Maio, 286 - 3ª andar/sl. 310

Subsede do Leste Fluminense | Niterói
Av. Amaran Peixoto, 467/ sl.509

Subsede da Baixada Fluminense | Nova Iguaçu
Rua Sebastião Herculano de Mattos, 41 - Centro



/crprj



/crprio



/realCRPRJ



/crprj



crprj.org.br



Comissão Especial de Psicologia do Trabalho e Organizações	Alfredo Assunção Matos	23/11/2019	-	733ª Reunião Plenária
Comissão Especial de Psicologia em Emergências e Desastres	Victoria Antonieta Tapia Gutierrez	08/05/2020	-	752ª Reunião Plenária
Comissão Intergestora de Regionalização e Descentralização	Carolina Maria Felipe dos Santos Silva	21/09/2019	-	731ª Reunião Plenária
Comissão Organizadora da Subsede Região Sul Fluminense	Carolina Maria Felipe dos Santos Silva	21/09/2019	-	731ª Reunião Plenária
Eixo de Direito à cidade	Em aberto	25/09/2021	-	758ª Reunião Plenária
Eixo de Gênero e Diversidade Sexual	Conceição de Maria Gama de Carvalho Mathias	21/09/2019	-	731ª Reunião Plenária
Eixo de Infância e Juventude	André Rangel de Oliveira Barbosa	21/12/2019	-	740ª Reunião Plenária
	Thaís Vargas Menezes	21/09/2019	-	731ª Reunião Plenária
Eixo de Laicidade	Vera Lucia Giraldez Canabrava	21/09/2019	01/02/2020	731ª Reunião Plenária 743ª Reunião Plenária
	Héder Lemos Bello	01/02/2020	-	743ª Reunião Plenária
Eixo de Política Sobre Alcool e Outras Drogas	Victoria Antonieta Tapia Gutierrez	21/09/2019	-	731ª Reunião Plenária
Eixo de Relações Raciais	Hildeberto Vieira Martins	21/09/2019	-	731ª Reunião Plenária
Eixo de Violência de Estado e Enfrentamento à Tortura	Jane Calhau Mourão	23/11/2019	19/11/2020	733ª Reunião Plenária 767ª Reunião Plenária
Grupo de Trabalho para construção de aplicativo e novo site do CRP05	Leonardo de Miranda Ferreira	22/08/2020	-	756ª Reunião Plenária

Sede | Rio de Janeiro
Rua Teófilo Otoni, 93 - Centro

Subsede da Região Serrana | Petrópolis
Rua Paulo Barbosa, 174/ sl.15

Subsede do Norte-Noroeste Fluminense | Campos dos Goytacazes
Rua Treze de Maio, 286 - 3ª andar/sl. 310

Subsede do Leste Fluminense | Niterói
Av. Amaral Peixoto, 467/ sl.509

Subsede da Baixada Fluminense | Nova Iguaçu
Rua Sebastião Herculano de Mattos, 41 - Centro



crprj.org.br

/crprj

/crprio

/realCRPRJ

/crprj



Eixo de Políticas e Práticas Anticapacitistas	Ismael Eduardo Machado Damas	25/09/2020	-	758ª Reunião Plenária
Núcleo de Psicologia e Assistência Social	Cláudia Simões Carvalho	21/09/2019	-	731ª Reunião Plenária
Núcleo de Psicologia e Educação	Marinaldo Silva dos Santos	21/09/2019	-	731ª Reunião Plenária
Núcleo de Psicologia e Esporte	Rodrigo de Vasconcelos Pieri	23/11/2019	-	733ª Reunião Plenária
Núcleo de Psicologia e Mobilidade Humana	Janaína Sant'Anna Barros da Silva	23/11/2019	25/09/2020	733ª Reunião Plenária 758ª Reunião Plenária
Núcleo de Psicologia e Tráfego	Janaina Sant'Anna Barros da Silva	25/09/2020	-	758ª Reunião Plenária
Núcleo de Psicologia e Saúde	Thiago Benedito Livramento Melício	21/09/2019	-	731ª Reunião Plenária
Núcleo de Psicologia e Saúde Mental	Rodrigo Cunha Echebarrena	21/09/2019	-	733ª Reunião Plenária
Núcleo de Psicologia e Sistema de Justiça	Marina Wanderley Vilar de Carvalho	23/11/2019	-	733ª Reunião Plenária
Núcleo de Psicologia e Socioeducação	Thaís Vargas Menezes	21/09/2019	-	731ª Reunião Plenária
Núcleo de Psicologia, Sistema Prisional e Segurança Pública	Maria Márcia Badaró Bandeira	23/11/2019	-	733ª Reunião Plenária
	Ana Carla Souza Silveira da Silva	23/11/2019	-	733ª Reunião Plenária
	Vilma Diuana de Castro	23/11/2019	-	733ª Reunião Plenária

- Gerência Geral – Gerenciamento administrativo geral, viabilizando o bom funcionamento da Instituição;

NOME	CARGO	NOMEAÇÃO	EXONERAÇÃO	INVESTIDURA
Marcio Alexandre de Oliveira Ferreira	Gerente Geral	01/03/2018	-	Portaria CRP05 015/2018



- Assessoria da Diretoria – Assessorar a Diretoria Executiva na execução das atividades demandadas pelo Plenário;

NOME	CARGO	NOMEAÇÃO	EXONERAÇÃO	INVESTIDURA
Débora Esteves Müller	Assessora da Diretoria	03/08/2020	-	Portaria CRP05 086/2020

- Assessoria Jurídica – Assessoria em assuntos jurídicos;

NOME	CARGO	NOMEAÇÃO	EXONERAÇÃO	INVESTIDURA
Renata Rosa Araújo	Assessor Jurídico	05/11/2018	-	Portaria CRP05 087/2018
Renan Queiroz Mota da Silva	Assessor Jurídico	08/10/2020	-	Portaria CRP05 094/2020

- Assessoria de Comunicação – Assessoria responsável por toda a comunicação interna e externa da Instituição;

NOME	CARGO	NOMEAÇÃO	EXONERAÇÃO	INVESTIDURA
Amanda Mesquita de Oliveira Moreira	Assessora de Comunicação	05/08/2020	-	Portaria CRP05 035/2021

- Assessoria Contábil – Assessoria nas Atividades de Contabilidade;

NOME	CARGO	NOMEAÇÃO	EXONERAÇÃO	INVESTIDURA
Paulo Cesar Soares	Assessor Contábil	11/11/2014	-	Portaria CRP05 078/2014

- Subsedes – Sucursais das atividades do CRP, nas diversas regiões do Estado: Petrópolis, Nova Iguaçu, Campos dos Goytacazes e Niterói.

SUBSEDE	NOME	CARGO	NOMEAÇÃO	EXONERAÇÃO	INVESTIDURA
Petrópolis	Victoria Antonieta Tapia Gutierrez	Coordenadora	19/10/2019	---	731ª Reunião Plenária
Nova Iguaçu	Gabriela de Araújo Braz dos Santos	Coordenadora	19/10/2019	---	731ª Reunião Plenária
Campos dos Goytacazes	Conceição de Maria Gama Carvalho Mathias	Coordenadora	19/10/2019	---	731ª Reunião Plenária
Niterói	Débora Esteves Müller	Coordenadora	19/10/2019	03/08/2020	731ª Reunião Plenária
	Alexandre Ferreira do Nascimento	Coordenador	22/08/2020	---	756ª Reunião Plenária

- Núcleo de Atendimento – Responsável pela orientação, emissão e manutenção dos registros provisórios e permanentes exigidos para o exercício profissional;

NOME	CARGO	NOMEAÇÃO	EXONERAÇÃO	INVESTIDURA
Carla Cristina de Castro	Supervisor	02/04/2007	-	Portaria CRP05 013/2007

- Núcleo de Finanças – Contas a pagar e a receber;

NOME	CARGO	NOMEAÇÃO	EXONERAÇÃO	INVESTIDURA
Eliane Alves de Sousa Guedes	Supervisor	02/04/2007	-	Portaria CRP05 013/2007



- Núcleo Contábil – Atividades de Contabilidade;

NOME	CARGO	NOMEAÇÃO	EXONERAÇÃO	INVESTIDURA
Paulo Cesar Soares	Assessor Contábil	11/11/2014	-	Portaria CRP05 078/2014

- Setor de Recursos Humanos – Atividades relacionadas aos recursos humanos da Instituição, como seleção de pessoal, avaliação de desempenho, folha de pagamento, encargos trabalhistas etc.

NOME	CARGO	NOMEAÇÃO	EXONERAÇÃO	INVESTIDURA
Marcio Alexandre de Oliveira Ferreira	Gerente Geral	01/03/2018	-	Portaria CRP05 015/2018





2. PLANEJAMENTO E RESULTADOS ALCANÇADOS

2.1. PLANEJAMENTO ESTRATÉGICO - PLANO DE AÇÃO

A construção do Planejamento Estratégico para o exercício de 2020 teve como objetivo principal traçar ações para que o CRP05 seja reconhecido: pela excelência no atendimento e diálogo com as (os) psicólogas (os); pelo compromisso com Direitos Humanos; pelo enfrentamento a práticas fundamentalistas e fascistas; pela afirmação de uma Psicologia antirracista, pautada na diversidade, na pluralidade dos modos de subjetivação, socialmente compromissada, pela produção de referências que orientam práticas psicológicas éticas, laicas e democráticas; e pela cultura institucional coerente com seus valores.

As ações planejadas e propostas tiveram como base afirmar uma Psicologia plural, democrática, laica e inclusiva – atenta aos valores e conhecimentos periféricos – e garantir a orientação, a fiscalização, a regulamentação e o zelo ético no exercício profissional, reiterando o compromisso com os Direitos Humanos em articulação com suas funcionárias (os), categoria e sociedade, de modo que as (os) profissionais se sintam parte integrante e protagonistas do projeto ético e político da Psicologia como ciência e profissão.

A partir da discussão e análise do contexto, o Plenário identificou desafios a serem vencidos ao longo do processo e realização das ações planejadas:

- Manter o nível de articulação com forças da psicologia como ciência e profissão que incidiram na vitória que tivemos para o CRP05 e que projetam ações coordenadas que extrapolem o próprio estado do RJ, como por exemplo a relação com os Conselhos Regionais da região sudeste.
- Não recuar dos posicionamentos ético-políticos que deram coesão eleitoral a proposta e responsabilidade de continuar no mesmo caminho.
- Desenvolver uma comunicação interna que garanta uma coordenação de ações eficaz, eficiente e efetiva, respeitando a diversidade, a diferença e a singularidade de cada espaço e de cada pessoa.
- Desenvolver uma política de diálogo com a categoria, por meios digitais e presenciais, que orientem não só para o exercício da profissão, mas também e sobre tudo, para o caráter ético-político da psicologia, tendo como elemento de coesão, seu código de ética.

- Construir relação com outras categorias que tem Conselhos Profissionais, para desenvolver ações coordenadas de orientação e fiscalização, especialmente no território das políticas públicas.
- Construir sentido de pertencimento das profissionais de psicologia ao Conselho Regional, garantindo além do diálogo acolhedor, as respostas as suas inquietudes, demandas e necessidades no tempo efetivo.

Foram levantamos 4 (quatro) Temas Estratégicos para nortear a atuação da Gestão:

Orientação, fiscalização e zelo ético

Psicologia em evidência

Direitos Humanos

Políticas Públicas

A partir dos temas estratégicos foram definidos os objetivos estratégicos a serem alcançados ao longo do ano pela Gestão:

Orientação, fiscalização e zelo ético

Objetivos estratégicos	Desenvolver e aprimorar os conhecimentos dos funcionários, conselheiras (os) e colaboradores com vistas a um melhor atendimento e orientação da categoria;
	Aprimorar e expandir a atuação do CRP/RJ nas ações de orientação e fiscalização do exercício da psicologia, no seu fazer ético-político e técnico.
	Realizar eventos e atividades que promovam a orientação da prática da psicologia como ciência e profissão, ofertando a categoria as distinções sobre os princípios do código de ética da profissão e as normativas do sistema conselho que regem o exercício profissional.
	Promover e divulgar os meios de solução consensual de conflitos como uma estratégia de redução dos processos éticos.



Psicologia em Evidência

Objetivos estratégicos	Criar uma agenda política unificada de ações e eventos em todas as regiões do estado, dando visibilidade a diversidade e pluralidade das práticas da psicologia.
	Intensificar a presença nas universidades, por meio da Comissão de Estudantes e demais comissões/eixos/núcleos temáticos e de uma articulação maior com AS ENTIDADES científicas e coordenadoras(es) de cursos
	Evidenciar e valorizar a importância do exercício profissional da psicologia para a população do estado do RJ.

Direitos Humanos

Objetivos estratégicos	Ampliar a participação do CRP-RJ nas ações junto a categoria, os movimentos sociais e a sociedade, pela garantia, defesa e ampliação das Políticas de Direitos Humanos.
	Evidenciar a indissociabilidade entre a prática da psicologia como ciência e profissão, e a garantia e promoção dos direitos humanos.

Políticas Públicas

Objetivos estratégicos	Garantir o CREPOP e a representação do controle social como instrumento de gestão.
	Dar visibilidade às Políticas Públicas como lugar de potência para as práticas <i>psi</i> afirmando e efetivando o compromisso social da psicologia.
	Articular com gestores e parlamentares do estado do RJ, a defesa de direitos sociais, a ampliação da presença da psicologia nas políticas públicas, a garantia de condições de trabalhos adequadas aos seus profissionais na prestação deste serviço essencial a sociedade.
	Articular com instituições formadoras a relevância do ensino, pesquisa e extensão em psicologia no campo das políticas públicas.



2.2 AÇÕES ADOTADAS PARA ATINGIR OS OBJETIVOS ESTRATÉGICOS

2.2.1 Orientação, Fiscalização e Zelo Ético:

- Capacitação de Funcionários, Técnicos, Conselheiros e Colaboradores sobre legislação e normas técnicas do Sistema Conselhos;
- Encontros com os colaboradores e Conselheiros para orientação do funcionamento do Sistema Conselhos e de suas normativas;
- Reuniões entre a COE / COF para alinhamento dos processos;
- Evento sobre Psicoterapia, atendimento online, contextos diversos e observatório de práticas emergentes, e suas perspectivas éticas que permeiam a prática;
- Construção de protocolo de comunicação interna com Informativos digitais sobre as ações desenvolvidas na região, ao setor de atendimento, eventos e CCS;
- Construção de ferramentas para realização de eventos no CRP/RJ, apresentação desta para funcionários e coordenadores de comissões/eixos e núcleos do CRP/RJ;
- Capacitação dos membros da COF, em especial as técnicas, visto o fluxo de Portarias, Resoluções, Referências Técnicas etc. que são publicadas anualmente pelo Sistema Conselhos de Psicologia;
- Reuniões entre os Funcionários com a Gerência Geral, com vistas a aperfeiçoar os fluxos e trabalho visando melhorias no atendimento à categoria;
- Entrega de carteira itinerante no Estado;
- Encontros com profissionais de Hospitais Federais, Estaduais e Municipais, profissionais da RAPS, Atenção Básica, profissionais saúde na Socioeducação, profissionais de saúde no sistema prisional;
- Realizar e participar de inspeções em equipamentos de saúde junto a outros conselhos profissionais;
- Mapear junto a COE sobre as denúncias éticas e demandas de orientação e fiscalização recebidas pela COF;
- Eventos de orientação aos estudantes, sobre as incumbências do Sistema Conselhos, Sindicatos ou esferas públicas;



- Realizar eventos sobre Legislação e Código da Ética, apontando distinções entre questões sobre processos éticos profissionais e processos civis/criminais;
- Reestruturar fisicamente e funcionalmente a COF e elaborar novo fluxos de trabalho e redesenhar os processos;
- Eventos sobre elaboração de documentos na Socioeducação (Resolução 006/2019);
- Reunião com outros CRPs visando troca de experiências sobre o processo de mediação;
- Capacitação de orientação com as (os) mediadoras (es) sobre as normativas e funcionamento do Sistema Conselhos de Psicologia;
- Criar cadastro e formação de um corpo de mediadores da COMSCC;
- Realizar evento sobre Judicialização e Métodos Consensuais de Resolução de Conflitos;
- Construir evento para apresentar e elucidar a temática de mediação e Solução consensual de conflitos para a categoria e sociedade;

2.2.2 Psicologia em Evidência

- Realização de Eventos apresentando áreas de atuação da Psicologia;
- Realizar Mostra Regional de Práticas em Psicologia;
- Realizar pré-mostras nas áreas de abrangência da CIRD, para divulgação das práticas de psicologia de cada região.
- Evento no Mês comemorativo dos 30 anos do Estatuto da Criança e do Adolescente;
- Construir ciclo de oficinas sobre resoluções, referências, notas de orientação e demais documentos emanados pelo Sistema Conselhos de Psicologia;
- Evento anual com profissionais de distintas confissões religiosas ou interessados nas temáticas de religiosidade e laicidade;
- Organização anual do mês da Luta Antimanicomial;
- Realização de eventos anuais sobre suicídio;
- Realizar evento de Psicologia no Esporte no contexto das Olimpíadas;
- Realizar evento sobre práticas Integrativas e Complementares da Saúde a partir da instauração do observatório de práticas emergentes;
- Eventos que relacionem o transborde da justiça sobre as psicólogas que atuam em políticas públicas;





- Evento para discutir o papel do psicólogo no esporte olímpico;
- Criar aplicativo para inscrição e divulgação dos eventos do CRP;
- Realizar eventos anuais sobre Psicologia, Religiosidade e Laicidade;
- Realizar eventos preparatórios para o Seminário Nacional da Psicologia no campo da Execução Penal;
- Construir parceria com as coordenações do curso de psicologia das universidades da região;
- Aproximação dos centros de formação por meio de eventos do CRP nas IES;
- Organizar o Seminário Socioeducativo em parceria com o Grupo de Pesquisa GPSID do PPGPS da UERJ;
- Promover articulação com as IES, propondo eventos conjuntos sobre as temáticas, difundindo as áreas de atuação de mobilidade humana, riscos, emergências e desastre, entre outras;
- Participar e identificar no Congresso Brasileiro de Psicologia Organizacional e do Trabalho possíveis modificações na atuação do psicólogo (instituições, organizações e ...) visando a melhoria das condições de trabalho do psicólogo;

2.2.3 Direitos Humanos

- Realizar mapeamento de Conselhos, Fóruns, movimentos e coletivos sociais existentes nas regiões do Estado;
- Realizar reuniões ampliadas junto aos Movimentos Sociais, Coletivos e Fóruns organizados pela Sociedade Civil nas regiões do Estado, para levantamento das demandas e construção de encaminhamentos transversalizados;
- Organização de eventos sobre temáticas específicas relacionadas aos Direitos Humanos;
- Realizar eventos que discutam o preconceito e o racismo presente na sociedade brasileira e a formação em psicologia e o papel do sistema Conselho na promoção da luta contra o racismo;
- Promover evento comemorativo da semana da consciência negra;
- Realizar fiscalização semestral em diferentes dispositivos da RAPS na capital e no interior;
- Criar eixo de pessoas com deficiência e pessoas idosas na Comissão de Direitos Humanos;
- Realizar inspeções em locais que violam direitos, tais como: comunidades terapêuticas e hospitais psiquiátricos;



- Participação nos eventos e reuniões promovidos pelo Comitê Olímpico Brasileiro, visando a ênfase do trabalho na saúde mental;
- Apoiar o seminário Internacional sobre os 10 anos do fórum sobre a medicalização da educação e da sociedade;

2.2.4 Políticas Públicas

- Realizar eventos, seminários e rodas de conversa com base nas referências técnicas de saúde;
- Reuniões descentralizadas das Comissões Gestoras com os representantes do controle social;
- Realizar eventos, seminários e rodas de conversa com base nas referências técnicas nas Regiões do Estado;
- Realizar Seminário sobre Políticas Públicas;
- Realizar lançamento das referências técnicas do CREPOP na região;
- Identificar e mapear a temática da Socioeducação nos espaços de controle social, através dos relatórios vindos do Controle Social;
- Organizar e realizar Seminário nacional sobre a atuação dos psicólogos na Execução Penal;
- Organizar e realizar evento sobre práticas interdisciplinares na Educação;
- Evento sobre a revisão da Lei de Alienação Parental, em andamento pelo CFP;
- Promover evento e produzir publicações informativas em
- Articulação com gestores e outros conselhos profissionais, acerca da atuação profissional multi, trans e interdisciplinar nas equipes de trabalho;
- Articulação com Coordenações de curso em reuniões, eventos iniciativas comuns sobre o CREPOP;

2.3. RESULTADOS ALCANÇADOS

O Planejamento da entidade e suas competências legais:

O CRP05 pautou suas ações nos eixos de orientação, regulamentação e fiscalização do exercício profissional, imposto na lei, bem como buscou garantir o exercício da Psicologia e ampliação do diálogo com a Sociedade e o Estado, firmado na Ética e no Compromisso Social, fundamentado no objetivo da inserção social da Psicologia.

Sede | Rio de Janeiro
Rua Teófilo Otoni, 93 - Centro

Subsede da Região Serrana | Petrópolis
Rua Paulo Barbosa, 174/ sl.15

Subsede do Norte-Noroeste Fluminense | Campos dos Goytacazes
Rua Treze de Maio, 286 - 3º andar/sl. 310

Subsede do Leste Fluminense | Niterói
Av. Amarel Peixoto, 467/ sl.509

Subsede da Baixada Fluminense | Nova Iguaçu
Rua Sebastião Herculano de Mattos, 41 - Centro



/crprj



/crpelo



/realCRPRJ



/crprj



crprj.org.br



A representatividade dos resultados alcançados frente às demandas e/ou aos processos em tramitação no âmbito da Entidade:

Apesar do contexto pandêmico ter se instalado logo segundo trimestre no ano de 2020, que impactou na não realização de algumas ações e participações planejadas – considerando a impossibilidade de ações que iriam contra os protocolos de segurança sanitárias, podemos concluir que os objetivos estratégicos foram atingidos por meio dos seguintes fatores:

- Reestruturação dos setores e dos processos de trabalho;
- Realocação de funcionários;
- Melhoria nas relações funcionais;
- Otimização na contratação de serviços;
- Aprimoramento do conhecimento do corpo funcional técnico sobre práticas da Psicologia nas políticas públicas;
- Convocação e instituição do corpo de mediadores para realização de solução consensual de conflitos;
- Articulação com Gestores e Parlamentares do Estado pontuando a participação e relevância da profissão nos espaços de atuação da Psicologia;
- Melhoria na relação com as coordenações de Cursos de Psicologia no Estado;
- Aumento da participação da categoria nos eventos organizados pela Instituição, no formato Digital, em acordo com os protocolos de segurança sanitária em razão da pandemia de Covid-19.
- Realização de reuniões e articulações com outras entidades para realização de inspeções em equipamentos que foram denunciadas por violação de direitos;
- Realização de eventos orientativos no primeiro trimestre com debates sobre diversas temáticas relacionadas e/ou que interferem na prática profissional da Psicologia;
- Realização de inspeções em equipamentos que possuem no quadro funcional profissionais de Psicologia;

Como por exemplo:

- Realização de reuniões com os setores do CRP05 para direcionamento dos trabalhos e suporte a ações planejadas;



- Capacitação dos membros da COE para aprimoramento das ações sobre as diversas atuações do profissional nas políticas públicas;
- Participação em reuniões com Frentes Parlamentares sobre temáticas e campos de atuação que os profissionais de Psicologia estão inseridos, e campos relacionados à garantia de Direitos Humanos;
- Realização de evento e reunião com Coordenadores de Cursos de Psicologia;
- V Seminário Regional de Psicologia e Políticas Públicas e XI Seminário Regional de Psicologia e Direitos Humanos;
- Live "Lei 13935/19: para que Psicologia e para qual atuação na Educação?";
- Dia da Consciência Negra: Live "A Psicologia e a Construção de uma Sociedade Antirracista";
- Live "O impacto dos vetos aos artigos 147 e 268 da lei 14.071 na política pública de Segurança viária";
- Live "Suicídio e Cuidados na Atenção Primária à Saúde";
- Live "Violências de Gênero: Como Prevenir?";
- Live "A força do coletivo: Um diálogo com os movimentos de psicólogas (os) da Baixada Fluminense";
- Webnário Nacional do Sistema Prisional;
- Live especial do Dia da (o) Psicóloga (o) no Cristo Redentor;
- Lançamento virtual do E-book "Expressões da Psicologia";
- Lives temáticas com frequência semanal, de orientação sobre práticas e temas pertinentes à Psicologia;
- Rodas de Conversa por Google Meet.

A tempestividade das ações empreendidas: A Instituição realizou suas atividades legais previstas para o ano de 2020 dentro dos prazos pré-estabelecidos pelo Sistema Conselhos.

Disfunção estrutural ou situacional que tenha prejudicado ou inviabilizado o alcance dos objetivos e metas bem como as medidas adotadas para tratar as causas do insucesso: A principal situação que dificultou o alcance dos objetivos e metas planejados foi a crise econômica que afetou o Estado e os Municípios, assim como todo o país. A fim de sanar tal dificuldade, a

Sede | Rio de Janeiro
Rua Teófilo Otoni, 93 - Centro

Subsede da Região Serrana | Petrópolis
Rua Paulo Barbosa, 174/ sl.15

Subsede do Norte-Noroeste Fluminense | Campos dos Goytacazes
Rua Treze de Maio, 286 - 3º andar/sl. 310

Subsede do Leste Fluminense | Niterói
Av. Amaral Peixoto, 467/ sl.509

Subsede da Baixada Fluminense | Nova Iguaçu
Rua Sebastião Herculano de Mattos, 41 - Centro



/crprj



/crprio



/realCRPRJ



/crprj



crprj.org.br



Instituição promoveu o saneamento dos gastos com os eventos realizados, tornando-os mais econômicos.

Os fatores que tenham contribuído para ao alcance ou superação das metas estabelecidas: Dentre os fatores que contribuíram para o alcance das metas estabelecidas, destacamos o comprometimento da gestão no cumprimento dos objetivos estratégicos do Sistema Conselhos, alinhado ao bom desempenho do corpo funcional do CRP05.

2.4 INDICADORES PARA MONITORAR E AVALIAR A GESTÃO

Dentre os indicadores utilizados pelo CRP05, podemos destacar: o aumento da participação da categoria nos eventos realizados pela Instituição; a procura maior da categoria pelos serviços de orientação que passou a ser feita por agendamento de dia e horário e no formato remoto via chamada de vídeo (COF, COE, etc.), assim como o Setor de Atendimento: a procura por este setor aumentou exponencialmente para realizar novas inscrições, resgatar registros suspensos, emissão de declarações de registros, entre outras ações regulares.

Sede | Rio de Janeiro
Rua Teófilo Otoni, 93 - Centro

Subsede da Região Serrana | Petrópolis
Rua Paulo Barbosa, 174/ sl.15

Subsede do Norte-Noroeste Fluminense | Campos dos Goytacazes
Rua Treze de Maio, 286 - 3º andar/sl. 310

Subsede do Leste Fluminense | Niterói
Av. Amaral Peixoto, 467/ sl.509

Subsede da Baixada Fluminense | Nova Iguaçu
Rua Sebastião Herculano de Mattos, 41 - Centro



/crprj



/crprjo



/realCRPRJ



/crprj



crprj.org.br



3 ESTRUTURA DE GOVERNANÇA E DE AUTOCONTROLE DA GESTÃO

3.1. ESTRUTURA DE GOVERNANÇA DA ENTIDADE

A estrutura de governança do CRP-RJ está estabelecida no seu Regimento Interno, conforme abaixo:

Art. 5º - O Conselho Regional de Psicologia – 5ª Região é constituído por 15 (quinze) Conselheiros Efetivos e 15 (quinze) Conselheiros Suplentes.

& 3º. Compete aos Conselheiros, independentemente dos cargos específicos que ocupem:

I – Comparecer às reuniões do Plenário, propondo e votando sobre matéria de competência do Conselho Regional de Psicologia – 5ª Região;

II – Apropriar-se e cumprir a legislação interna e externa referente à profissão bem como as diretrizes definidas pela autarquia;

III – cumprir com competência e pontualidade as tarefas que lhe forem atribuídas;

IV – Zelar pela imagem da entidade, junto aos psicólogos e comunidade;

V – Cumprir o disposto nos artigos 8º e 9º do Código de Processamento Disciplinar do CFP.

Art. 6º - O Conselho Regional de Psicologia – 5ª Região é composto pelos seguintes Órgãos:

I – Plenário;

II – Diretoria;

III – Comissões Permanentes e Especiais;

IV – Congresso Regional de Psicologia;

V – Assembleias.

Art. 7º - O Plenário constituído pelo conjunto dos Conselheiros Efetivos ou de Conselheiro Suplente na condição de efetivo, é o órgão deliberativo do Conselho Regional de Psicologia – 5ª Região.

Art. 9º - A Diretoria, órgão responsável pela operacionalização de diretrizes e decisões do Plenário, é constituída pelo Presidente, Vice-Presidente, Secretário e Tesoureiro, eleitos pelo Plenário, conforme legislação pertinente.

Art. 18. As Comissões Permanentes do Conselho Regional de Psicologia – 5ª Região são as seguintes:

I – Comissão de Orientação e Ética (COE);

II – Comissão de Orientação e Fiscalização (COF);



- III – Comissão Regional de Direitos Humanos (CRDH);
- IV – Comissão de Comunicação Social (CCS);
- V – Comissão Regional de Psicologia e Políticas Públicas (CRPPP).
- VI– Comissões Especiais

Art. 19 - Comissão de Orientação e Ética (COE), órgão especial de assessoramento ao Plenário e à Diretoria do Conselho Regional de Psicologia – 5ª Região, tem como função instruir as representações e processos éticos consoante às diretrizes do Código de Ética Profissional do Psicólogo (CEPP) e do Código de Processamento Disciplinar – (CPD), das Resoluções e Leis afins bem como desenvolver estudos e programas relativos à ética profissional.

Art. 24 – A – Comissão de Orientação e Fiscalização (COF) tem por objetivo coordenar e executar, em sua jurisdição, as atividades de orientação e fiscalização profissional da entidade e assessorar o Plenário do Conselho Regional de Psicologia – 5ª Região nos assuntos de sua competência.

Art. 28. A Comissão Regional de Direitos Humanos é o núcleo norteador da política do Conselho Regional de Psicologia – 5ª Região, tendo como objetivo principal estabelecer a necessária conexão entre as práticas psicológicas e a defesa dos direitos humanos. Para tanto, promove a garantia do exercício profissional baseado no respeito às diferenças e às multiplicidades; e está fundamentada numa perspectiva transdisciplinar e pluralista das práticas psicológicas, marcada pela ótica da solidariedade e da preocupação com o coletivo.

Art. 30. Cabe à Comissão de Comunicação Social a elaboração, divulgação e registro do trabalho realizado por este Conselho Regional de Psicologia – 5ª Região, além de participar na organização dos eventos realizados.

Art. 32 – A Comissão Regional de Direitos Humanos (CRDH) é o núcleo norteador da política do Conselho Regional de Psicologia – 5ª Região, tendo como objetivo principal estabelecer a necessária conexão entre as práticas psicológicas e a defesa dos direitos humanos. Para tanto, promove a garantia do exercício profissional baseado no respeito às diferenças e às multiplicidades. Está fundamentada numa perspectiva transdisciplinar e pluralista das práticas psicológicas, marcada pela ótica da solidariedade e da preocupação com o coletivo.

Art. 33. A Comissão Regional de Políticas Públicas e Psicologia (CRPPP) tem por objetivo provocar e sustentar a discussão sobre políticas públicas no Estado, realizadas por atos governamentais e não governamentais, no Conselho Regional de Psicologia do Rio de Janeiro (CRP-RJ). Também é papel da CRPPP embasar, apoiar e atuar, conjuntamente, ao Centro de Referência em Psicologia e Políticas Públicas (CREPOP).

Sede | Rio de Janeiro
Rua Teófilo Otoni, 93 - Centro

Subsede da Região Serrana | Petrópolis
Rua Paulo Barbosa, 174/ sl.15

Subsede do Norte-Noroeste Fluminense | Campos dos Goytacazes
Rua Treze de Maio, 286 – 3ª andar/sl. 310

Subsede do Leste Fluminense | Niterói
Av. Amaral Peixoto, 467/ sl.509

Subsede da Baixada Fluminense | Nova Iguaçu
Rua Sebastião Herculano de Mattos, 41 - Centro



/crprj



/crpra



/realCRPRJ



/crprj



crprj.org.br

Art. 36. São Comissões Especiais aquelas instituídas pelo Plenário do CRP-05, por meio de Portarias, para subsidiar e executar atribuições específicas.

Art. 42. O Congresso Nacional da Psicologia – CNP é a instância máxima de deliberação da autarquia, responsável por estabelecer as diretrizes para a atuação do Conselho Federal e dos Conselhos Regionais de Psicologia no triênio subsequente à sua realização.

Art. 44. A Assembleia das Políticas, da Administração e das Finanças – APAF – é a instância deliberativa abaixo do Congresso Nacional de Psicologia, composta por representantes dos Conselhos Federal e Regionais de Psicologia de acordo com os incisos e os parágrafos do Art. 27 do Regimento Interno do Conselho Federal de Psicologia.

Art. 45. A Assembleia dos Delegados Regionais é constituída por delegados membros dos Conselhos Regionais de Psicologia.

Art. 46. A Assembleia Geral do Conselho Regional de Psicologia – 5ª Região será constituída pelos psicólogos com inscrição principal no CRP-05 e em pleno gozo de seus direitos.

3.2. DEMONSTRAÇÃO DA ATUAÇÃO DE AUDITORIA INTERNA

Não há previsão legal ou normativa para auditoria interna, no âmbito do Sistema Conselhos de Psicologia, sendo utilizado até o momento, a modalidade "Auditoria Externa Independente".

3.3. DEMONSTRAÇÃO DAS ATIVIDADES DE CORREIÇÃO

Não houve no Exercício qualquer irregularidade capaz de impactar o desempenho do Conselho.

3.4. RELAÇÃO DOS PRINCIPAIS DIRIGENTES E MEMBROS DA UNIDADE

3.4.1 Relação de conselheiros na Diretoria Executiva - Gestão 2019/2022

CARGO FUNÇÃO	PERIODO NA FUNÇÃO	INVESTIDURA	NOME	CPF
Presidente	21/09/19 a 25/09/20 e 25/09/20 a 25/09/21	729ª Reunião Plenária e 758ª Reunião Plenária	Pedro Paulo Gastalho de Bicalho	XXX.781.547-XX

Vice-Presidente	21/09/19 a 25/09/20 e 25/09/20 a 25/09/21	729ª Reunião Plenária e 758ª Reunião Plenária	Mônica Valéria Affonso Sampaio	XXX.060.407-XX
Tesoureiro	21/09/19 a 25/09/20 e 25/09/20 a 25/09/21	729ª Reunião Plenária e 758ª Reunião Plenária	Achiles Miranda Dias	XXX.664.727-XX
Secretária	21/09/19 a 25/09/20 e 25/09/20 a 25/09/21	729ª Reunião Plenária e 758ª Reunião Plenária	Julia Horta Nasser	XXX.370.417-XX

3.4.2 Relação de conselheiros - Gestão 2019/2022

CONSELHEIROS TITULARES

- Achiles Miranda Dias
- Alexandre Trzan Ávila
- Alexandre Vasilenskias Gil
- Céu Silva Cavalcanti
- Claudia Simões Carvalho
- Ismael Machado Damas
- José Novaes
- Julia Horta Nasser
- Mariana Chaves Ferreira Botelho
- Marinaldo Silva Santos
- Mônica Valéria Affonso Sampaio
- Pedro Paulo Gastalho de Bicalho
- Roseli Goffman
- Thais Vargas Menezes
- Thiago Livramento Benedito Melício



CONSELHEIROS SUPLENTES

- Anelise Lusser Teixeira
- Carolina Maria Felipe dos Santos Silva
- Conceição de Maria Gama Carvalho Mathias
- Cristina Mair Barros Rauter
- Ederton Quemel Rossini
- Gabriela de Araújo Braz Dos Santos
- Hildeberto Vieira Martins
- Isabel Scrivano Martins
- Leonardo de Miranda Ferreira
- Marcello da Silva Santos
- Rodrigo Cunha Echebarrena
- Vera Lúcia Giraldez Canabrava
- Victória Antonieta Tapia Gutiérrez

3.5. REMUNERAÇÃO PAGA AOS CONSELHEIROS E MEMBROS DA DIRETORIA

Os Conselheiros e membros de Diretoria ocupam cargos honoríficos, não fazendo jus a remuneração.

Os Conselheiros recebem diárias ou ajuda de custo, quando participam de reuniões, eventos, serviços, sessão plenária ou atividades de interesse do CRP-05, a título de indenização de transporte, alimentação e estacionamento. Em 2020 foram pagos aos Conselheiros e Colaboradores: R\$ 8.030,00 (Diárias); e R\$ 114.365,00 (Ajudas de Custo). A partir de fevereiro de 2017, o CRP05 deixou de pagar Jeton, conforme decisão do **651ª SESSÃO PLENÁRIA ORDINÁRIA**, com o objetivo de reduzir os gastos do CRP05, em virtude do alto índice de inadimplência.

4 PROGRAMAÇÃO E EXECUÇÃO ORÇAMENTÁRIA E FINANCEIRA

4.1 DEMONSTRAÇÃO DA RECEITA

4.1.1 Origens das receitas

As receitas do CRP-05 são constituídas da arrecadação de contribuições, quais sejam, anuidades de pessoas físicas e jurídicas, emolumentos com inscrições, dívida ativa, remunerações de aplicações em poupança e CDB e demais receitas devidamente registradas na execução orçamentária.

4.1.2 Previsão e arrecadação por natureza

RECEITA	ORÇADO	REALIZADO	DIFERENÇA
Receita corrente	15.119.214,00	15.633.648,75	-514.434,75
Pessoas físicas do exercício	11.411.424,00	11.924.324,32	-512.900,32
Pessoas físicas do exercício anterior	1.613.000,00	1.696.867,49	-83.867,49
Pessoa jurídica do exercício	475.601,00	469.337,17	6.263,83
Pessoa jurídica do exercício anterior	25.000,00	23.427,58	1.572,42
Fundo de seções	164.189,00	171.874,60	-7.685,60
Dividendos	500,00	0,00	500,00
Emolumentos com inscrições	190.000,00	294.893,59	-104.893,59
Emolumentos com expedições de carteiras	100.000,00	85.773,49	14.226,51
Receitas diversas de serviços	6.000,00	0,00	6.000,00
Juros de mora sobre anuidades	410.000,00	655.315,07	-245.315,07
Multas sobre anuidades	113.000,00	107.743,23	5.256,77
Remuneração de depósitos Bancários e aplicações financeiras	200.500,00	106.082,73	94.417,27
Dívida ativa	350.000,00	97.908,98	252.091,02
Indenizações e restituições	60.000,00	100,50	59.899,50
Receita de capital	4.950.000,00	-	4.950.000,00
Alienação de bens	4.950.000,00	-	4.950.000,00
TOTAIS:	20.069.214,00	15.633.648,75	4.435.565,25

OBS: De todas as receitas operacionais arrecadadas, 25% são transferidos para o Conselho Federal.

4.2 DEMONSTRAÇÃO E ANÁLISE DO DESEMPENHO NA EXECUÇÃO ORÇAMENTÁRIA E FINANCEIRA

4.2.1 Comparação entre os dois últimos exercícios;

Em relação a recursos financeiros (caixa e equivalentes de caixa), o CRP-05 possuía R\$ 2.869.111,42, ao final do ano de 2019 e um Restos a Pagar de R\$ 560.273,79.

Já, ao final de 2020 atingiu-se a cifra de R\$ 5.260.689,80, e um Restos a Pagar de R\$ 648.439,66, ou seja, um acréscimo de caixa e equivalentes de caixa, a situação em 2020, foi superaviária. A Demonstração comparativa encontra-se no item 7.2 (Balanço Financeiro).

Em 2020, o resultado patrimonial apurado, decorrente da diferença entre as variações aumentativas e diminutivas, foi um Superávit de R\$ 2.684.599,74. Na DVP, as variações aumentativas somaram R\$ 39.897.829,03 e as variações diminutivas foram de R\$ 37.213.229,29.

A Demonstração comparativa encontra-se no item 7.2 (Variações Patrimoniais).

O Resultado Orçamentário, deste ano de 2020, é encontrado pela subtração do saldo das receitas realizadas (R\$ 15.633.648,75) pelas despesas empenhadas (R\$ 13.260.412,70), cujo resultado é R\$ 2.973.236,05, superavitário. Segue quadro comparativo: em R\$ 2.973.236,05

RECEITAS ORÇAMENTÁRIAS	RECEITAS REALIZADAS	
	2019	2020
RECEITA CORRENTE	R\$ 14.468.805,59	R\$ 15.633.648,75
RECEITAS DE CONTRIBUIÇÕES	R\$ 13.196.393,26	R\$ 14.285.831,16
Anuidades Pessoas Físicas	R\$ 12.689.988,42	R\$ 13.621.191,81
Pessoas Físicas do Exercício	R\$ 11.187.356,52	R\$ 11.924.324,32
Pessoas Físicas do Exercício Anterior	R\$ 1.502.631,90	R\$ 1.696.867,49
Anuidades de Pessoas Jurídicas	R\$ 506.183,78	R\$ 492.764,75
Pessoa Jurídica do Exercício	R\$ 485.750,07	R\$ 469.337,17
Pessoa Jurídica do Exercício Anterior	R\$ 20.433,71	R\$ 23.427,58

Fundo de Seções	R\$ 221,06	R\$ 171.874,60
RECEITA PATRIMONIAL	R\$ 18,77	R\$ 106.082,73
Dividendos	R\$ 18,77	R\$ 0,00
Rem. De Dep. Banc. e Aplicações Financeiras	R\$ 206.131,32	R\$ 106.082,73
RECEITA DE SERVIÇOS	R\$ 230.535,69	R\$ 380.667,08
Emolumentos com Inscrições	R\$ 174.560,86	R\$ 294.893,59
Emolumentos com expedições de Carteiras	R\$ 55.974,83	R\$ 85.773,49
Receitas Diversas de Serviços	R\$ 0,00	R\$ 0,00
OUTRAS RECEITAS CORRENTES	R\$ 958.895,12	R\$ 861.067,78
DÍVIDA ATIVA	R\$ 83.579,65	R\$ 97.908,98
Juros de Mora sobre Anuidades	R\$ 655.316,19	R\$ 655.315,07
Multas sobre Anuidades	R\$ 97.447,61	R\$ 107.743,23
Indenizações e restituições	-R\$ 616,90	R\$ 100,50
RECEITA CAPITAL	R\$ 0,00	R\$ 0,00
TOTAL DE RECEITAS REALIZADAS	R\$14.468.805,59	R\$15.633.648,75

DESPESAS ORÇAMENTÁRIAS	DESPESAS EMPENHADAS	
	2019	2020
CRÉDITO DISPONÍVEL - DESPESA CORRENTE	R\$ 13.474.446,24	R\$ 13.230.579,60
PESSOAL E ENCARGOS SOCIAIS	R\$ 4.245.329,05	R\$ 4.684.422,22
Remuneração Pessoal	R\$ 3.268.165,91	R\$ 3.640.784,95
Encargos Patronais	R\$ 977.163,14	R\$ 1.043.637,27
OUTRAS DESPESAS CORRENTES	R\$ 9.229.117,19	R\$ 8.546.157,38
Benefícios A Pessoal	R\$ 1.696.604,73	R\$ 1.537.882,85
Benefícios Assistenciais	R\$ 182.202,53	R\$ 205.298,47
Uso de Bens e Serviços	R\$ 634.060,88	R\$ 256.439,40

Serviços Terceiros - Pessoas Jurídicas	R\$ 2.738.903,75	R\$ 2.232.089,86
Tributárias e Contributivas	R\$ 3.705.478,19	R\$ 4.001.423,07
Demais despesas correntes	R\$ 98.306,47	R\$ 124.453,58
Serviços bancários	R\$ 173.560,64	R\$ 188.570,15
CRÉDITO DISPONÍVEL - DESPESA DE CAPITAL	R\$ 177.732,99	R\$ 29.833,10
INVESTIMENTOS	R\$ 177.732,99	R\$ 29.833,10
Obras, instalações e reformas	R\$ 0,00	R\$ 0,00
Equipamentos e materiais permanentes	R\$ 167.893,63	R\$ 22.727,12
Intangível	R\$ 9.839,36	R\$ 7.105,98
TOTAL DE DESPESAS EMPENHADAS	R\$ 13.652.179,23	R\$ 13.260.412,70
SUPERÁVIT	R\$ 816.626,36	R\$ 2.373.236,05

4.2.2 Programação orçamentária das despesas correntes e de capital;

A programação orçamentária das despesas no ano de 2019 foi de R\$ 20.022.988,00, sendo R\$ 14.922.988,00, para despesas correntes e R\$ 5.100.000,00, para despesas de capital.

Em relação às despesas correntes, foi realizado R\$ 13.474.196,24, ou seja, 90,29% do programado.

As despesas de capital foram assim programadas: R\$ 5.100.000,00, para reformas, tendo sido realizada R\$ 0,00, para materiais permanentes e softwares, cuja realização foi de R\$ 177.732,99, ou seja 3,48% do programado.

Em 2020, a realização das despesas foi menor do que as de 2019. O nível de realização diminuiu 90,29% para 87,41% para as despesas correntes e também diminuiu de 3,48% para 0,54%, para materiais permanentes e softwares.

A programação orçamentária das despesas no ano de 2020 foi de R\$ 20.069.214,00, sendo R\$ 15.119.214,00, para despesas correntes e R\$ 4.950.000,00, para despesas de capital.

Em relação às despesas correntes, foi realizado R\$ 13.230.579,60, ou seja, 87,41% do programado.



As despesas de capital foram assim programadas: R\$ 400.000,00, para reformas, e nada foi realizado, 3.000.000,00 para Equipamentos e Materiais Permanentes, tendo sido realizado R\$ 22.727,12 para materiais permanentes, R\$ 1.700.000,00 para aquisição de imóveis e nada foi realizado e R\$ 300.000,00 para softwares, cuja realização foi de R\$ 7.105,98 e R\$ 150.000,00 para outras despesas de capital e também nada foi realizado.

EXERCÍCIO: 2020

Em valores absolutos as despesas diminuíram de R\$ 13.652.179,23 para R\$ 13.260.412,70.

4.2.3 Informações sobre as transferências de recursos realizadas no exercício de referência

Transferidos R\$ 3.939.922,34, do CRP-05 para o CFP correspondente a 25% das receitas operacionais arrecadadas e Fundo de Seções, no ano de 2020.



5. GESTÃO DE PESSOAS, TERCEIRIZAÇÃO DE MÃO DE OBRA E CUSTOS RELACIONADOS.

5.1. INFORMAÇÕES SOBRE A ESTRUTURA DE PESSOAL

5.1.1 Demonstração da força de trabalho

5.1.1.1 Funcionários e Cargos Comissionados:

MATRÍCULA	NOME	CARGO	ADMISSÃO	RESCISÃO	DIVISÃO
109	Sylvia Regina Peçanha Vieira	Assistente Administrativo C	13/02/1995		Coordenadoria Técnica (COTEC)
120	Zarlete da Silva Faria	Psicóloga	25/09/1995		Comissão de Orientação e Fiscalização (COF)
121	Sergio Antônio de Araújo	Assistente Administrativo E	01/11/1995		Departamento Pessoal
175	Veronica Cristina de Amorim Simões	Assistente Administrativo	01/06/1999		Comissão de Orientação e Ética (COE)
214	Patrícia Gouveia da Cruz	Auxiliar Administrativo	02/07/2001		Atendimento
228	Lidiane Miranda da Silva do Nascimento	Agente Administrativo	02/02/2004		Subsede Petrópolis
231	Fabiane Santos de Santana e Silva	Agente Administrativo	02/02/2004		Departamento Pessoal
234	Eliane Alves de Souza Guedes	Agente Administrativo	02/02/2004		Financeiro
241	Carla Cristina de Castro Racca	Agente Administrativo	02/02/2004		Atendimento
258	Luiz Claudio da Silva Machado	Agente Administrativo	10/05/2004		Subsede Nova Iguaçu
260	Fernando Leal Fernandes	Agente Administrativo	10/05/2004		Atendimento
263	Debora Mota de Carvalho	Agente Administrativo	13/05/2004		Atendimento
267	Rogério Guimaraes Teixeira	Auxiliar de Manutenção	01/06/2004		Manutenção
268	Claudio Luiz Vieira	Auxiliar de Manutenção	01/06/2004		Manutenção
270	Cristiane Pereira Santos Lima Aranha	Psicóloga	01/07/2004		Comissão de Orientação e Fiscalização (COF)



276	Juliana do Nascimento Meni Lima	Agente Administrativo	08/12/2004		Assessoria Jurídica
277	Ezirlene Belo Marcelino	Agente Administrativo	19/04/2005		Financeiro
279	Jorge Cabral Barbosa	Agente Administrativo	23/05/2005		Financeiro
302	Alan Lima da Silva	Agente Administrativo	02/03/2009		Atendimento
303	Marcos Antônio Lima da Silva	Agente Administrativo	02/03/2009		Licença
307	Daniela Queiros de Souza	Agente Administrativo	18/06/2009		Gerência Geral
308	Diego da Silva Sousa	Agente Administrativo	03/08/2009		Financeiro
310	Gabriel Gustavo Barreto dos Santos	Agente Administrativo	05/10/2009		Subsede Campos
311	Deise Alice Ribeiro Correa	Técnica de Nível Médio	06/10/2009		Assessoria Contábil
317	Veronica Pereira Macedo	Agente Administrativo	01/03/2010		Subsede Niterói
319	Julia Viana Lugon	Assistente Técnica CCS	10/05/2010		Assessoria de Comunicação
320	Flavio do Nascimento Conceição	Agente Administrativo	01/06/2010		Subsede Niterói
322	Carlos Alberto Vilas Morais	Agente Administrativo	17/09/2010		Subsede Nova Iguaçu
325	Yasmine Diniz Rabello	Agente Administrativo	09/05/2011		Comissão de Orientação e Ética (COE)
326	Tatiana Targino Alves Bandeira	Psicóloga	17/08/2011		Comissão de Orientação e Fiscalização (COF)
333	Michelle Ribeiro Henrique	Psicóloga	17/07/2012		Subsede Campos
335	Helen Cristian de Vasconcelos Manhães	Psicóloga	06/08/2012		Comissão de Orientação e Fiscalização (COF)
336	Ana Cristina da Silva Santos	Técnica de Nível Médio	08/08/2012		Assessoria Contábil
337	Juliana Silva Drummond	Psicóloga	24/08/2012		Comissão de Orientação e Ética (COE)

Sede | Rio de Janeiro
Rua Teófilo Otoni, 93 - Centro

Subsede da Região Serrana | Petrópolis
Rua Paulo Barbosa, 174/ sl.15

Subsede do Norte-Noroeste Fluminense | Campos dos Goytacazes
Rua Treze de Maio, 286 - 3º andar/sl. 310

Subsede do Leste Fluminense | Niterói
Av. Amaral Peixoto, 467/ sl.509

Subsede da Baixada Fluminense | Nova Iguaçu
Rua Sebastião Herculano de Mattos, 41 - Centro



/crprj



/crprio



/realCRPRJ



/crprj



crprj.org.br



338	Marta de Jesus Conde	Agente Administrativo	17/09/2012		Eventos e Logística
339	Erika Cruz Jorge de Sousa	Psicóloga	02/10/2012		Comissão de Orientação e Fiscalização (COF)
340	Marcelo Sampaio Ribeiro	Agente Administrativo	22/10/2012		Atendimento
341	Danielle Pinheiro da Silva	Psicóloga	25/10/2012		Coordenadoria Técnica (COTEC)
342	Jessica Nunes Cruz	Agente Administrativo	01/11/2012		Assessoria CRPPP
343	Liliane Gasperin	Psicóloga	07/11/2012		Comissão de Orientação e Fiscalização (COF)
344	Gilcimar Ferreira Lopes de Azevedo	Técnico de Nível Médio	14/11/2012	03/11/2020	Tecnologia da Informação
345	Luciana da Paixão Alves	Agente Administrativo	14/11/2012		Atendimento
346	Vanessa Kochem Machado	Agente Administrativo	19/11/2012		Compras
347	Luciana Conti Netto dos Reys	Agente Administrativo	21/11/2012		Comissão de Orientação e Fiscalização (COF)
348	Fabio da Silva Moreira	Técnico de Nível Médio	21/11/2012		Tecnologia da Informação
349	Felipe de Paula Simões	Assessor de Comunicação	04/02/2013	03/02/2020	Assessoria de Comunicação
357	Paulo Cesar Soares	Assessor Contábil	11/11/2014		Assessoria Contábil
361	Marcio Alexandre de Oliveira Ferreira	Gerente Geral	01/03/2018		Gerência Geral
362	Roberta Priscila Brasilino Barbosa	Assessora Técnica CRPPP	02/05/2018		Assessoria CRPPP
364	Renata Rosa de Araújo	Assessora Jurídica	05/09/2018		Assessoria Jurídica
377	Amanda Mesquita de Oliveira Moreira	Assessora de Comunicação	05/02/2020		Assessoria de Comunicação
378	Debora Esteves Muller	Assessora de Diretoria	03/08/2020		Assessoria de Diretoria

Sede | Rio de Janeiro
Rua Teófilo Otoni, 93 - Centro

Subsede da Região Serrana | Petrópolis
Rua Paulo Barbosa, 174/ sl.15

Subsede do Norte-Noroeste Fluminense | Campos dos Goytacazes
Rua Treze de Maio, 286 - 3º andar/sl. 310

Subsede do Leste Fluminense | Niterói
Av. Amaral Peixoto, 467/ sl.509

Subsede da Baixada Fluminense | Nova Iguaçu
Rua Sebastião Herculano de Mattos, 41 - Centro



/crprj



/crprio



/realCRPRJ



/crprj



crprj.org.br

379	Renan Queiroz Mota da Silva	Assessor Jurídico Pleno	08/10/2020		Assessoria Jurídica
380	Jaqueline Serio da Costa	Assessora Técnica CRPPP	14/12/2020		Assessoria CRPPP

5.1.1.2 Estagiárias e Estagiários

MATRÍCULA	NOME	ADMISSÃO	TÉRMINO	DIVISÃO
61	Ana Carolina Moreira Torres	11/03/2019	05/02/2020	Assessoria Jurídica
63	Carla Cristina Vieira Reis	13/02/2020	06/02/2022	Assessoria Jurídica
65	Gabriel Ciafrino Castro da Silva	17/06/2019	17/06/2020	Assessoria de Comunicação
66	Jaqueline Serio da Costa	24/09/2018	19/09/2020	Assessoria CRPPP
67	Lais Torres Peixoto Fortuna	13/01/2020	13/01/2022	Assessoria de Comunicação
68	Lucas Ivo Magalhães	13/02/2020	06/01/2021	Financeiro
69	Rosinalda Reis Moraes	01/11/2019	31/10/2021	Contabilidade
70	Yuri Levi Souza da Fonseca	02/05/2018	22/01/2020	Atendimento

5.1.1.3 Jovem Aprendiz em Técnicas Básicas de Gestão, Atendimento e Serviços

MATRÍCULA	NOME	ADMISSÃO	RESCISÃO	DIVISÃO
365	Julia Eloyza Pereira de Oliveira	13/11/2018	12/02/2020	Atendimento
366	Laissa Lucas Silva	13/11/2018	12/02/2020	CRPPP
368	Lucas Ivo Guimarães	03/12/2018	12/02/2020	Assessoria Jurídica
369	Maria Mariana Fernandes de Paula	12/07/2019	17/01/2020	Atendimento
371	Gabriele Vidal Borges da Silva	02/01/2020		Atendimento
372	Inara Kauane dos Santos Ataliba Gomes	02/01/2020		Atendimento

373	Kathelyn Vila Nova Goncalves da Silva	02/01/2020		Atendimento
374	Lucas Da Costa da Silva	02/01/2020		Atendimento
375	Maria Aparecida do Nascimento Sousa	02/01/2020		Atendimento
376	Vitoria Esteves Almeida	02/01/2020		Atendimento

5.1.1.4 Empresas terceirizadas

Há contratação de empresas terceirizadas nos seguintes serviços:

Telefonia – 02 (dois) profissionais;

Teleatendimento – 02 (dois) profissionais;

Segurança 24 horas – profissionais em regime de escala 12hx36h

Limpeza – 03 (três) profissionais;

Recepcionista – 04 (quatro) profissionais.

5.1.2 Processo de Ingressos de funcionários

Em 2020 foram contratados os funcionários listados abaixo:

MATRÍCULA	NOME	CARGO	ADMISSÃO	RESCISÃO
371	Gabriele Vidal Borges da Silva	Jovem Aprendiz em Técnicas Básicas de Gestão, Atendimento e Serviços	02/01/2020	
372	Inara Kauane dos Santos Ataliba Gomes	Jovem Aprendiz em Técnicas Básicas de Gestão, Atendimento e Serviços	02/01/2020	
373	Kathelyn Vila Nova Goncalves da Silva	Jovem Aprendiz em Técnicas Básicas de Gestão, Atendimento e Serviços	02/01/2020	
374	Lucas da Costa da Silva	Jovem Aprendiz em Técnicas Básicas de Gestão, Atendimento e Serviços	02/01/2020	

375	Maria Aparecida do Nascimento Sousa	Jovem Aprendiz em Técnicas Básicas de Gestão, Atendimento e Serviços	02/01/2020	
376	Vitoria Esteves Almeida	Jovem Aprendiz em Técnicas Básicas de Gestão, Atendimento e Serviços	02/01/2020	
377	Amanda Mesquita de Oliveira Moreira	Assessora de Comunicação	05/02/2020	
378	Debora Esteves Muller	Assessora de Diretoria	03/08/2020	
379	Renan Queiroz Mota da Silva	Assessor Jurídico Pleno	08/10/2020	

5.1.3 Qualificação da força de trabalho de acordo com a estrutura de cargo, idade e nível de escolaridade

109 - SYLVIA REGINA PEÇANHA VIEIRA

Divisão COTEC
Cargo ASS. ADMINISTRATIVO C
Nascimento 23/04/1957
Grau Instrução Ensino Médio Completo

120 - ZARLETE DA SILVA FARIA

Divisão COF
Cargo PSICOLOGO
Nascimento 19/01/1965
Grau Instrução Educação superior completa

121 - SERGIO ANTONIO DE ARAUJO

Divisão DEPARTAMENTO PESSOAL
Cargo ASS. ADMINISTRATIVO E
Nascimento 25/03/1954
Grau Instrução Ensino Médio Técnico



175 - VERONICA CRISTINA DE AMORIM SIMÕES

Divisão COE
Cargo ASSISTENTE ADMINISTRATIVO
Nascimento 04/04/1977
Grau Instrução Ensino Médio Completo

214 - PATRICIA GOUVEIA DA CRUZ

Divisão ATENDIMENTO
Cargo AUXILIAR ADMINISTRATIVO
Nascimento 23/11/1977
Grau Instrução Ensino Médio Completo

228 - LIDIANE MIRANDA DA SILVA DO NASCIMENTO

Divisão SUBSEDE PETRÓPOLIS
Cargo AGENTE ADMINISTRATIVO
Nascimento 02/11/1980
Grau Instrução Ensino Médio Completo

231 - FABIANE SANTOS DE SANTANA E SILVA

Divisão DEPARTAMENTO PESSOAL
Cargo AGENTE ADMINISTRATIVO
Nascimento 26/12/1974
Grau Instrução Ensino Médio Completo

234 - ELIANE ALVES DE SOUZA GUEDES

Divisão FINANCEIRO
Cargo AGENTE ADMINISTRATIVO
Nascimento 18/06/1971
Grau Instrução Ensino Médio Completo

241 - CARLA CRISTINA DE CASTRO RACCA

Divisão ATENDIMENTO
Cargo AGENTE ADMINISTRATIVO
Nascimento 31/03/1972
Grau Instrução Ensino Médio Completo





258 - LUIZ CLAUDIO DA SILVA MACHADO

Divisão SUBSEDE NOVA IGUAÇU
Cargo AGENTE ADMINISTRATIVO
Nascimento 20/05/1973
Grau Instrução Ensino Médio Completo

260 - FERNANDO LEAL FERNANDES

Divisão ATENDIMENTO
Cargo AGENTE ADMINISTRATIVO
Nascimento 18/12/1975
Grau Instrução Ensino Médio Completo

263 - DEBORA MOTA DE CARVALHO

Divisão ATENDIMENTO
Cargo AGENTE ADMINISTRATIVO
Nascimento 08/09/1977
Grau Instrução Ensino Médio Completo

267 - ROGERIO GUIMARAES TEIXEIRA

Divisão MANUTENÇÃO
Cargo AUXILIO DE MANUTENÇÃO
Situação **Afastamento por Invalidez**
Nascimento 07/02/1960
Grau Instrução Ensino Médio incompleto

268 - CLAUDIO LUIZ VIEIRA

Divisão MANUTENÇÃO
Cargo AUXILIAR DE MANUTENÇÃO
Nascimento 22/10/1973
Grau Instrução Ensino Médio Completo





270 - CRISTIANE PEREIRA SANTOS LIMA ARANHA

Divisão COF
Cargo PSICOLOGO
Nascimento 24/10/1974
Grau Instrução Educação Superior Completo

276 - JULIANA DO NASCIMENTO MENI LIMA

Divisão ASSESSORIA JURÍDICA
Cargo AGENTE ADMINISTRATIVO
Nascimento 30/09/1982
Grau Instrução Ensino Médio Completo

277 - EZIRLENE BELO MARCELINO

Divisão FINANCEIRO
Cargo AGENTE ADMINISTRATIVO
Nascimento 15/08/1957
Grau Instrução Ensino Médio Completo

279 - JORGE CABRAL BARBOSA

Divisão FINANCEIRO
Cargo AGENTE ADMINISTRATIVO
Nascimento 26/04/1952
Grau Instrução Ensino Médio Completo

302 - ALAN LIMA DA SILVA

Divisão ATENDIMENTO
Cargo AGENTE ADMINISTRATIVO
Nascimento 11/11/1987
Grau Instrução Ensino Médio Completo

303 - MARCOS ANTONIO LIMA DA SILVA

Divisão COF
Cargo AGENTE ADMINISTRATIVO
Nascimento 11/09/1976
Grau Instrução Ensino Médio Completo





307 - DANIELA QUEIROS DE SOUZA

Divisão GERÊNCIA GERAL
Cargo AGENTE ADMINISTRATIVO
Nascimento 30/05/1976
Grau Instrução Ensino Médio Completo

308 - DIEGO DA SILVA SOUSA

Divisão FINANCEIRO
Cargo AGENTE ADMINISTRATIVO
Nascimento 18/08/1989
Grau Instrução Ensino Médio Completo

310 - GABRIEL GUSTAVO BARRETO DOS SANTOS

Divisão SUBSEDE CAMPOS
Cargo AGENTE ADMINISTRATIVO
Nascimento 21/05/1974
Grau Instrução Ensino Médio Completo

311 - DEISE ALICE RIBEIRO CORREA

Divisão ASSESSORIA CONTÁBIL
Cargo TÉCNICO DE NÍVEL MÉDIO
Nascimento 29/11/1979
Grau Instrução Ensino Médio Técnico

317 - VERONICA PEREIRA MACEDO

Divisão SUBSEDE NITERÓI
Cargo AGENTE ADMINISTRATIVO
Nascimento 17/03/1981
Grau Instrução Ensino Médio Completo

319 - JULIA VIANA LUGON

Divisão ASSESSORIA DE COMUNICAÇÃO
Cargo ASSISTENTE TECNICO CCS
Nascimento 15/06/1979
Grau Instrução Educação Superior Completo





320 - FLAVIO DO NASCIMENTO CONCEICAO

Divisão SUBSEDE NITERÓI
Cargo AGENTE ADMINISTRATIVO
Nascimento 08/04/1987
Grau Instrução Ensino Médio Completo

322 - CARLOS ALBERTO VILAS MORAIS

Divisão SUBSEDE NOVA IGUAÇU
Cargo AGENTE ADMINISTRATIVO
Nascimento 16/04/1984
Grau Instrução Ensino Médio Completo

325 - YASMINE DINIZ RABELLO

Divisão COE
Cargo AGENTE ADMINISTRATIVO
Nascimento 24/07/1971
Grau Instrução Ensino Médio Completo

326 - TATIANA TARGINO ALVES BANDEIRA

Divisão COF
Cargo PSICOLOGO
Nascimento 19/02/1983
Grau Instrução Educação Superior Completo

333 - MICHELLE RIBEIRO HENRIQUE

Divisão SUBSEDE CAMPOS
Cargo PSICOLOGO
Nascimento 30/09/1981
Grau Instrução Educação Superior Completo

335 - HELEN CRISTIAN DE VASCONCELOS MANHAES

Divisão COF
Cargo PSICOLOGO
Nascimento 25/01/1980
Grau Instrução Educação Superior Completo





336 - ANA CRISTINA DA SILVA SANTOS

Divisão ASSESSORIA CONTÁBIL
Cargo TÉCNICO DE NÍVEL MÉDIO
Nascimento 26/07/1971
Grau Instrução Ensino Médio Técnico

337 - JULIANA SILVA DRUMMOND

Divisão COE
Cargo PSICOLOGO
Nascimento 08/08/1979
Grau Instrução Educação Superior Completo

338 - MARTA DE JESUS CONDE

Divisão EVENTOS E LOGISTICA
Cargo AGENTE ADMINISTRATIVO
Nascimento 01/09/1960
Grau Instrução Ensino Médio Completo

339 - ERIKA CRUZ JORGE DE SOUSA

Divisão COF
Cargo PSICOLOGO
Nascimento 13/06/1980
Grau Instrução Educação Superior Completo

340 - MARCELO SAMPAIO RIBEIRO

Divisão ATENDIMENTO
Cargo AGENTE ADMINISTRATIVO
Nascimento 21/07/1977
Grau Instrução Ensino Médio Completo

341 - DANIELLE PINHEIRO DA SILVA

Divisão COTEC
Cargo PSICOLOGO
Nascimento 10/12/1976
Grau Instrução Educação Superior Completo





342 - JESSICA NUNES CRUZ

Divisão ASSESSORIA CRPPP
Cargo AGENTE ADMINISTRATIVO
Nascimento 26/02/1989
Grau Instrução Ensino Médio Completo

343 - LILIANE GASPERIN

Divisão COF
Cargo PSICOLOGO
Nascimento 08/11/1974
Grau Instrução Educação Superior Completo

344 - GILCIMAR FERREIRA LOPES DE AZEVEDO

Divisão TECNOLOGIA DA INFORMAÇÃO
Cargo TÉCNICO DE NÍVEL MÉDIO
Nascimento 07/12/1980
Grau Instrução Ensino Médio Técnico

345 - LUCIANA DA PAIXAO ALVES

Divisão ATENDIMENTO
Cargo AGENTE ADMINISTRATIVO
Nascimento 20/02/1976
Grau Instrução Ensino Médio Completo

346 - VANESSA KOCHEM MACHADO

Divisão COMPRAS
Cargo AGENTE ADMINISTRATIVO
Nascimento 21/03/1980
Grau Instrução Ensino Médio Completo

347 - LUCIANA CONTI NETTO DOS REYS

Divisão COF
Cargo AGENTE ADMINISTRATIVO
Nascimento 08/03/1967
Grau Instrução Ensino Médio Completo





348 - FABIO DA SILVA MOREIRA

Divisão TECNOLOGIA DA INFORMAÇÃO
Cargo TÉCNICO DE NÍVEL MÉDIO
Nascimento 03/03/1987
Grau Instrução Ensino Médio Técnico

349 - FELIPE DE PAULA SIMÕES

Divisão ASSESSORIA DE COMUNICAÇÃO
Cargo ASSESSOR DE COMUNICAÇÃO
Nascimento 11/05/1988
Grau Instrução Educação Superior Completo

357 - PAULO CESAR SOARES

Divisão ASSESSORIA CONTÁBIL
Cargo ASSESSOR CONTÁBIL
Nascimento 11/08/1959
Grau Instrução Educação Superior Completo

361 - MARCIO ALEXANDRE DE OLIVEIRA FERREIRA

Divisão GERÊNCIA GERAL
Cargo GERENTE GERAL
Nascimento 06/10/1971
Grau Instrução Educação Superior Completo

362 - ROBERTA PRISCILA BRASILINO BARBOSA

Divisão ASSESSORIA CRPPP
Cargo ASSESSOR TÉCNICO CRPPP
Nascimento 11/04/1983
Grau Instrução Educação Superior Completo

364 - RENATA ROSA DE ARAUJO

Divisão ASSESSORIA JURÍDICA
Cargo ASSESSOR JURIDICO
Nascimento 19/08/1994
Grau Instrução Educação Superior Completo





371 - GABRIELE VIDAL BORGES DA SILVA

Divisão ATENDIMENTO
Cargo APRENDIZ EM TEC BASICAS DE GESTAO, ATEND E SERV
Nascimento 20/11/1999
Grau Instrução Ensino Médio incompleto

372 - INARA KAUAENE DOS SANTOS ATALIBA GOMES

Divisão ATENDIMENTO
Cargo APRENDIZ EM TEC BASICAS DE GESTAO, ATEND E SERV
Nascimento 28/11/1998
Grau Instrução Ensino Médio Completo

373 - KATHELYN VILA NOVA GONCALVES DA SILVA

Divisão ATENDIMENTO
Cargo APRENDIZ EM TEC BASICAS DE GESTAO, ATEND E SERV
Nascimento 09/06/1999
Grau Instrução Ensino Médio Completo

374 - LUCAS DA COSTA DA SILVA

Divisão ATENDIMENTO
Cargo APRENDIZ EM TEC BASICAS DE GESTAO, ATEND E SERV
Nascimento 30/12/1997
Grau Instrução Ensino Médio incompleto

375 - MARIA APARECIDA DO NASCIMENTO SOUSA

Divisão ATENDIMENTO
Cargo APRENDIZ EM TEC BASICAS DE GESTAO, ATEND E SERV
Nascimento 23/10/2000
Grau Instrução Ensino Médio Completo

376 - VITORIA ESTEVES ALMEIDA

Divisão ATENDIMENTO
Cargo APRENDIZ EM TEC BASICAS DE GESTAO, ATEND E SERV
Nascimento 25/07/2001
Grau Instrução Ensino Médio Completo



377 - AMANDA MESQUITA DE OLIVEIRA MOREIRA

Divisão ASSESSORIA DE COMUNICAÇÃO
Cargo ASSESSOR DE COMUNICAÇÃO
Nascimento 18/06/1979
Grau Instrução Educação Superior Completo

378 - DEBORA ESTEVES MULLER

Divisão GERÊNCIA GERAL
Cargo ASSESSOR DE DIRETORIA
Nascimento 26/03/1991
Grau Instrução Educação Superior Completo

379 - RENAN QUEIROZ MOTA DA SILVA

Divisão ASSESSORIA JURÍDICA
Cargo ASSESSOR JURIDICO PLENO
Nascimento 29/11/1987
Grau Instrução Educação Superior Completo

380 - JAQUELINE SÉRIO DA COSTA

Divisão ASSESSORIA CRPPP
Cargo ASSESSOR TÉCNICO CRPPP
Nascimento 21/06/1993
Grau Instrução Educação Superior Completo

6. ATENDIMENTO DE DEMANDAS DE ÓRGÃOS DE CONTROLE

6.1. TRATAMENTO DAS DETERMINAÇÕES E RECOMENDAÇÕES EXARADAS EM ACÓRDÃOS DO TCU

Por meio do Acórdão 96/2016 o TCU determinou aos Conselhos Federais para que, em articulação com os seus Regionais vinculados, com fulcro no art. 43, inciso I, da Lei 8.443/1992 c/c o art. 250, inciso II, do Regimento interno do TCU:

Em prazo não superior a 365 dias, instituem procedimentos em seus sítios eletrônicos (tanto dos Conselhos Federais quanto dos Conselhos Regionais) para que contenham, no mínimo:

- a)** a divulgação de forma primária, detalhada, íntegra e atualizada das informações contidas em registros ou documentos, de modo a atender o disposto no art. 8º, §1º, inciso III, §3º, incisos V e VI, da Lei 12527/2011;
- b)** a disponibilização das informações do Conselho em formatos abertos, estruturados e legíveis por máquina, conforme o art. 8º, §3º, incisos II e III, da Lei 12527/2011.

Este Conselho concluiu os trabalhos de implantação do Portal da Transparência.

6.2. TRATAMENTO DAS RECOMENDAÇÕES FEITAS PELO ÓRGÃO DE CONTROLE INTERNO A QUE A ENTIDADE SE VINCULA, APRESENTANDO AS JUSTIFICATIVAS PARA OS CASOS DE NÃO CUMPRIMENTO.

Não há previsão legal ou normativa para auditoria interna, no âmbito do Sistema Conselhos de Psicologia, sendo utilizado até o momento, a modalidade "Auditoria Externa Independente". Vide, também, resposta do item 3.2.

6.3. DEMONSTRAÇÃO DE ADOÇÃO DE MEDIDAS ADMINISTRATIVAS PARA APURAR RESPONSABILIDADE POR OCORRÊNCIA DE DANO AO ERÁRIO, ESPECIFICANDO OS ESFORÇOS DA UNIDADE JURISDICIONADA PARA SANAR O DÉBITO NO ÂMBITO INTERNO.

Não houve.

7. INFORMAÇÕES CONTÁBEIS

7.1. INFORMAÇÕES SOBRE A ADOÇÃO DE CRITÉRIOS E PROCEDIMENTOS ESTABELECIDOS PELAS NORMAS BRASILEIRAS DE CONTABILIDADE APLICADA AO SETOR PÚBLICO.

A Portaria nº 634/2013, da Secretaria do Tesouro Nacional reuniu, em um único documento, o conteúdo de vários atos normativos anteriores que regulavam a padronização conceitual da Contabilidade Aplicada ao Setor Público, de forma a tornar claro o processo de convergência, principalmente no que se refere aos prazos estabelecidos.

Assim, ficou definido que os entes da Federação deverão adotar as regras relativas ao Plano de Contas Aplicado ao Setor Público (PCASP) e às Demonstrações Contábeis Aplicadas ao Setor Público (DCASP) estabelecidas no Manual de Contabilidade Aplicado ao Setor Público (MCASP) até o final do exercício de 2014, de forma que a consolidação das contas públicas dos entes da Federação a ocorrer no exercício de 2015 (relativas às contas de 2014) e as seguintes sejam inteiramente baseadas naqueles dois instrumentos.

O CRP-05 utiliza o regime de competência, tanto para a arrecadação, quanto para as despesas.

O CRP-05 adota as orientações do MCASP para as depreciações e amortizações. A tabela utilizada para a depreciação é a do SIAFI. O procedimento contábil padronizado para seguros foi implantado no decorrer do ano de 2014.

Em face de o anteriormente exposto, este Conselho concluiu o processo de convergência em 2014, em alinhamento com os preceitos dos Manuais da STN, restando apenas pequenos ajustes. Em relação ao Plano de Contas e às Demonstrações, o processo está totalmente concluído.

7.2. DEMONSTRAÇÕES CONTÁBEIS

- **Notas Explicativas**
- **Balanco Financeiro**
- **Balanco Patrimonial**
- **Variações Patrimoniais**
- **Balanco Orçamentário**
- **Demonstração do Fluxos de Caixa**



- **Comparativo da Receita**
- **Comparativo da Despesa**

7.3. RELATÓRIO DA AUDITORIA INDEPENDENTE

Ainda não foi realizada a auditoria, relativa ao ano de 2020, por empresa independente, contratada e realizada pelo CFP.

Sede | Rio de Janeiro
Rua Teófilo Otoni, 93 - Centro

Subsede da Região Serrana | Petrópolis
Rua Paulo Barbosa, 174/ sl.15

Subsede do Norte-Noroeste Fluminense | Campos dos Goytacazes
Rua Treze de Maio, 286 - 3º andar/sl. 310

Subsede do Leste Fluminense | Niterói
Av. Amaral Peixoto, 467/ sl.509

Subsede da Baixada Fluminense | Nova Iguaçu
Rua Sebastião Herculano de Mattos, 41 - Centro



/crprj



/cprpio



/realCRPRJ



/crprj



crprj.org.br



8. RELACIONAMENTO COM A SOCIEDADE

8.1. MEDIDAS ADOTADAS PELOS ÓRGÃOS OU ENTIDADES COM VISTAS AO CUMPRIMENTO DAS NORMAS RELATIVAS À ACESSIBILIDADE, EM ESPECIAL A LEI 10.098/2000, O DECRETO 5.296/2004 E AS NORMAS TÉCNICAS DA ABNT APLICÁVEIS.

No ano de 2017, foram concluídas as obras para reforma da nova sede e das subsedes do conselho, onde contempla acessibilidade para portadores de deficiência de mobilidade e em 2019 o conselho realizou a sua mudança para a nova sede, situada a rua Teófilo Otoni Nr 93 – Centro; em 2016, o Conselho concluiu o processo para elaboração de um novo site que contemplará ferramentas para garantir acessibilidade deste público ao nosso portal.

Os grandes eventos do CRP, destinados à participação de mais de 100 profissionais e/ou estudantes, contam com intérpretes de libras para aqueles que possuam alguma espécie de deficiência auditiva.

Sede | Rio de Janeiro
Rua Teófilo Otoni, 93 - Centro

Subsede da Região Serrana | Petrópolis
Rua Paulo Barbosa, 174/ sl.15

Subsede do Norte-Noroeste Fluminense | Campos dos Goytacazes
Rua Treze de Maio, 286 - 3º andar/sl. 310

Subsede do Leste Fluminense | Niterói
Av. Amaral Peixoto, 467/ sl.509

Subsede da Baixada Fluminense | Nova Iguaçu
Rua Sebastião Herculano de Mattos, 41 - Centro



/crprj



/crprio



/realCRPRI



/crprj



crprj.org.br



9. OUTRAS INFORMAÇÕES SOBRE A GESTÃO

9.1. OUTRAS INFORMAÇÕES CONSIDERADAS RELEVANTES PELA UNIDADE PARA DEMONSTRAR A CONFORMIDADE E O DESEMPENHO DA GESTÃO NO EXERCÍCIO.

Em solenidade realizada no dia 21 de setembro de 2019, na sede do CRP-RJ, tomou posse o XVI Plenário, eleito para a gestão 2019-2022.

Com 62,1% dos votos válidos, a Chapa nº 11 – “Ética e Democracia em Defesa da Psicologia” foi a vencedora das eleições para o CRP-RJ. Encabeçada por Pedro Paulo Gastalho de Bicalho, a chapa eleita teve 6.951 votos. A gestão eleita estará à frente do CRP-RJ até 2022.

Em 2º lugar, ficou a Chapa nº 12 – “Renovação da Psicologia” com 28,9% dos votos válidos, seguida pela Chapa nº 13 – “MPA – Movimento Psicólogos em Ação”, com 9%. Ao todo, 12.086 psicólogos (os) do estado do Rio votaram nas eleições on-line. Desse total, 684 foram votos nulos e outros 211 em branco.

PEDRO PAULO GASTALHO DE BICALHO

Conselheiro Presidente

Psicólogo Pedro Paulo Gastalho de Bicalho
Conselheiro-Presidente
CRP: 05/26077
Conselho Regional de Psicologia - 5.ª Região



Comparativo da Receita

Receita	Orçado	Arrec. Período	Arrec. Exerc.	Diferença
RECEITA REALIZADA	20.069.214,00	15.633.648,75	15.633.648,75	4.435.565,25
RECEITA CORRENTE	15.119.214,00	15.633.648,75	15.633.648,75	-514.434,75
RECEITAS DE CONTRIBUIÇÕES	13.689.214,00	14.285.831,16	14.285.831,16	-596.617,16
ANUIDADES PESSOAS FÍSICAS	13.024.424,00	13.621.191,81	13.621.191,81	-596.767,81
PESSOAS FÍSICAS DO EXERCÍCIO	11.411.424,00	11.924.324,32	11.924.324,32	-512.900,32
Anuidades do Exercício PF Nível Superior	11.411.424,00	11.924.324,32	11.924.324,32	-512.900,32
PESSOAS FÍSICAS DO EXERCÍCIO ANTERIOR	1.613.000,00	1.696.867,49	1.696.867,49	-83.867,49
Anuidades de Exercícios Anteriores PF Nível Superior	1.613.000,00	1.696.867,49	1.696.867,49	-83.867,49
ANUIDADES DE PESSOAS JURÍDICAS	500.601,00	492.764,75	492.764,75	7.836,25
PESSOA JURÍDICA DO EXERCÍCIO	475.601,00	469.337,17	469.337,17	6.263,83
Anuidades do Exercício PJ Faixa 1	475.601,00	469.337,17	469.337,17	6.263,83
PESSOA JURÍDICA DO EXERCÍCIO ANTERIOR	25.000,00	23.427,58	23.427,58	1.572,42
Anuidades de Exercícios Anteriores PJ Faixa 1	25.000,00	23.427,58	23.427,58	1.572,42
FUNDO DE SEÇÕES	164.189,00	171.874,60	171.874,60	-7.685,60
Fundo de Seções	164.189,00	171.874,60	171.874,60	-7.685,60
RECEITA PATRIMONIAL	201.000,00	106.082,73	106.082,73	94.917,27
Dividendos	500,00	0,00	0,00	500,00
Dividendos Recebidos	500,00	0,00	0,00	500,00
REMUNERAÇÃO DE DEPÓSITOS BANCÁRIOS E APL FINANCEIRAS	200.500,00	106.082,73	106.082,73	94.417,27
Poupança	500,00	0,00	0,00	500,00
Títulos de Renda Fixa - CDB	200.000,00	106.082,73	106.082,73	93.917,27
RECEITA DE SERVIÇOS	296.000,00	380.667,08	380.667,08	-84.667,08
EMOLUMENTOS COM INSCRIÇÕES	190.000,00	294.893,59	294.893,59	-104.893,59
Emolumentos c/ Inscrições PF Profissionais - Pessoas Físicas	150.000,00	294.515,25	294.515,25	-144.515,25
Emolumentos c/ Inscrições PJ Organizações Fiscalizadas - Pessoas Jurídicas	40.000,00	378,34	378,34	39.621,66
EMOLUMENTOS COM EXPEDIÇÕES DE CARTEIRAS	100.000,00	85.773,49	85.773,49	14.226,51
Emolumentos c/ 2ª Via de Carteira Profissionais - Pessoas Físicas	100.000,00	85.773,49	85.773,49	14.226,51
RECEITAS DIVERSAS DE SERVIÇOS	6.000,00	0,00	0,00	6.000,00
Inscrições	5.000,00	0,00	0,00	5.000,00
Fotocópias	1.000,00	0,00	0,00	1.000,00
OUTRAS RECEITAS CORRENTES	933.000,00	861.067,78	861.067,78	71.932,22
DÍVIDA ATIVA	350.000,00	97.908,98	97.908,98	252.091,02
Dívida Ativa Administrativa	250.000,00	79.643,04	79.643,04	170.356,96

Receita	Orçado	Arrec. Período	Arrec. Exerc.	Diferença
Dívida Ativa Judicial	100.000,00	18.265,94	18.265,94	81.734,06
INDENIZAÇÕES E RESTITUIÇÕES	60.000,00	100,50	100,50	59.899,50
Indenizações	50.000,00	0,00	0,00	50.000,00
Restituições	10.000,00	100,50	100,50	9.899,50
JUROS DE MORA SOBRE ANUIDADES	410.000,00	655.315,07	655.315,07	-245.315,07
Juros de Mora s/ anuidades Pessoas Físicas	400.000,00	642.041,12	642.041,12	-242.041,12
Juros de Mora s/ anuidades Pessoas Jurídicas	10.000,00	13.273,95	13.273,95	-3.273,95
MULTAS SOBRE ANUIDADES	113.000,00	107.743,23	107.743,23	5.256,77
Multas s/ anuidades PF Pessoas Físicas	110.000,00	106.130,89	106.130,89	3.869,11
Multas s/ anuidades PF Pessoas Jurídicas	3.000,00	1.612,34	1.612,34	1.387,66
RECEITA DE CAPITAL	4.950.000,00	0,00	0,00	4.950.000,00
ALIENACAO DE BENS	4.950.000,00	0,00	0,00	4.950.000,00
ALIENAÇÕES DE BENS IMÓVEIS	4.950.000,00	0,00	0,00	4.950.000,00
Edifícios	4.950.000,00	0,00	0,00	4.950.000,00
Total:	20.069.214,00	15.633.648,75	15.633.648,75	4.435.565,25

 Pedro Paulo Gastalho de Bicalho
 Conselheiro-Presidente

Psicólogo Pedro Paulo Gastalho de Bicalho
 Conselheiro-Presidente
 CRP: 05/26077
 Conselho Regional de Psicologia - 5.ª Região

 Achilles Miranda Dias
 Conselheiro-Tesoureiro
 Psicólogo Achilles Miranda Dias
 Conselheiro-Tesoureiro
 CRP: 05/27415
 Conselho Regional de Psicologia - 5.ª Região

 Paulo Cesar Soares
 Assessor Contábil

Comparativo da Despesa Empenhada

Despesa	Orçado	Realiz. Período	Realiz. Exerc.	Diferença
CRÉDITO DISPONÍVEL DA DESPESA	20.669.214,00	13.260.412,70	13.260.412,70	7.408.801,30
CRÉDITO DISPONÍVEL DESPESA CORRENTE	15.119.214,00	13.230.579,60	13.230.579,60	1.888.634,40
PESSOAL E ENCARGOS SOCIAIS	4.757.500,00	4.684.422,22	4.684.422,22	73.077,78
REMUNERAÇÃO PESSOAL	3.696.500,00	3.640.784,95	3.640.784,95	55.715,05
Salários	2.724.500,00	2.724.076,49	2.724.076,49	423,51
Gratificação de Função	100.500,00	100.362,40	100.362,40	137,60
Gratificação de Natal 13º Salário	270.000,00	269.770,59	269.770,59	229,41
Abono Pecuniário de Férias	80.000,00	59.772,23	59.772,23	20.227,77
1/3 de Férias - CF/88	82.500,00	82.149,85	82.149,85	350,15
Horas Extras	34.000,00	29.568,96	29.568,96	4.431,04
Adicional Noturno	2.000,00	84,18	84,18	1.915,82
Salário de Férias	258.000,00	250.719,43	250.719,43	7.280,57
Repouso Semanal Remunerado	20.000,00	5.788,10	5.788,10	14.211,90
Indenizações Trabalhistas	35.000,00	33.666,08	33.666,08	1.333,92
Gratificação home office	90.000,00	84.826,64	84.826,64	5.173,36
ENCARGOS PATRONAIS	1.061.000,00	1.043.637,27	1.043.637,27	17.362,73
INSS Patronal	735.000,00	734.728,03	734.728,03	271,97
INSS Terceiros	10.000,00	0,00	0,00	10.000,00
FGTS	280.000,00	273.932,91	273.932,91	6.067,09
PIS/PASEP Sobre Folha de Pagamento	36.000,00	34.976,33	34.976,33	1.023,67
OUTRAS DESPESAS CORRENTES	10.361.714,00	8.546.157,38	8.546.157,38	1.815.556,62
BENEFÍCIOS A PESSOAL	1.603.000,00	1.537.882,85	1.537.882,85	65.117,15
Vale Transporte	107.000,00	50.726,46	50.726,46	56.273,54
Programa de Alimentação ao Trabalhador - Pat	886.000,00	885.189,37	885.189,37	810,63
Plano de Saúde	580.000,00	576.497,22	576.497,22	3.502,78
Plano Odontológico	30.000,00	25.469,80	25.469,80	4.530,20
BENEFÍCIOS ASSISTENCIAIS	208.000,00	205.298,47	205.298,47	2.701,53
Auxílio Educação	208.000,00	205.298,47	205.298,47	2.701,53
USO DE BENS E SERVIÇOS	961.370,23	256.439,40	256.439,40	704.930,83
MATERIAL DE CONSUMO	199.644,00	33.400,31	33.400,31	166.243,69
Materiais de Expediente	11.144,00	10.820,95	10.820,95	323,05
Impressos, Formulários e Papéis	10.000,00	0,00	0,00	10.000,00
Carteiras de Identificação Profissional	9.000,00	4.036,70	4.036,70	4.963,30
Materiais de Informática	9.500,00	0,00	0,00	9.500,00



Despesa	Orçado	Realiz. Período	Realiz. Exerc.	Diferença
Materiais para Manutenção de Bens Móveis	30.000,00	2.040,00	2.040,00	27.960,00
Materiais para Manutenção de Bens Imóveis/Instalações	50.000,00	1.060,00	1.060,00	48.940,00
Material de Copa e Cozinha	25.000,00	1.449,20	1.449,20	23.550,80
Uniformes, Tecidos e Aviamentos	5.000,00	1.508,95	1.508,95	3.491,05
Materiais de Higiene, Limpeza e Conservação	30.000,00	8.084,51	8.084,51	21.915,49
Gás e Outros Materiais Engarrafados	20.000,00	4.400,00	4.400,00	15.600,00
DESPESAS COM VEÍCULOS	20.000,00	4.863,15	4.863,15	15.136,85
Combustíveis e Lubrificantes	20.000,00	4.863,15	4.863,15	15.136,85
OUTROS MATERIAIS DE CONSUMO	5.000,00	4.707,50	4.707,50	292,50
Outros Materiais de Consumo	5.000,00	4.707,50	4.707,50	292,50
SERVICIOS TERCEIROS - PESSOAS FÍSICAS	110.000,00	65.409,98	65.409,98	44.590,02
Remuneração de Estagiários	100.000,00	60.069,98	60.069,98	39.930,02
Demais Serviços Profissionais	10.000,00	5.340,00	5.340,00	4.660,00
DIÁRIAS, AJUDAS DE CUSTO E JETONS	396.726,23	122.945,00	122.945,00	273.781,23
Diárias a Funcionários	20.000,00	550,00	550,00	19.450,00
Diárias a Conselheiros	80.000,00	3.960,00	3.960,00	76.040,00
Diárias a Colaboradores	60.000,00	4.070,00	4.070,00	55.930,00
Ajudas de Custos a Conselheiros e Colaboradores	226.726,23	114.365,00	114.365,00	112.361,23
Ajuda de Custos a Funcionários	10.000,00	0,00	0,00	10.000,00
PASSAGENS	110.000,00	9.055,41	9.055,41	100.944,59
Passagens a Funcionários	10.000,00	0,00	0,00	10.000,00
Passagens a Conselheiros	50.000,00	3.592,82	3.592,82	46.407,18
Passagens a Colaboradores	50.000,00	5.462,59	5.462,59	44.537,41
HOSPEDAGENS E ALIMENTAÇÃO	120.000,00	16.058,05	16.058,05	103.941,95
Hospedagens a Funcionários	20.000,00	210,01	210,01	19.789,99
Hospedagens a Conselheiros	50.000,00	12.716,41	12.716,41	37.283,59
Hospedagens a Colaboradores	50.000,00	3.131,63	3.131,63	46.868,37
SERVICIOS TERCEIROS - PESSOAS JURÍDICAS	3.016.647,77	2.232.089,86	2.232.089,86	784.557,91
Serviço de Assessoria e Consultoria	10.000,00	0,00	0,00	10.000,00
Serviços Advocatícios	38.342,76	0,00	0,00	38.342,76
Serviços de Informática	281.657,24	262.229,70	262.229,70	19.427,54
Serviços de Limpeza, Conservação e Jardinagem	110.000,00	97.460,34	97.460,34	12.539,66
Serviços de Segurança Predial e Preventiva	761.793,04	761.793,04	761.793,04	0,00
Serviços de Medicina do Trabalho	11.267,89	11.267,89	11.267,89	0,00
Serviços de Seleção, Treinamento e Orientação Profis.	30.000,00	0,00	0,00	30.000,00
Serviços de Motorista	45.000,00	30.424,06	30.424,06	14.575,94
Serviços de Mensageiros	35.000,00	25.505,26	25.505,26	9.494,74
Serviço de Divulgação Institucional	30.000,00	0,00	0,00	30.000,00

Despesa	Orçado	Realiz. Período	Realiz. Exerc.	Diferença
Serviços de Apoio Administrativo e Operacional	80.000,00	37.589,18	37.589,18	42.410,82
Seguros de Bens Móveis	5.000,00	1.646,78	1.646,78	3.353,22
Seguros de Bens Imóveis	20.000,00	11.759,42	11.759,42	8.240,58
Locação de Bens Móveis, Máquinas e Equipamentos	300.000,00	291.355,01	291.355,01	8.644,99
Locação de Bens Imóveis	40.000,00	36.161,92	36.161,92	3.838,08
Condomínios	40.000,00	24.844,13	24.844,13	15.155,87
Manutenção e Conservação Bens Móveis	30.000,00	19.687,91	19.687,91	10.312,09
Manutenção e Conservação Dos Bens Imóveis	43.100,90	43.100,90	43.100,90	0,00
Manutenção e Conservação de Veículos	10.000,00	1.421,00	1.421,00	8.579,00
Serviços de Energia Elétrica	150.000,00	113.726,61	113.726,61	36.273,39
Serviços de Água e Esgoto	50.000,00	36.639,68	36.639,68	13.360,32
Postagem de Correspondência Institucional	150.000,00	37.422,03	37.422,03	112.577,97
Serviços de Telecomunicações	69.000,00	41.912,81	41.912,81	27.087,19
Serviços de Internet	80.000,00	74.624,10	74.624,10	5.375,90
Confecção de Livros	30.000,00	782,00	782,00	29.218,00
Impressos Gráficos	40.000,00	6.535,00	6.535,00	33.465,00
Cópias e Microfilmagem de Documentos	1.000,00	0,00	0,00	1.000,00
Inscrições	15.000,00	1.331,00	1.331,00	13.669,00
Seguros para Estagiários	7.374,00	96,93	96,93	7.277,07
Serviços de publicação de Editais e matérias	50.000,00	13.636,00	13.636,00	36.364,00
Locação de espaço para eventos	50.000,00	0,00	0,00	50.000,00
Apoio a eventos de Psicologia extra CRP	60.000,00	0,00	0,00	60.000,00
Impressão de Jornais	20.000,00	0,00	0,00	20.000,00
Serviços terceirizados de telefonistas	80.000,00	45.533,18	45.533,18	34.466,82
Serviços terceirizados de recepcionistas	158.111,94	157.516,99	157.516,99	594,95
Serviços terceirizados de teleatendimento	85.000,00	46.086,99	46.086,99	38.913,01
TRIBUTÁRIAS E CONTRIBUTIVAS	4.072.696,00	4.001.423,07	4.001.423,07	71.272,93
TRIBUTOS	40.000,00	4.866,98	4.866,98	35.133,02
Inss Sobre Serviços Prestados	10.000,00	763,80	763,80	9.236,20
Impostos e Taxas	10.000,00	4.103,18	4.103,18	5.896,82
Despesas Judiciais	20.000,00	0,00	0,00	20.000,00
CONTRIBUIÇÕES	4.032.696,00	3.996.556,09	3.996.556,09	36.139,91
Cota Parte	3.078.805,00	3.059.745,20	3.059.745,20	19.059,80
Cota Revista	774.702,00	764.936,29	764.936,29	9.765,71
Fundo de Seções	179.189,00	171.874,60	171.874,60	7.314,40
DEMAIS DESPESAS CORRENTES	210.000,00	124.453,58	124.453,58	85.546,42
Sentenças Judiciais	10.000,00	0,00	0,00	10.000,00
Indenizações, Restituições e Reposições	90.000,00	71.721,54	71.721,54	18.278,46
Despesas de Exercícios Anteriores	40.000,00	30.297,84	30.297,84	9.702,16



Despesa	Orçado	Realiz. Período	Realiz. Exerc.	Diferença
Despesas Miúdas de Pronto Pagamento	60.000,00	22.434,20	22.434,20	37.565,80
PREMIAÇÕES CIENTÍFICAS	10.000,00	0,00	0,00	10.000,00
SERVIÇOS BANCÁRIOS	290.000,00	188.570,15	188.570,15	101.429,85
Taxa Sobre Serviços Bancários	40.000,00	8.570,15	8.570,15	31.429,85
Despesas Com Cobrança	250.000,00	180.000,00	180.000,00	70.000,00
CRÉDITO DISPONÍVEL DESPESA DE CAPITAL	5.550.000,00	29.833,10	29.833,10	5.520.166,90
INVESTIMENTOS	5.400.000,00	29.833,10	29.833,10	5.370.166,90
OBRAS, INSTALAÇÕES E REFORMAS	400.000,00	0,00	0,00	400.000,00
Reformas	400.000,00	0,00	0,00	400.000,00
EQUIPAMENTOS E MATERIAIS PERMANENTES	3.000.000,00	22.727,12	22.727,12	2.977.272,88
Móveis e Utensílios	2.100.000,00	12.197,25	12.197,25	2.087.802,75
Máquinas e Equipamentos	250.000,00	10.529,87	10.529,87	239.470,13
Equipamentos de Processamento de Dados	450.000,00	0,00	0,00	450.000,00
Sistemas de Processamento de Dados	200.000,00	0,00	0,00	200.000,00
AQUISIÇÃO DE IMÓVEIS	1.700.000,00	0,00	0,00	1.700.000,00
Salas	1.700.000,00	0,00	0,00	1.700.000,00
INTANGÍVEL	300.000,00	7.105,98	7.105,98	292.894,02
Softwares	300.000,00	7.105,98	7.105,98	292.894,02
OUTRAS DESPESAS CAPITAL	150.000,00	0,00	0,00	150.000,00
TRANSFERÊNCIAS DE CAPITAL	150.000,00	0,00	0,00	150.000,00
Reservas	150.000,00	0,00	0,00	150.000,00
Total:	20.669.214,00	13.260.412,70	13.260.412,70	7.408.801,30

 Pedro Paulo Gastalho de Bicalho
 Conselheiro-Presidente

Psicólogo Pedro Paulo Gastalho de Bicalho
 Conselheiro-Presidente
 CRP: 05/26077
 Conselho Regional de Psicologia - 5.ª Região

 Achiles Miranda Dias
 Conselheiro-Tesoureiro

 Paulo César Soares
 Assessor Contábil

Psicólogo Achiles Miranda Dias
 Conselheiro-Tesoureiro
 CRP: 05/27415
 Conselho Regional de Psicologia - 5.ª Região

CRP/RJ

CONSELHO REGIONAL DE PSICOLOGIA 5ª REGIÃO

CNPJ: 37.115.458/0001-04

Período: 01/01/2020 a 31/12/2020

Balanco Patrimonial

Período Anterior: 01/01/2019 à 31/12/2019

ATIVO		PASSIVO			
Especificação	Exercício Atual	Exercício Anterior	Especificação	Exercício Atual	Exercício Anterior
ATIVO CIRCULANTE	5.572.601,41	3.170.234,94	PASSIVO CIRCULANTE	524.843,58	426.488,77
CAIXA E EQUIVALENTES DE CAIXA	5.260.689,80	2.869.111,42	OBRIGAÇÕES TRABALHISTAS, PREVIDENCIÁRIAS E ASSISTENCIAIS A PAGAR A CURTO PRAZO	0,00	0,00
CRÉDITOS A CURTO PRAZO	97.191,59	106.456,61	EMPRESTIMOS E FINANCIAMENTOS A CURTO PRAZO	0,00	0,00
CRÉDITOS TRIBUTÁRIOS/CONTRIBUIÇÕES A RECEBER	6.511.415,84	6.145.181,68	FORNECEDORES E CONTAS A PAGAR A CURTO PRAZO	24.790,98	1.740,24
DECORRENTE DE ANUIDADES	97.191,59	106.456,61	OBRIGAÇÕES FISCAIS A CURTO PRAZO	1.826,52	31,66
(-) PROVISÕES DE CRÉDITOS A CURTO PRAZO	6.511.415,84C	6.145.181,68C	OBRIGAÇÕES DE REPARTIÇÃO A OUTROS ENTES	56.968,87	47.236,50
DEMAIS CRÉDITOS E VALORES A CURTO PRAZO	85.078,41	78.628,15	PROVISÕES A CURTO PRAZO	306.110,42	281.934,44
INVESTIMENTOS E APLICAÇÕES TEMPORÁRIAS A CURTO PRAZO	0,00	0,00	DEMAIS OBRIGAÇÕES A CURTO PRAZO	69.024,89	68.143,16
ESTOQUES	119.998,70	106.699,53	RESTOS A PAGAR	66.121,90	27.402,77
VARIAÇÕES PATRIMONIAIS DIMINUTIVAS PAGAS ANTECIPADAMENTE	9.642,91	9.339,23		0,00	0,00
ATIVO NÃO-CIRCULANTE	19.488.386,81	19.455.988,73	PASSIVO NÃO-CIRCULANTE	154.693,80	502.883,80
ATIVO REALIZÁVEL A LONGO PRAZO	1.828.821,87	1.581.666,81	OBRIGAÇÕES TRABALHISTAS, PREVIDENCIÁRIAS E ASSISTENCIAIS A PAGAR A LONGO PRAZO	0,00	0,00
CRÉDITOS A LONGO PRAZO	1.828.821,86	1.581.666,80	EMPRESTIMOS E FINANCIAMENTOS A LONGO PRAZO	0,00	0,00
DÍVIDA ATIVA TRIBUTÁRIA	17.366.394,17	16.418.681,60	FORNECEDORES A LONGO PRAZO	0,00	0,00
DECORRENTE DE ANUIDADES	17.366.394,17	16.418.681,60	OBRIGAÇÕES FISCAIS A LONGO PRAZO	0,00	0,00
(-) AJUSTE DE PERDAS DE CRÉDITOS A LONGO PRAZO	61.795.842,15C	39.250.407,49C	PROVISÕES A LONGO PRAZO	154.693,80	502.883,80
(-) PROVISÕES DE CRÉDITOS A LONGO PRAZO	61.795.842,15C	39.250.407,49C	RESULTADO DIFERIDO	0,00	0,00
INVESTIMENTOS E APLICAÇÕES TEMPORÁRIAS A LONGO PRAZO	0,01	0,01		0,00	0,00
INVESTIMENTOS	0,00	0,00		0,00	0,00
IMOBILIZADO	17.607.018,28	17.818.699,29		0,00	0,00
BENS MÓVEIS	1.009.880,60	930.628,48		0,00	0,00
BENS IMÓVEIS	17.935.527,49	17.935.527,49		0,00	0,00
(-) DEPRECIAÇÃO, EXAUSTÃO E AMORTIZAÇÃO ACUMULADAS	1.338.389,81C	1.047.456,68C		0,00	0,00
INTANGÍVEL	52.546,66	55.622,63		0,00	0,00

SOFTWARES	108.793,48	101.687,50	0,00	0,00
MARCAS, DIREITOS E PATENTES INDUSTRIAIS	11.709,47	11.709,47	0,00	0,00
(-) AMORTIZAÇÃO ACUMULADA	67.956,29C	57.774,34C	0,00	0,00
TOTAL DO PASSIVO			679.537,38	929.372,57
PATRIMÔNIO LÍQUIDO				
Especificação	Exercício Atual		Exercício Anterior	
Patrimônio Social e Capital Social	0,00		0,00	
Ajuste de avaliação Patrimonial	0,00		0,00	
Demais Reservas	0,00		0,00	
Resultados Acumulados	24.381.450,84		21.696.851,10	
TOTAL DO PATRIMÔNIO LÍQUIDO	24.381.450,84		21.696.851,10	
TOTAL	25.060.988,22	22.626.223,67	25.060.988,22	22.626.223,67
ATIVO FINANCEIRO	5.350.052,92	2.951.620,60	684.720,58	663.927,07
ATIVO PERMANENTE	19.710.935,30	19.674.603,07	154.693,80	502.883,80
SALDO PATRIMONIAL			24.221.573,84	21.459.412,80

Compensações

ESPECIFICAÇÃO	Exercício		Exercício	
	Atual	Anterior	Atual	Anterior
Saldo do Atos Potenciais Ativos				
Execução de Garantias e Contragarantias Recebidas	0,00	0,00	0,00	0,00
Execução de Direitos Conveniados	0,00	0,00	0,00	0,00
Execução de Direitos Contratuais	0,00	0,00	0,00	0,00
Execução de Outros Atos Potenciais do Ativo	0,00	0,00	0,00	0,00
TOTAL	0,00	0,00	0,00	0,00
Saldo do Atos Potenciais Passivos				
Execução de Garantias e Contragarantias Concedidas	0,00	0,00	0,00	0,00
Execução de Obrigações Conveniadas	0,00	0,00	0,00	0,00
Execução de Obrigações Contratuais	0,00	0,00	0,00	0,00
Execução de Outros Atos Potenciais do Passivo	0,00	0,00	0,00	0,00
TOTAL	0,00	0,00	0,00	0,00

Quadro do Superávit/Déficit Financeiro

	Exercício Atual		Exercício Anterior	
Superávit Financeiro	4.665.332,34		2.287.693,53	

Pedro Paulo Gastalho de Bicalho
Conselheiro-Presidente

Achiles Miranda Dias
Conselheiro-Tesoureiro

Paulo César Soares
Assessor Contábil

Psicólogo Teófilo Paulo Gastalho de Bicalho
Conselheiro-Presidente
CRP: 05/26077
Conselho Regional de Psicologia - 5ª Região

Psicólogo Achiles Miranda Dias
Conselheiro-Tesoureiro
CRP: 05/27415
Conselho Regional de Psicologia - 5ª Região

CRP/RJ

CONSELHO REGIONAL DE PSICOLOGIA 5ª REGIÃO

CNPJ: 37.115.458/0001-04

Período: 01/01/2020 a 31/12/2020

Balanco Financeiro

ESPECIFICAÇÃO	INGRESSOS		DISPÊNDIOS	
	Exercício Atual	Exercício Anterior	Exercício Atual	Exercício Anterior
Receita Orgamentária	15.633.648,75	14.468.805,59	13.260.412,70	13.651.929,23
RECEITA REALIZADA	15.633.648,75	14.468.805,59	159.876,99	236.178,30
RECEITA CORRENTE	15.633.648,75	14.468.805,59	422.895,93	365.098,04
RECEITAS DE CONTRIBUICOES	14.285.831,16	13.196.393,26	12.677.639,78	13.050.652,89
ANUIDADES PESSOAS FÍSICAS	13.621.191,81	12.689.988,42	12.647.806,68	12.929.444,90
PESSOAS FÍSICAS DO EXERCÍCIO	11.924.324,32	11.187.356,52	3.301.473,16	2.952.076,27
PESSOAS FÍSICAS DO EXERCÍCIO ANTERIOR	1.696.867,49	1.502.631,90	1.043.637,27	977.163,14
ANUIDADES DE PESSOAS JURÍDICAS	492.764,75	506.183,78	8.302.696,25	9.000.205,49
PESSOA JURÍDICA DO EXERCÍCIO	469.337,17	485.750,07	29.833,10	121.207,99
PESSOA JURÍDICA DO EXERCÍCIO ANTERIOR	23.427,58	20.433,71	29.833,10	121.207,99
FUNDO DE SEÇÕES	171.874,60	221,06		
RECEITA PATRIMONIAL	106.082,73	18,77		
Dividendos		18,77		
REMUNERAÇÃO DE DEPÓSITOS BANCÁRIOS E APL FINANCEIRAS	106.082,73			
RECEITA DE SERVIÇOS	380.667,08	230.535,69		
EMOLUMENTOS COM INSCRIÇÕES	294.893,59	174.560,86		
EMOLUMENTOS COM EXPEDIÇÕES DE CARTEIRAS	85.773,49	55.974,83		
FINANCEIRAS		958.895,12		

ESPECIFICAÇÃO	INGRESSOS		DISPÊNDIOS	
	Exercício Atual	Exercício Anterior	Exercício Atual	Exercício Anterior
JUROS DE MORA SOBRE ANUIDADES		655.316,19		
ATUALIZAÇÃO MONETÁRIA		303.578,93		
MULTAS SOBRE ANUIDADES		97.447,61		
REMUNERAÇÃO DE DEP. BANC. E APLICAÇÕES FINANCEIRAS		206.131,32		
OUTRAS RECEITAS CORRENTES	861.067,78	82.962,75		
DÍVIDA ATIVA	97.908,98	83.579,65		
INDENIZAÇÕES E RESTITUIÇÕES	100,50	-616,90		
JUROS DE MORA SOBRE ANUIDADES	655.315,07			
MULTAS SOBRE ANUIDADES	107.743,23			
Transferências Financeiras Recebidas			Transferências Financeiras Concedidas	
Recebimentos Extraorçamentários	1.381.710,19	1.770.444,48	Pagamentos Extraorçamentários	1.363.367,86
Inscrição de Restos a Pagar Não Processados	159.876,99	236.178,30	Pagamentos de Restos a Pagar Não Processados	233.442,84
Inscrição de Restos a Pagar Processados	422.895,93	365.098,04	Pagamentos de Restos a Pagar Processados	326.830,95
Depósitos Restituíveis e Valores Vinculados	2.374,23	2.001,76	Depósitos Restituíveis e Valores Vinculados	7.935,01
Outros Recebimentos Extraorçamentários	796.563,04	1.167.166,38	Outros Pagamentos Extraorçamentários	795.159,06
Saldo em espécie do Exercício Anterior	2.869.111,42	2.054.397,83	Saldo em espécie para o Exercício Seguinte	5.260.689,80
Caixa e Equivalente de Caixa	2.869.111,42	2.054.397,83	Caixa e Equivalente de Caixa	5.260.689,80
Depósitos, Rest. Virs Vinculados			Depósitos, Rest. Virs Vinculados	
Total:	19.884.470,36	18.293.647,90	19.884.470,36	18.293.647,90

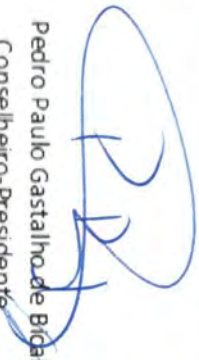
Pedro Paulo Gastalho de Bicalho
Conselheiro-Presidente

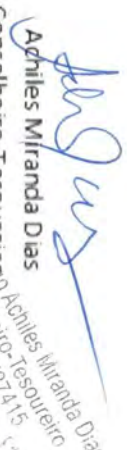
Adniles Miranda Dias
Conselheiro-Tesoureiro
Psicólogo Achilles Miranda Dias
Conselheiro-Tesoureiro
CRP: 05/27415
Conselho Regional de Psicologia - 5.ª Região

Paulo César Soares
Assessor Contábil

Psicólogo Pedro Paulo Gastalho de Bicalho
Conselheiro-Presidente
CRP: 05/26077
Conselho Regional de Psicologia - 5.ª Região

Impresso em: 22/03/2021 09:28:48

CRP/RJ

CONSELHO REGIONAL DE PSICOLOGIA 5ª REGIÃO

CNPJ: 37.115.458/0001-04

Período: 01/01/2020 a 31/12/2020

Balanco Orçamentário

RECEITAS ORÇAMENTÁRIAS	PREVISÃO INICIAL	PREVISÃO ATUALIZADA	RECEITAS REALIZADAS	SALDO
RECEITA CORRENTE	15.119.214,00	15.119.214,00	15.633.648,75	514.434,75
RECEITAS DE CONTRIBUIÇÕES	13.689.214,00	13.689.214,00	14.285.831,16	596.617,16
ANUIDADES PESSOAS FÍSICAS	13.024.424,00	13.024.424,00	13.621.191,81	596.767,81
PESSOAS FÍSICAS DO EXERCÍCIO	11.411.424,00	11.411.424,00	11.924.324,32	512.900,32
PESSOAS FÍSICAS DO EXERCÍCIO ANTERIOR	1.613.000,00	1.613.000,00	1.696.867,49	83.867,49
ANUIDADES DE PESSOAS JURÍDICAS	500.601,00	500.601,00	492.764,75	-7.836,25
PESSOA JURÍDICA DO EXERCÍCIO	475.601,00	475.601,00	469.337,17	-6.263,83
PESSOA JURÍDICA DO EXERCÍCIO ANTERIOR	25.000,00	25.000,00	23.427,58	-1.572,42
FUNDO DE SEÇÕES	164.189,00	164.189,00	171.874,60	7.685,60
RECEITA PATRIMONIAL	201.000,00	201.000,00	106.082,73	-94.917,27
DIVIDENDOS	500,00	500,00	0,00	-500,00
REMUNERAÇÃO DE DEPÓSITOS BANCÁRIOS E APL FINANCEIRAS	200.500,00	200.500,00	106.082,73	-94.417,27
RECEITA DE SERVIÇOS	296.000,00	296.000,00	380.667,08	84.667,08
EMOLUMENTOS COM INSCRIÇÕES	190.000,00	190.000,00	294.893,59	104.893,59
EMOLUMENTOS COM EXPEDIÇÕES DE CARTEIRAS	100.000,00	100.000,00	85.773,49	-14.226,51
RECEITAS DIVERSAS DE SERVIÇOS	6.000,00	6.000,00	0,00	-6.000,00
OUTRAS RECEITAS CORRENTES	933.000,00	933.000,00	861.067,78	-71.932,22
DÍVIDA ATIVA	350.000,00	350.000,00	97.908,98	-252.091,02
INDENIZAÇÕES E RESTITUIÇÕES	60.000,00	60.000,00	100,50	-59.899,50
JUROS DE MORA SOBRE ANUIDADES	410.000,00	410.000,00	655.315,07	245.315,07

RECEITAS ORÇAMENTÁRIAS		PREVISÃO INICIAL	PREVISÃO ATUALIZADA	RECEITAS REALIZADAS	SALDO		
MULTAS SOBRE ANUIDADES		113.000,00	113.000,00	107.743,23	-5.256,77		
RECEITA DE CAPITAL		4.950.000,00	4.950.000,00	0,00	-4.950.000,00		
ALIENAÇÃO DE BENS		4.950.000,00	4.950.000,00	0,00	-4.950.000,00		
ALIENAÇÕES DE BENS IMÓVEIS		4.950.000,00	4.950.000,00	0,00	-4.950.000,00		
RECURSOS ARRECADADOS EM EXERCÍCIOS ANTERIORES		0,00	0,00	0,00	0,00		
SUB-TOTAL DAS RECEITAS		20.069.214,00	20.069.214,00	15.633.648,75	-4.435.565,25		
DÉFICIT		0,00	0,00	0,00	0,00		
TOTAL		20.069.214,00	20.069.214,00	15.633.648,75	-4.435.565,25		
SALDO DE EXERCÍCIOS ANTERIORES		0,00	600.000,00	0,00	600.000,00		
SUPERAVIT FINANCEIRO DE EXERCÍCIO ANTERIOR		0,00	600.000,00	0,00	600.000,00		
DESPESAS ORÇAMENTÁRIAS		DOTAÇÃO INICIAL	DOTAÇÃO ATUALIZADA	DESPESAS EMPENHADAS	DESPESAS LIQUIDADAS	DESPESAS PAGAS	SALDO DOTAÇÃO
CRÉDITO DISPONÍVEL DESPESA CORRENTE		15.119.214,00	15.119.214,00	13.230.579,60	13.070.702,61	12.647.806,68	1.888.634,40
PESSOAL E ENCARGOS SOCIAIS		4.498.000,00	4.757.500,00	4.684.422,22	4.684.422,22	4.345.110,43	73.077,78
REMUNERAÇÃO PESSOAL		3.472.000,00	3.696.500,00	3.640.784,95	3.640.784,95	3.301.473,16	55.715,05
ENCARGOS PATRONAIS		1.026.000,00	1.061.000,00	1.043.637,27	1.043.637,27	1.043.637,27	17.362,73
OUTRAS DESPESAS CORRENTES		10.621.214,00	10.361.714,00	8.546.157,38	8.386.280,39	8.302.686,25	1.815.556,62
BENEFÍCIOS A PESSOAL		1.610.000,00	1.603.000,00	1.537.882,85	1.526.221,45	1.526.221,45	65.117,15
BENEFÍCIOS ASSISTENCIAIS		180.000,00	208.000,00	205.298,47	205.298,47	205.298,47	2.701,53
USO DE BENS E SERVIÇOS		1.225.144,00	961.370,23	256.439,40	256.439,40	254.431,67	704.930,83
SERVIÇOS TERCEIROS - PESSOAS JURÍDICAS		3.223.374,00	3.016.647,77	2.232.089,86	2.083.874,27	2.059.266,73	784.557,91
TRIBUTÁRIAS E CONTRIBUTIVAS		3.917.696,00	4.072.696,00	4.001.423,07	4.001.423,07	3.944.789,32	71.272,93
DEMAIS DESPESAS CORRENTES		175.000,00	210.000,00	124.453,58	124.453,58	124.118,46	85.546,42
SERVIÇOS BANCÁRIOS		290.000,00	290.000,00	188.570,15	188.570,15	188.570,15	101.429,85
CRÉDITO DISPONÍVEL DESPESA DE CAPITAL		4.950.000,00	5.550.000,00	29.833,10	29.833,10	29.833,10	5.520.166,90
INVESTIMENTOS		4.950.000,00	5.400.000,00	29.833,10	29.833,10	29.833,10	5.370.166,90



DESPESAS ORÇAMENTÁRIAS	DOTAÇÃO INICIAL	DOTAÇÃO ATUALIZADA	DESPESAS EMPENHADAS	DESPESAS LIQUIDADAS	DESPESAS PAGAS	SALDO DOTAÇÃO
OBRAS, INSTALAÇÕES E REFORMAS	400.000,00	400.000,00	0,00	0,00	0,00	400.000,00
EQUIPAMENTOS E MATERIAIS PERMANENTES	2.550.000,00	3.000.000,00	22.727,12	22.727,12	22.727,12	2.977.272,88
AQUISIÇÃO DE IMÓVEIS	1.700.000,00	1.700.000,00	0,00	0,00	0,00	1.700.000,00
INTANGÍVEL	300.000,00	300.000,00	7.105,98	7.105,98	7.105,98	292.894,02
OUTRAS DESPESAS CAPITAL	0,00	150.000,00	0,00	0,00	0,00	150.000,00
TRANSFERÊNCIAS DE CAPITAL	0,00	150.000,00	0,00	0,00	0,00	150.000,00
SUB-TOTAL DAS DESPESAS	20.069.214,00	20.669.214,00	13.260.412,70	13.100.535,71	12.677.639,78	7.408.801,30
SUPERÁVIT	0,00	0,00	2.373.236,05	0,00	0,00	2.373.236,05
TOTAL	20.069.214,00	20.669.214,00	15.633.648,75	13.100.535,71	12.677.639,78	5.035.565,25

Pedro Paulo Gastalho de Bicalho
 Conselheiro-Presidente

Psicólogo Pedro Paulo Gastalho de Bicalho
 Conselheiro-Presidente
 CRP: 05/26077
 Conselho Regional de Psicologia - 5.ª Região

Achiles Miranda Dias
 Conselheiro-Tesoureiro

Psicólogo Achiles Miranda Dias
 Conselheiro-Tesoureiro
 CRP: 05/27515
 Conselho Regional de Psicologia - 5.ª Região

Paulo Cesar Soares
 Assessor-Contábil

Demonstração dos Fluxos de Caixa

Exercício Atual Exercício Anterior

FLUXO DE CAIXA DAS ATIVIDADES DAS OPERAÇÕES

INGRESSOS

RECEITA CORRENTE	15.633.648,75	14.468.805,59
RECEITAS DE CONTRIBUIÇÕES	14.285.831,16	13.196.393,26
ANUIDADES PESSOAS FÍSICAS	13.621.191,81	12.689.988,45
PESSOAS FÍSICAS DO EXERCÍCIO	11.924.324,32	11.187.356,55
PESSOAS FÍSICAS DO EXERCÍCIO ANTERIOR	1.696.867,49	1.502.631,90
ANUIDADES DE PESSOAS JURÍDICAS	492.764,75	506.183,78
PESSOA JURÍDICA DO EXERCÍCIO	469.337,17	485.750,07
PESSOA JURÍDICA DO EXERCÍCIO ANTERIOR	23.427,58	20.433,71
FUNDO DE SEÇÕES	171.874,60	221,00
RECEITA PATRIMONIAL	106.082,73	18,77
Dividendos	0,00	18,77
REMUNERAÇÃO DE DEPÓSITOS BANCÁRIOS E APL FINANCEIRAS	106.082,73	0,00
RECEITA DE SERVIÇOS	380.667,08	230.535,69
EMOLUMENTOS COM INSCRIÇÕES	294.893,59	174.560,86
EMOLUMENTOS COM EXPEDIÇÕES DE CARTEIRAS	85.773,49	55.974,83
FINANCEIRAS	0,00	958.895,12
JUROS DE MORA SOBRE ANUIDADES	0,00	655.316,19
ATUALIZAÇÃO MONETÁRIA	0,00	303.578,92
MULTAS SOBRE ANUIDADES	0,00	97.447,62
REMUNERAÇÃO DE DEP. BANC. E APLICAÇÕES FINANCEIRAS	0,00	206.131,32
OUTRAS RECEITAS CORRENTES	861.067,78	82.962,75
DÍVIDA ATIVA	97.908,98	83.579,65
INDENIZAÇÕES E RESTITUIÇÕES	100,50	-616,90
JUROS DE MORA SOBRE ANUIDADES	655.315,07	0,00
MULTAS SOBRE ANUIDADES	107.743,23	0,00
OUTROS INGRESSOS	798.937,27	1.169.168,14

DESEMBOLSOS

DESPESA CORRENTE	12.647.806,68	12.929.444,90
PESSOAL E ENCARGOS SOCIAIS	3.301.473,16	2.952.076,27
ENCARGOS PATRONAIS	1.043.637,27	977.163,14
OUTRAS DESPESAS CORRENTES	8.302.696,25	9.000.205,49
OUTROS DESEMBOLSOS	1.363.367,86	1.772.607,25

FLUXO DE CAIXA LÍQUIDO DAS ATIVIDADES DAS OPERAÇÕES

2.421.411,48 935.921,58

FLUXO DE CAIXA DAS ATIVIDADES DE INVESTIMENTO

INGRESSOS

DESEMBOLSOS

INVESTIMENTOS	29.833,10	121.207,99
---------------	-----------	------------

FLUXO DE CAIXA LÍQUIDO DAS ATIVIDADES DE INVESTIMENTO

-29.833,10 -121.207,99

FLUXO DE CAIXA DAS ATIVIDADES DE FINANCIAMENTO

INGRESSOS

DESEMBOLSOS

FLUXO DE CAIXA LÍQUIDO DAS ATIVIDADES DE FINANCIAMENTO

0,00 0,00

APURAÇÃO DO FLUXO DE CAIXA DO PERÍODO

	Exercício Atual	Exercício Anterior
GERAÇÃO LIQUIDA DE CAIXA E EQUIVALENTES DE CAIXA	2.391.578,38	814.713,59
CAIXA E EQUIVALENTES DE CAIXA INICIAL	2.869.111,42	2.054.397,83
CAIXA E EQUIVALENTES DE CAIXA FINAL	5.260.689,80	2.869.111,42



Pedro Paulo Gastalho de Bicalho
Conselheiro-Presidente

Psicólogo Pedro Paulo Gastalho de Bicalho
Conselheiro-Presidente
CRP: 05/26077
Conselho Regional de Psicologia - 5.ª Região

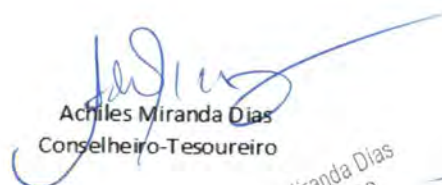

Achiles Miranda Dias
Conselheiro-Tesoureiro

Psicólogo Achiles Miranda Dias
Conselheiro-Tesoureiro
CRP: 05/27415
Conselho Regional de Psicologia - 5.ª Região

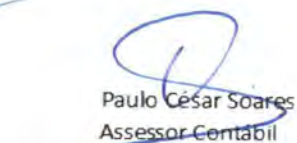

Paulo César Soares
Assessor Contábil

Variações Patrimoniais

Período: 01/01/2020 a 31/12/2020

VARIAÇÕES PATRIMONIAIS QUANTITATIVAS

VARIÇÃO PATRIMONIAL AUMENTATIVA	Exercício Atual		Exercício Anterior		VARIÇÃO PATRIMONIAL DIMINUTIVA	Exercício Atual		Exercício Anterior	
CONTRIBUIÇÕES	39.897.829,03	18.216.008,55	37.263.044,92	15.481.897,72	VARIAÇÃO PATRIMONIAL DIMINUTIVA	37.213.229,29	17.640.862,51	6.212.946,57	5.939.630,88
CONTRIBUIÇÕES SOCIAIS	37.263.044,92	15.481.897,72	37.263.044,92	15.481.897,72	PESSOAL E ENCARGOS	6.212.946,57	5.939.630,88	3.640.784,95	3.268.165,91
CONTRIBUIÇÕES SOCIAIS	37.263.044,92	15.481.897,72	37.263.044,92	15.481.897,72	REMUNERAÇÃO DE PESSOAL	3.640.784,95	3.268.165,91	3.640.784,95	3.268.165,91
EXPLORAÇÃO E VENDA DE BENS, SERVIÇOS E DIREITOS	380.868,58	230.655,21	380.868,58	230.655,21	REMUNERAÇÃO A PESSOAL - RPPS	1.043.637,27	977.163,14	1.043.637,27	977.163,14
EXPLORAÇÃO DE BENS DIRETOS E PRESTAÇÃO DE SERVIÇOS	380.868,58	230.655,21	380.868,58	230.655,21	ENCARGOS PATRONAIS	1.043.637,27	977.163,14	1.043.637,27	977.163,14
VALOR BRUTO DE EXPLORAÇÃO DE BENS E DIRETOS E PRESTAÇÃO DE SERVIÇOS	380.868,58	230.655,21	380.868,58	230.655,21	ENCARGOS PATRONAIS - RPPS	1.043.637,27	977.163,14	1.043.637,27	977.163,14
VARIAÇÕES PATRIMONIAIS AUMENTATIVAS FINANCEIRAS	869.141,03	954.661,97	869.141,03	954.661,97	BENEFÍCIOS A PESSOAL	1.528.524,35	1.694.301,83	1.528.524,35	1.694.301,83
JUROS E ENCARGOS DE MORA	658.302,23	651.198,17	658.302,23	651.198,17	BENEFÍCIOS A PESSOAL - RPPS	1.528.524,35	1.694.301,83	1.528.524,35	1.694.301,83
JUROS E ENCARGOS DE MORA SOBRE FORNECIMENTOS DE BENS E SERVIÇOS	658.302,23	651.198,17	658.302,23	651.198,17	BENEFÍCIOS PREVIDENCIÁRIOS E ASSISTENCIAIS	205.298,47	182.202,53	205.298,47	182.202,53
OUTRAS VARIAÇÕES PATRIMONIAIS AUMENTATIVAS - FINANCEIRAS	210.838,80	303.463,80	210.838,80	303.463,80	BENEFÍCIOS EVENTUAIS	205.298,47	182.202,53	205.298,47	182.202,53
MULTAS SOBRE ANUIDADES	210.838,80	303.463,80	210.838,80	303.463,80	OUTROS BENEFÍCIOS EVENTUAIS	205.298,47	182.202,53	205.298,47	182.202,53
VALORIZAÇÃO E GANHOS COM ATIVOS	0,00	0,06	0,00	0,06	USO DE BENS, SERVIÇOS E CONSUMO DE CAPITAL FIXO	2.802.393,81	3.514.570,42	2.802.393,81	3.514.570,42
GANHOS COM INCORPORAÇÃO DE ATIVOS POR DESCOBERTAS E NASCIMENTOS	0,00	0,06	0,00	0,06	USO DE MATERIAL DE CONSUMO	29.671,79	108.075,20	29.671,79	108.075,20
GANHOS COM INCORPORAÇÃO DE ATIVOS POR DESCOBERTAS	0,00	0,06	0,00	0,06	CONSUMO DE MATERIAL	29.671,79	108.075,20	29.671,79	108.075,20
OUTRAS VARIAÇÕES PATRIMONIAIS AUMENTATIVAS	1.384.774,50	1.548.793,59	1.384.774,50	1.548.793,59	SERVIÇOS	2.471.606,94	3.097.008,73	2.471.606,94	3.097.008,73
DIVERSAS VARIAÇÕES PATRIMONIAIS AUMENTATIVAS	1.384.774,50	1.548.793,59	1.384.774,50	1.548.793,59	DIARIAS, AJUDAS DE CUSTO E JETONS	122.945,00	365.753,00	122.945,00	365.753,00
INDENIZAÇÕES	100,50	883,10	100,50	883,10	SERVIÇOS TERCEIROS - PESSOAS FÍSICAS	90.810,20	148.971,78	90.810,20	148.971,78
REVERSAO DE PROVISÕES	348.190,00	0,00	348.190,00	0,00	SERVIÇOS TERCEIROS - PESSOAS JURÍDICAS	2.257.851,74	2.582.283,95	2.257.851,74	2.582.283,95
DÍVIDA ATIVA	1.036.484,00	1.547.910,49	1.036.484,00	1.547.910,49	DEPRECIACAO, AMORTIZACAO E EXAUSTAO	301.115,08	309.486,49	301.115,08	309.486,49
					DEPRECIACAO	290.933,13	301.564,29	290.933,13	301.564,29
					AMORTIZACAO	10.181,95	7.922,20	10.181,95	7.922,20
					VARIAÇÕES PATRIMONIAIS DIMINUTIVAS FINANCEIRAS	188.570,15	173.560,64	188.570,15	173.560,64
					JUROS E ENCARGOS DE EMPRESTIMOS E FINANCIAMENTOS OBTIDOS	188.570,15	173.560,64	188.570,15	173.560,64
					OUTROS JUROS E ENCARGOS DE EMPRESTIMOS E FINANCIAMENTOS	188.570,15	173.560,64	188.570,15	173.560,64
					DEVALORIZAÇÃO E PERDA DE ATIVOS	0,00	1.951,75	0,00	1.951,75
					PERDAS INVOLUNTARIAS	0,00	1.951,75	0,00	1.951,75
					PERDAS INVOLUNTARIAS COM IMOBILIZADO	0,00	1.951,75	0,00	1.951,75

	Exercicio Atual	Exercicio Anterior	Exercicio Atual	Exercicio Anterior
			27.679.466,71	7.715.423,86
			4.916,24	24.103,39
			4.916,24	24.103,39
			27.674.550,47	7.691.320,47
			27.674.550,47	7.691.320,47
			124.553,58	113.522,43
			0,00	1.000,00
			0,00	1.000,00
			0,00	1.000,00
			124.553,58	112.522,43
			124.553,58	112.522,43

Total das Variações Ativas :

39.897.829,03

18.216.008,55 Total das Variações Passivas :

37.213.229,29

17.640.862,51

Déficit do Exercício

RESULTADO PATRIMONIAL

Superávit do Exercício

2.684.599,74

575.146,04

Total

39.897.829,03

18.216.008,55 Total

39.897.829,03

18.216.008,55

Pedro Paulo Gastalho de Bicalho
 Conselheiro-Presidente

Psicólogo Pedro Paulo Gastalho de Bicalho
 Conselheiro-Presidente
 CRP- 05/26077
 Conselho Regional de Psicologia - 5ª Região

Achilles Miranda Dias
 Conselheiro-Tesoureiro

Psicólogo Achilles Miranda Dias
 Conselheiro-Tesoureiro
 CRP- 05121415
 Conselho Regional de Psicologia - 5ª Região

Paulo César Soares
 Assessor Contábil

NOTAS EXPLICATIVAS ÀS DEMONSTRAÇÕES CONTÁBEIS

EXERCÍCIO FINDO EM 31 DE DEZEMBRO DE 2020

I – CONTEXTUALIZAÇÃO

I.1 – O CRP-05

O Conselho Regional de Psicologia 5ª Região – CRP-05 criado pela Lei 5.766/71, dotado de personalidade jurídica de direito público, autonomia administrativa e financeira, constitui-se em uma Autarquia Federal, destinada a orientar, disciplinar e fiscalizar o exercício da profissão de Psicólogo e zelar pela fiel observância dos princípios de ética e disciplina da classe. Possui jurisdição em todo Estado do Rio de Janeiro.

Na condição de Autarquia Federal, goza de imunidade tributária em relação a seus bens e rendas, de acordo com o Art. 150 da Constituição Federal do Brasil. As receitas do CRP-05 constituem tributos para-fiscais e são representados por arrecadação de anuidades de pessoas físicas e jurídicas, por rendimentos de aplicações financeiras com poupança e em CDB, por recebimentos de emolumentos com inscrições e 2ª via de carteiras, dívida ativa e por fim demais receitas devidamente registradas na execução orçamentária.

I.2 – PROCESSO DE CONVERGÊNCIA ÀS NOVAS NORMAS DE CONTABILIDADE APLICADAS AO SETOR PÚBLICO

Este Conselho concluiu o processo de convergência, em 2014, em alinhamento com os preceitos dos Manuais da STN, inclusive em relação ao Plano de Contas e às Demonstrações.

II – CRITÉRIOS E POLÍTICAS CONTÁBEIS

II.1 – REGIME CONTÁBIL

O CRP-05 utiliza o regime de competência, tanto para a arrecadação, quanto para as despesas.

II.2 - CRITÉRIOS DE MENSURAÇÃO

Os Bens são registrados pelo custo de aquisição. Anualmente, é designada uma Comissão de Inventário para, entre outras tarefas, avaliar os valores dos Bens, no mês de Dezembro. Em DEZ/20, a Comissão julgou que os valores contábeis dos Bens Móveis e Intangíveis não sofreram valorizações ou desvalorizações, ou seja, estão registrados pelos seus valores justos. Com relação aos Bens Imóveis o CRPRJ

realizou a reavaliação dos mesmos, pela EMBRAP/PRXIS Avaliação Patrimonial Ltda, em 2017, conforme a seguir:

CENTRO	
Valor Contábil	R\$ 3.677.300,53
Valor da Obra	R\$ 2.656.899,41
	R\$ 6.334.199,94
Avaliação em 11/08	R\$ 10.586.000,00
Valorização	R\$ 4.251.800,06
Percentual de Valorização	67,12%

NOVA IGUAÇU	
Valor Contábil	R\$ 230.000,00
Valor da Obra	R\$ 789.824,02
	R\$ 1.019.824,02
Avaliação em 15/08	R\$ 1.418.000,00
Valorização	R\$ 398.175,98
Percentual de Valorização	39,04%

TIJUCA	
Valor Contábil	R\$ 910.000,00
	R\$ 910.000,00
Avaliação em 08/08	R\$ 4.945.000,00
Valorização	R\$ 4.035.000,00
Percentual de Valorização	443,41%

NITERÓI	
Valor Contábil	R\$ 50.000,00
	R\$ 50.000,00
Avaliação em 08/08	R\$ 179.000,00
Valorização	R\$ 129.000,00
Percentual de Valorização	258,00%

PETRÓPOLIS	
Valor Contábil	R\$ 69.000,00
Valor da Obra	R\$ 152.553,67
	R\$ 221.553,67
Avaliação em 08/08	R\$ 795.000,00
Valorização	R\$ 573.446,33
Percentual de Valorização	258,83%

II.3 - POLÍTICAS CONTÁBEIS

a) Bens Móveis, Imóveis e Intangíveis

O CRP-05 adota as orientações do MCASP para as depreciações e amortizações. A tabela utilizada para a depreciação é a do SIAFI.

b) Ativos Contingentes, Provisões e Passivos Contingentes

b.1) Ativos contingentes

b.1.1) Ações conduzidas pela Assessoria Jurídica do CRPRJ:

O Ativo Contingente, atualizado pela Assessoria Jurídica do CRPRJ, relativo a ações cíveis, não contemplou nenhum Ativo Contingente.

b.1.2) Processo Administrativo para devolução de valores do INSS:

O Ativo Contingente, que o CRP-05 possui é a devolução de pagamentos efetuados a título de Salário-Educação, no período de 01/1999 a 07/2004, a favor do FNDE. O processo é o de nº 23034.000469/2005-70 (RFB), que se encontra atualmente na Receita Federal do Brasil. O processo administrativo Interno é o de nº 052/2013, que se encontra no Departamento de Pessoal.

b.1.3) Devedores da Entidade

O valor de R\$ 1.432,30, refere-se a Suprimento de Fundos concedidos à funcionária Verônica Pereira Macedo, cujo prazo de aplicação foi de 01 a 30/11/2016 e 01 a 31/11/2016. Até o encerramento do Balanço a funcionária não apresentou as respectivas prestações de contas.

O valor de R\$ 2.425,90, refere-se a desconto cota de plano de saúde e cesta básica do ex-funcionário Rogério Guimarães Teixeira, que se encontra afastado por invalidez, pelo INSS.

O valor de R\$ 1.500,00, refere-se a Suprimento de Fundos concedidos à funcionária Daniela Queiroz de Souza, cujo prazo de aplicação foi de 14 a 31/05/2019. Até o encerramento do Balanço a funcionária não apresentou as respectivas prestações de contas, por motivo de licença médica.

b.2) Provisões



A conta Provisão para Riscos Cíveis a longo prazo.

CONSELHO REGIONAL DE PSICOLOGIA - PROCESSOS EM ANDAMENTO CÍVEIS - PASSIVO								
Nº do Processo	Data Distribuição	Autor	Réu	Juízo de Origem	Assunto	Andamento Atual	Valor Estimado Total da Causa	Probabilidade de Risco de Sucumbência
0004699-50.2009.4.02.5101	27/02/2009	SEBASTIAO ROCHA QUINTAO	CONSELHO REGIONAL DE PSICOLOGIA - 5ª REGIAO	3ª VARA FEDERAL DO RIO DE JANEIRO	Pretende o autor que seja declarada a nulidade dos itens 12.10 e 6.5, do Edital de Abertura, ou, subsidiariamente, declarada como interpretação correta de tais itens que a Carteira Nacional de Habilitação tipo C ou D somente seja exigida na posse, em consonância com a orientação jurisprudencial do Superior Tribunal de Justiça.	Intimada a parte autora para ciência do retorno dos autos à Vara de Origem e requerer o que for de direito.	R\$ 28.000,00	Provável
Total							28.000,00	

E a conta Provisão para riscos trabalhistas a longo prazo ficou assim constituída:

CONSELHO REGIONAL DE PSICOLOGIA - PROCESSOS EM ANDAMENTO / TRABALHISTA - PASSIVO								
Nº do Processo	Data Distribuição	Autor	Réu	Juízo de Origem	Assunto	Andamento Atual	Valor Estimado Total da Causa	Probabilidade de Risco de Sucumbência
0047919-93.2012.4.02.5101	22/11/2012	ANDRÉ VINICIUS SALLES GARROT	CONSELHO REGIONAL DE PSICOLOGIA - 5ª REGIAO	16ª VARA FEDERAL DO RIO DE JANEIRO	MANDADO DE SEGURANÇA - O autor ajuizou Mandado de Segurança, requerendo sua reintegração no Conselho Regional de Psicologia por se	Sentença julgou parcialmente procedente o pedido para condenar o CRP a proceder com a reintegração do autor ao cargo que ocupava à época da	R\$ 1.000,00	Provável

					entender estatutário	demissão. Aguardando julgamento do Recurso.			
0063297-84.2015.4.02.5101	17/06/2015	Marcos Mangueira de Araújo	CONSELHO REGIONAL DE PSICOLOGIA - 5ª REGIAO	19ª VARA FEDERAL DO RIO DE JANEIRO	O autor ajuizou Mandado de Segurança, requerendo sua reintegração no Conselho Regional de Psicologia por se entender estatutário	Autos remetidos para o TRF2 para julgamento dos recursos de apelação.	R\$ 62.346,90	Provável	
0132166-70.2013.4.02.5101	03/09/2013	Marco Antonio Ferreira de Souza	CONSELHO REGIONAL DE PSICOLOGIA - 5ª REGIAO	30ª VARA FEDERAL DO RIO DE JANEIRO	O autor propôs a presente demanda no intuito de ser reintegrado aos quadros da ré, bem como receber seus proventos desde a data de sua dispensa.	Determinada a remessa dos autos para o STJ para julgamento do recurso especial interposto pelo CRP contra o acórdão que manteve os termos da condenação imposta ao CRP para tornar nulo o ato de demissão do autor e mantê-lo em seu quadro de funcionários.	R\$ 62.346,90	Provável	
0100509-86.2018.5.01.0055	24/05/2018	André Vinicius Salles Garrot	CONSELHO REGIONAL DE PSICOLOGIA - 5ª REGIAO	55ª Justiça do Trabalho	Ação de reintegração ao emprego com pedido liminar	Audiência marcada para o dia 12/02/2020	R\$ 1.000,00	Provável	
							Total	126.693,80	

b.3) Passivo Contingente

O Passivo contingente para riscos Cíveis ficou assim constituído:

CONSELHO REGIONAL DE PSICOLOGIA - PROCESSOS EM ANDAMENTO / CÍVEIS -PASSIVO CONTINGENTE

Nº do Processo	Data Distribuição	Autor	Réu	Juízo de Origem	Assunto	Andamento Atual	Valor Estimado Total da Causa	Probabilidade de Risco de Sucumbência
0007655-34.2012.4.02.5101	05/06/2012	ESTADO DO RIO DE JANEIRO	CONSELHO REGIONAL DE PSICOLOGIA - 5a REGIAO	8ª VARA FEDERAL DO RIO DE JANEIRO	A presente demanda visa a declaração de nulidade com a imediata suspensão da aplicação do § único do art. 2º e art. 4º da Resolução CFP 012/2011, em todo o Estado do Rio de Janeiro, em especial aos psicólogos lotados na Secretaria Estadual de Administração Penitenciária e aos psicólogos judiciários. Judiciário.	A setença JULGOU PROCEDENTE O PEDIDO para declarar a nulidade do artigo 2º, parágrafo único e artigo 4º da Resolução CFP 012/2011r. O CRP interpôs Recurso de Apelação para a revisão da sentença. Em seguida, a procuradoria geral do Estado apresentou suas Contrarrazões. Última movimentação dia 11/09/2015 - Remessa, Carga Para TRF - 2ª Região por motivo de Processar e Julgar Recurso.	15.000,00.	Possível
0119099-67.2015.4.02.5101	22/09/2015	MINISTERIO PUBLICO FEDERAL	CONSELHO REGIONAL DE PSICOLOGIA - 5a REGIAO	14ª VARA FEDERAL DO RIO DE JANEIRO	Trata de ação civil pública ao qual o Parquet objetiva a condenação do CRP à proibição de contratar servidores pelo regime celetista, bem como à obrigação de dispensar todos os servidores contratados sem prévia realização de concurso público.	Reativação do Processo suspenso/sobre stado. "Por maioria, o Plenário do Supremo Tribunal Federal (STF) julgou constitucional a contratação de pessoal sob o regime da Consolidação das Leis Trabalhistas (CLT) em conselhos profissionais. A decisão se deu, na sessão virtual encerrada no último dia 4, no julgamento conjunto da Ação Declaratória de Constitucionalidade (ADC) 36, da Ação Direta de Inconstitucionalidade (ADI) 5367 e da Arguição de Descumprimento de Preceito Fundamental (ADPF) 367."	50.000,00	Possível

0008692-96.2012.4.02.5101	27/06/2012	MINISTERIO PUBLICO FEDERAL	CONSELHO REGIONAL DE PSICOLOGIA - 5a REGIAO	28ª Vara do Trabalho do Rio de Janeiro	Trata de ação civil publica promovida pelo Parquet ao qual ter por objetivo a anulação do dispositivo inserido no texto da Resolução CFP 010/2010 que veda ao psicólogo o papel de inquiridor no atendimento de crianças e adolescentes em situação de violência, bem como a não aplicação de quaisquer penalidades aos psicólogos que atuem em auxílio ao Ministério Público e ao Poder Judiciário.	Negado provimento ao Agravo de Instrumento sob o fundamento de que o acórdão recorrido está em consonância com os dispositivos de lei e com a Jurisprudência. Referido recurso tinha a finalidade de destrancar o recurso especial que tinha por objetivo obter a reforma da sentença que anulou o dispositivo constante na Resolução CFP 010/2010 que veda ao psicólogo de efetuar o papel de inquiridor no atendimento de crianças e adolescentes em situação de violência.	RS 1.000,00	Possível
0062333-57.2016.4.02.5101	03/05/2016	OTAVIO LAIO CASTRO DOMINGUES DO NASCIMENTO	CONSELHO REGIONAL DE PSICOLOGIA - 5a REGIAO	30ª Vara do Trabalho do Rio de Janeiro	O Autor propôs a presente demanda com o fito de ser nomeado e contratado para emprego público de Advogado do Contestante, e de perceber uma indenização por danos materiais, equivalente a toda a remuneração que teria deixado de auferir, bem como uma indenização por danos morais	Autos conclusos para sentença.	RS 450.000,00	Possível
5006323-94.2019.4.02.5102	02/09/2019	EDUARDO SOARES DAMASCO RODRIGUES	CONSELHO REGIONAL DE PSICOLOGIA - 5a REGIAO	2ª Vara Justiça Federal	A parte autora entrou com ação de obrigação de fazer cumulada com danos morais e pedido de tutela antecipada, alegando que o Conselho Regional de Psicologia não cancelou sua	O atendimento informou que o processo de cancelamento do profissional estava parado desde março. No dia 06/09/19 foi dado prosseguimento ao cancelamento da inscrição e a anuidade não será cobrada.	RS 15.515,60	Possível

					inscrição mesmo que a solicitação do cancelamento tenha sido feita pessoalmente no dia 26/03/2019. Nesse sentido, o psicólogo alega que seu cadastro continua ativo e a anuidade continua sendo cobrada.	Nesse sentido, fizemos uma contestação alegando os fatos e explicando que o autor não teve danos.		
							Total:	R\$ 531.515,60

O Passivo contingente para riscos Trabalhistas ficou assim constituído:

CONSELHO REGIONAL DE PSICOLOGIA - PROCESSOS EM ANDAMENTO / TRABALHISTA -PASSIVO CONTINGENTE								
Nº do Processo	Data Distribuição	Autor	Réu	Juizo de Origem	Assunto	Andamento Atual	Valor Estimado Total da Causa	Probabilidade de Risco de Sucumbência
0010703-64.2013.4.02.5101	03/04/2013	Marcos Antonio Lima da Silva	CONSELHO REGIONAL DE PSICOLOGIA - 5ª REGIAO	19ª VARA FEDERAL DO RIO DE JANEIRO	O autor propôs a presente demanda objetivando a declaração de nulidade de sua demissão dos quadros do Conselho com a consequente reintegração	Remessa dos autos à conclusão para análise do processo e designação de data para julgamento do recurso.	R\$ 10.000,00	Possível
0101179-43.2017.5.01.0061	27/07/2017	André Vinicius Salles Garrot	Conselho Regional de Psicologia da 5ª Região	30ª VARA FEDERAL DO RIO DE JANEIRO	Trata-se de remessa do mandado de segurança pela Justiça Federal (processo originário nº 0035151-62.2017.4.02.5101) em razão do declínio de competência para que a Justiça do Trabalho possa processar e julgar a demanda que tem como pano de fundo o trancamento do processo administrativo	Rejeitado os embargos de declaração em razão do pedido de desistência do recurso formulado pelo CRP. Certidão de trânsito em julgado em 24/05/2018.	R\$ 1.000,00	Possível

					disciplinar instaurado pelo CRP com o fito de demiti-lo sumariamente após ter noticiado supostas irregularidades praticadas pela autarquia.			
0081144-12.2016.4.02.5151	16/06/2016	Rosemary Dias Lima	Conselho Regional de Psicologia da 5ª Região	4ª Juizado Especial Federal	Aduz a parte autora ter requerido a vacância de seu cargo para assumir outro cargo público, cujo pedido foi negado.	Declarada a incompetência dos Juizados Especiais Federais para julgar o processo	R\$ 52.800,00	Possível
0101183-47.2016.5.01.0051	27/07/2016	Julia Viana Lugon	Conselho Regional de Psicologia da 5ª Região	51ª Justiça do Trabalho	Pretende a reclamante que seja reduzida a sua jornada de trabalho de 40 para 30 horas semanais face ao fato da autarquia ter reduzido a carga horária dos psicólogos e a mesma acresdita fazer jus ao mesmo direito.	Apresentada contrarrazões ao recurso ordinário interposto pela parte autora.	R\$ 36.000,00	Possível
0100.858-97.2018.5.01.0020	28/08/2018	André Vinicius Salles Garrot	Conselho Regional de Psicologia da 5ª Região	20ª Justiça do Trabalho	Contrato Suspenso	Sobrestado (Covid-19)	1.000,00	Possível
Total:							R\$ 90.800,00	

c) Provisões para créditos de curto e longo prazo

c.1) Provisões para crédito de curto prazo

A conta Provisão para Perdas de Créditos Tributários/Contribuições (1.1.2.9.1.02) de Curto Prazo refere-se às perdas previstas para as contas de anuidades do ano corrente pessoa física (PF) e pessoa jurídica (PJ), que são ajustadas em 31/12. A política adotada para a constituição da provisão para perdas de contribuições do ano corrente é a seguinte: o CRP-05, em 31/12, extrai o relatório de todos os devedores do ano corrente e ajusta a conta 1.1.2.2.1 – Créditos Tributários/Contribuições a Receber (ano corrente PF, PJ e Fundo de Seções) para o valor daquele relatório. Isso é lógico, pois aquela conta do ativo tem que expressar no Balanço, na data de 31/12, quais são os créditos do ano corrente que o CRP tem o direito de receber. A provisão para perdas tem que ter o mesmo valor, pois nenhum devedor quitará o crédito naquela data (os Bancos não funcionam), ou seja, a inadimplência naquela data é de 100%. E, no dia 1º de Janeiro do ano seguinte, aqueles valores da conta 1.1.2.2.1 já não serão mais do ano corrente e terão se transformado em exercícios anteriores, ou seja, já não serão mais de curto prazo. E, também, em 1º de janeiro do ano seguinte, na conta

1.1.2.2.1 são lançados, pelo regime de competência, o total dos carnês de cobrança das anuidades do ano corrente.

c.2) Provisões para crédito de longo prazo

Já a conta sintética 1.2.1.1.6.01 – Provisões de Créditos de Longo Prazo é constituída pelas contas analíticas 1.2.1.1.6.01.01 – Provisão para Perdas de Dívida Ativa Administrativa a longo prazo, 1.2.1.1.6.01.02 – Provisão para Perdas de Dívida Ativa Executiva a longo prazo e 1.2.1.1.6.01.03 – Provisão para Perdas de Exercícios Anteriores a longo prazo. O CRP-05 adota a política de ajustar os saldos de créditos tributários a receber de longo prazo pelos valores da posição da dívida em 31/12, com base nos relatórios obtidos no sistema de arrecadação. E adota a política de constituir a provisão para perdas desses créditos com base na média da inadimplência dos últimos três anos.

Seguem os quadros da inadimplência aplicados na constituição da provisão:

EXERCS. ANTERIORES		
2018	88,21%	
2019	93,76%	
2020	96,28%	
MÉDIA	92,75%	
DIVIDA ATIVA	ADM	EXEC
2018	99,22%	99,39%
2019	99,35%	99,71%
2020	99,37%	99,61%
MÉDIA	99,31%	99,56%

Tal política está, estritamente, de acordo com o item 11 da NBC T 16.10.

III. DAS DEMONSTRAÇÕES CONTÁBEIS

As demonstrações contábeis foram elaboradas e apresentadas em conformidade com a Lei 4.320/64, as Normas brasileiras de Contabilidade, os Manuais de Contabilidade da STN aplicadas ao Setor Público e o Manual de Normas e Procedimentos, Administrativos, Financeiros e Contábeis instituídos pela Resolução CFP 010/2007.

III.1 – BALANÇO ORÇAMENTÁRIO

O Balanço Orçamentário do CRP-05 demonstra as receitas e despesas previstas em confronto com as realizadas. No que tange as receitas são apresentadas as receitas realizadas, as previsões iniciais e atualizadas, bem como o saldo decorrente da diferença entre a previsão atualizada e as receitas realizadas. Pelo lado das despesas, o balanço evidencia as dotações iniciais e atualizadas, as despesas empenhadas, liquidadas e pagas, bem como o saldo decorrente da diferença entre as dotações atualizadas e os valores empenhados.

O Resultado Orçamentário, deste ano de 2020, é encontrado pela subtração das receitas realizadas (R\$ 15.633.648,75) pelas despesas empenhadas (R\$ 13.260.412,70), cujo resultado é R\$ 2.373.236,05, superavitário, originado em razão da arrecadação da Receita de Contribuição ser maior que a despesa empenhada.

III.2 – BALANÇO FINANCEIRO

O Balanço Financeiro demonstra os ingressos e dispêndios, orçamentários e extra-orçamentários, bem como os saldos em espécie do exercício anterior e aquele que se transfere para o exercício seguinte.

Em 2020, os ingressos orçamentários correspondem à receita realizada, no montante de R\$ 15.633.648,75 e os ingressos extra-orçamentários de R\$ 1.381.710,19, que somados com o saldo em espécie do exercício anterior (R\$ 2.869.111,42), totalizaram R\$ 19.884.470,36. Em contrapartida, a despesa orçamentária empenhada atingiu a cifra de R\$ 13.260.412,70 e as despesas extra-orçamentárias R\$ 1.363.367,86, que somados com o saldo em espécie que passa para o exercício seguinte (R\$ 5.260.689,80) totalizam, também, R\$ 19.884.470,36, apurando no final do exercício um Superavit no montante da ordem de R\$ 2.373.236,05.

III.3 – BALANÇO PATRIMONIAL

O Balanço Patrimonial apresenta a situação patrimonial da entidade relativa ao exercício atual, comparando-o com o exercício anterior. Houve um acréscimo na situação patrimonial, cujo Patrimônio Líquido subiu de R\$ 21.696.851,10, para R\$ 24.381.450,84.

a) ATIVO CIRCULANTE

É composto por Caixa e equivalentes de Caixa, Créditos a curto prazo (créditos decorrentes de anuidades do exercício e dívida ativa) e Estoques, que correspondem a itens de materiais de consumo que se encontram no almoxarifado e baixados pelo custo médio ponderado e Variações Patrimoniais Diminutivas Pagas Antecipadamente (Prêmios de Seguros a Apropriar). O Ativo circulante somou R\$ 5.572.601,41.

b) ATIVO NÃO-CIRCULANTE

O Ativo realizável a longo prazo é composto por Créditos a longo prazo (anuidades de exercícios anteriores e dívida ativa).

O imobilizado é composto dos Bens Móveis e Imóveis, sujeitos os primeiros à depreciação. E o Intangível é composto por softwares e linhas telefônicas, sujeitos os primeiros, parcialmente à amortização.

O Ativo Não Circulante corresponde a R\$ 19.488.386,81.

b.1) – IMOBILIZADO

Segue quadro consolidado dos Bens Móveis (itens 1 a 5), Imóveis (6) e Intangíveis (7 e 8):

ITENS	VALOR EM 31/12/2019	VALOR EM 31/12/2020
1. Mobiliário em Geral (Móveis)	R\$ 157.700,97	R\$ 226.423,22
2. Veículos	R\$ 63.311,28	R\$ 63.311,28
3. Máquinas e Equipamentos	R\$ 399.726,72	R\$ 410.256,59
4. Ut. de Copa e cozinha	R\$ 364,08	R\$ 364,08
5. Computadores e periféricos	R\$ 309.525,43	R\$ 309.525,43
6. Edifícios	R\$ 17.935.527,49	R\$ 17.935.527,49
7. Linhas telefônicas	R\$ 11.709,47	R\$ 11.709,47
8. Softwares e Lic. de uso	R\$ 101.687,50	R\$ 108.793,48
TOTAIS	R\$ 18.979.552,94	R\$ 19.065.911,04

b.1.1) - Bens Móveis

Em 2020, não foi realizada a baixa de Bens Móveis.

O método de depreciação é o de Cotas Constantes. Seguem os parâmetros baseados na tabela extraída do Sistema de Administração Financeira do Governo Federal (SIAFI) e que são aplicados no CRP-05:

A) - Mobiliário

A.1) Vida útil: 10 Anos

A.2) Depreciação mensal de (10%/12)%

A.3) Depreciação acumulada no ano de 2020: R\$ 13.481,71

B) Veículos

B.1) Vida útil: 15 Anos

B.2) Depreciação mensal de (6,67%/12)%

B.3) Depreciação acumulada no ano de 2020: R\$3.677,28

C) Máquinas e Equipamentos

C.1) Vida útil: 10 anos

C.2) Depreciação mensal de (10%/12)%

C.3) Depreciação acumulada no ano de 2020: R\$32.629,18

D) Utensílios Copa Cozinha

D.1) Vida útil: 10 anos

D.2) Depreciação mensal de (10%/12)%

D.3) Depreciação acumulada no ano de 2020: R\$ 0,00

E) Computadores e Periféricos

E.1) Vida útil. 5 anos

E.2) Depreciação mensal de (20%/12)%

E.3) Depreciação acumulada no ano de 2020: R\$2.004,66

b.1.2 - Bens Imóveis

Em relação aos Bens Imóveis, estes sofreram atualização no exercício de 2017, conforme avaliação da Empresa Embrap/Práxis avaliação patrimonial Ltda.

Na conta Edifícios estão registradas a sede atual (Tijuca), a futura sede adquirida em 2010 (Centro) e as subedes de Nova Iguaçu, Niterói e Petrópolis.

RELAÇÃO DE BENS IMÓVEIS CRP/RJ 2020		
Conta:3.1.1.02.02 - Edifícios		
Local	Endereço	Valor
Tijuca	Rua Delgado de Carvalho,53	4.957.527,49
Nova Iguaçu	Rua Sebastião Herculano de Matos,41	1.418.000,00
Niterói	Av. Amaral Peixoto, 467	179.000,00
Petrópolis	Rua Paulo Barbosa, 174	795.000,00
Centro	Rua Teofilo Otoni,93	10.586.000,00
Total		17.935.527,49

b.1.3 – Depreciação

Vida útil: 60 anos

Depreciação mensal de (1,67%/12)%

Depreciação acumulada no ano de 2020: R\$239.140,30

b.1.4 – Bens Intangíveis

O método de amortização é o de cotas constantes para os bens intangíveis de vida útil definida. Em relação aos intangíveis com vida útil indefinida, estes não são amortizados. A mensuração dos intangíveis é feita pelo preço de aquisição. Seguem os parâmetros de amortização e a tabela dos Intangíveis:

A) Sem amortização – Vida útil indefinida

A.1) Valor Contábil Bruto em 31/12/2020: R\$63.544,83

B) Vida Útil definida

B.1) Valor Contábil Bruto em 31/12/2020: R\$57.774,34.

B.2) Amortização acumulada no ano de 2020: R\$10.181,95.

Conselho Regional de Psicologia - CRP / RJ			
BENS INTANGÍVEIS			
SOFTWARES			
Histórico	Data de Aquisição	Valor Contábil	Expectativa de uso até mês/ano
Licença de uso dos Sistemas: SIPRO Eccusto	28/12/04	4.410,00	Contínuo
Caché Entrée	27/04/05	4.058,19	Contínuo - Legado
Licença de uso do Sistema SISPAT (Patrimônio) e SIALM (Almoxarifado) - NF 11685	06/06/05	3.588,00	Contínuo
Suite core Draw	03/11/05	1.029,00	Contínuo
SICCL - Sistema de Compras e Licitações	07/11/05	3.000,00	Contínuo
Aquisição de software Sound forge	29/02/08	1.735,00	Contínuo
Aquisição de licenciamento do Sistema Caché Entree	29/02/08	3.256,00	Contínuo - Legado
Implanta Informática (SISCONT NET)	22/12/11	7.680,00	Contínuo - Legado
Macromedia Studio 8 p/CS4 Master Collections.	20/05/09	2.486,96	Contínuo
Microsoft Windows Server 2008 Standard Edition.	27/07/09	801,07	Contínuo
Microsoft Server 2007.	22/09/09	2.783,73	Contínuo
OEM Windows 8 Pro 32-Bits Brazilian Microsoft - 1PKDSP DVD FQC-05910	01/10/13	18.060,00	out/16
Licença de uso do programa Adob Acrobat Pro	26/01/2016	990,00	Jan/17
Licença de uso do programa Adob Criative Cloude	26/01/2016	6.980,00	Jan/17
Licença de uso de Avira antivírus for Endpoint GOV	19/09/2016	4.910,04	Set/18
Licença de uso do programa ADVC – Acrobat Pro	05/12/2014	3.780,00	Dez/15
Licença de uso do programa ADVC CCTEAM	05/12/2014	690,00	Dez/15
Licença de do Programa ADOBE CRATIVE CLOUD	23/02/2017	2.790,00	Fev/18
Licença de do Programa ADOBE ACROBAT PRO DC EDUC	23/02/2017	690,00	Fev/18
Licença de uso de antivirus Avira Small 80 usuários	24/07/2013	6.062,52	Jul/16
Licença de do Programa ADOBE CRATIVE CLOUD FOUR TEAMS	06/03/2018	2.790,00	Mar/2019
Licença de do Programa ADOBE ACROBAT PRO DC EDUC	06/03/2018	690,00	Mar/2019
Licença de uso de Avira antivírus for Endpoint GOV	25/09/2018	4.759,63	Set/2019
Gestão TCU NET – Implanta	24/11/2014	3.828,00	Contínuo - Legado
Licença p/uso Programa ADOBR CRATIVIE CLOUD FOR TEAMS MULTIPLATAFORMA	26/02/2019	2.790,00	Fev/2020
Licença de Renovação p/uso Programa ADOBE ACROBAT PRO DC EDUC.	26/02/2019	690,00	Fev/2020
Licença p/uso Programa CREATIVE CLOUD FOR TEAMS ALL APPS SUBSCRIPTION GOV LEVEL	27/06/2019	4.521,36	JuN/2020
Licença p/uso Programa ADOBE ACROBATT PRO DC	26/11/2019	1.838,00	Nov/2020
Licença para uso Programa Adobe Acrobat Pro DC	24/04/2020	2.263,86	Abr/2021
Licença para uso Programa Adobe Creative Cloud	24/04/2020	4.842,12	Abr/2021
-	TOTAL:	108.793,48	

MARCAS, DIREITOS E PATENTES			
Linhas Telefônicas	19/06/06	11.709,47	Contínuo
	TOTAL:	11.709,47	

O CRP-05 contratou seguro contra roubo, incêndio e danos para a sede e subedes de modo a segurar o seu patrimônio e em caso de sinistro ser ressarcido financeiramente pelas avarias.

c) PASSIVO CIRCULANTE

O Passivo Circulante é composto por despesas com fornecedores já liquidadas (de restos a pagar processados), obrigações fiscais a curto prazo (retenções de impostos a recolher), obrigações de repartição a outros entes (cota parte a transferir ao Conselho Federal), provisões a curto prazo (provisões para férias) e demais obrigações a curto prazo (depósitos de diversas origens).

Na apuração do índice de liquidez corrente o CRP-05 dispõe para cada R\$ 1,00 de obrigações de curto prazo o valor de R\$ 10,62 de recursos financeiros disponíveis, demonstrando assim sua alta capacidade de pagamento.

d) PASSIVO NÃO-CIRCULANTE

O Passivo Não-Circulante é composto por provisões a longo prazo, quais sejam, riscos cíveis e trabalhistas, já explicitados no item II.3, alínea b).

III.4 – DEMONSTRAÇÃO DAS VARIAÇÕES PATRIMONIAIS (DVP)

A DVP demonstra as variações qualitativas e quantitativas ocorridas no Exercício, sejam elas aumentativas ou diminutivas, bem como o resultado patrimonial apurado no exercício.

Em 2020, o resultado patrimonial apurado, decorrente da diferença entre as variações aumentativas e diminutivas, foi um Superavit de R\$ 2.684.599,74. Na DVP, as variações aumentativas somaram R\$ 39.897.829,03 e as variações diminutivas foram de R\$ 37.213.229,29.

IV – Demonstrativo de Fluxo de Caixa

Nas atividades operacionais a soma dos ingressos orçamentários e extra-orçamentários atingiram o valor de R\$ 15.633.648,75 e as despesas orçamentárias, de restos a pagar e extra-orçamentárias somaram R\$ 13.242.070,37 obtendo, assim, um fluxo de caixa operacional positivo de R\$ 2.391.578,38.

Nas atividades de Investimento o CRP-05 desembolsou R\$ 29.833,10, em despesas de capital.

Não ocorreram atividades de financiamento.

Em decorrência, a geração líquida de caixa e equivalentes de caixa foi positiva em R\$ 2.391.578,38, incremento adicionado ao valor de caixa e equivalente de caixa inicial R\$ 2.869.111,42, resultando no valor de caixa e equivalentes de caixa final em R\$ 5.260.689,80.

V - CONSIDERAÇÕES FINAIS

O CRP-05 é auditado periodicamente por empresa de auditoria (independente), contratada pelo CFP, momento em que se verifica a exatidão e veracidade das informações e obediência da legislação nos atos e fatos praticados pelos gestores do Conselho Regional Psicologia – 5ª Região, bem como os controles internos e guarda do patrimônio da Entidade.

O CRP/05 concluiu a adoção das novas normas de contabilidade em sua plenitude em 2014.

De acordo com as Demonstrações Contábeis, Notas Explicativas e de posse de todos os elementos disponíveis para avaliar a movimentação patrimonial realizada no período de 1º de janeiro a 31 de dezembro de 2020, a Diretoria do CRP-05 entende que o Balanço Patrimonial, o Balanço Financeiro e demais demonstrações espelham com exatidão e transparência todas as transações realizadas no período.

Rio de Janeiro, RJ, em 31 de dezembro de 2020.



Pedro Paulo Gastalho de Bicalho
Conselheiro-Presidente

Psicólogo Pedro Paulo Gastalho de Bicalho
Conselheiro-Presidente
CRP: 05/26077
Conselho Regional de Psicologia - 5.ª Região



Achiles Miranda Dias
Conselheiro-Tesoureiro

Psicólogo Achiles Miranda Dias
Conselheiro-Tesoureiro
CRP: 05/27415
Conselho Regional de Psicologia - 5.ª Região



Paulo César Soares
Assessor Contábil