

# RELATÓRIO DE GESTÃO



CONSELHO FEDERAL DE PSICOLIGIA

CONSELHO REGIONAL DE PSICOLOGIA DA 5ª REGIÃO

Relatório de Gestão do exercício de 2018

Rio de Janeiro, 29 de março de 2019

CONSELHO FEDERAL DE PSICOLOGIA

CONSELHO REGIONAL DE PSICOLOGIA DA 5ª REGIÃO

Relatório de Gestão do exercício de 2018

Relatório de gestão do exercício de 2018, apresentado aos órgãos de controle interno e externo como prestação de contas anual a que esta Unidade Jurisdicionada está obrigada nos termos do art. 70 da Constituição Federal, elaborado de acordo com as disposições da IN TCU nº 63/2010, da DN TCU nº 170/2018, e Portaria TCU nº 369/2018 e das orientações do Conselho Federal de Psicologia.

Unidade responsável pela elaboração do Relatório de Gestão – (CRP-05)

## **SUMÁRIO**

### **1. IDENTIFICAÇÃO E ATRIBUTOS DA ENTIDADE**

- 1.1. Identificação da Entidade
- 1.2. Normas Relacionadas à Criação das Unidades Agregadora e Agregadas
- 1.3. Finalidade e Competências Institucionais da Entidade Jurisdicionada
- 1.4. Organograma funcional com descrição sucinta das competências e das atribuições das áreas e identificação dos respectivos titulares.

### **2. PLANEJAMENTO E RESULTADOS ALCANÇADOS**

- 2.1. Descrição sucinta do planejamento estratégico ou plano de ação da unidade
- 2.2. Informações sobre as ações adotadas pela entidade para atingir os objetivos estratégicos traçados para o exercício
- 2.3. Demonstrações e contextualização dos resultados alcançados no exercício
- 2.4. Indicadores utilizados pela entidade para monitorar e avaliar a gestão

### **3. ESTRUTURA DE GOVERNANÇA E DE AUTOCONTROLE DA GESTÃO**

- 3.1. Estrutura de governança da entidade
- 3.2. Demonstração da atuação da unidade de Auditoria Interna
- 3.3. Demonstração da execução das atividades de correição
- 3.4. Relação dos principais dirigentes e membros da unidade
- 3.5. Remuneração paga aos Conselheiros e membros da Diretoria

### **4. PROGRAMAÇÃO E EXECUÇÃO ORÇAMENTÁRIA E FINANCEIRA**

- 4.1. Demonstração da Receita
- 4.2. Demonstração e análise do desempenho da entidade na execução orçamentária e financeira
- 4.3. Informações sobre as transferências de recursos realizadas no exercício de referencia

### **5. GESTÃO DE PESSOAS, TERCEIRIZAÇÃO DE MÃO DE OBRA E CUSTOS RELACIONADOS**

- 5.1. Informações sobre a estrutura de pessoal da entidade
- 5.2. Desoneração da Folha de Pagamento

### **6. CONFORMIDADE E TRATAMENTO DE DISPOSIÇÕES LEGAIS E NORMATIVAS**

- 6.1. Tratamento das determinações e recomendações exaradas em acórdãos do TCU
- 6.2. Tratamento das recomendações feitas pelo órgão de controle interno a que a entidade se vincula, apresentando as justificativas para os casos de não cumprimento
- 6.3. Tratamento das recomendações feitas pela auditoria interna ou por força de normativo tenha competência para exercer a fiscalização contábil, financeira, orçamentária ou operacional, apresentando as justificativas para os casos de não cumprimento

### **7. INFORMAÇÕES CONTÁBEIS**

- 7.1. Informações sobre a adoção de critérios e procedimentos estabelecidos pela Normas Brasileiras de Contabilidade Aplicada ao Setor Público
- 7.2. Demonstrações Contábeis
- 7.3. Relatório da auditoria independente

### **8. RELACIONAMENTO COM A SOCIEDADE**

- 8.1. Medidas adotadas pelos órgãos ou entidades com vistas ao cumprimento das normas relativas à acessibilidade, em especial a Lei 10.098/2000, o Decreto 5.296/2004 e as normas técnicas da ABNT aplicáveis.

### **1. OUTRAS INFORMAÇÕES SOBRE A GESTÃO**

- 9.1. Outras informações consideradas relevantes pela unidade para demonstrar a conformidade e o desempenho da gestão no exercício.

## **1. IDENTIFICAÇÃO E ATRIBUTOS DA ENTIDADE**

### **1.1. Identificação e Atributos da Entidade**

**Nome: Conselho Regional de Psicologia da 5ª Região (Rio de Janeiro)**

**CNPJ: 37.115.458/0001-04**

**Natureza Jurídica: Autarquia Federal (Direito Público)**

**Endereço Postal: Rua Delgado de Carvalho, 53, Tijuca, Rio de Janeiro, RJ, Cep: 20.260-280.**

**Telefones: (21) 2139-5400 / 5401**

**Endereço da página da Internet: <http://www.crprj.org.br/>**

**Endereço do Correio Eletrônico Institucional: [crprj@crprj.org.br](mailto:crprj@crprj.org.br)**

### **1.2. Normas Relacionadas à Criação das Unidades Agregadora e Agregadas**

**Lei Ordinária: Lei nº 5.766/71.**

**Decretos: Decreto Lei nº 79.822/77**

**Resoluções:** Nr 001/74 – CFP - Fixa as zonas de jurisdição e sedes dos Conselhos Regionais de Psicologia.

Nr 02/74 – CFP - Fixa as atribuições dos Conselhos Regionais de Psicologia, designa os primeiros componentes desses Conselhos, e dá outras providências.

**Normas e Procedimentos Administrativos, Financeiros e Contábeis (Resolução CFP Nº 010/2007.**

**Manuais e Publicações relacionadas às Atividades da Unidade: Manual de Contabilidade Aplicado ao Setor Público (MCASP)**

### **1.3. Finalidade e Competências Institucionais da Entidade Jurisdicionada**

Orientar, disciplinar e fiscalizar o exercício da profissão de Psicólogo e zelar pela fiel observância dos princípios de ética e disciplina da classe.

# 1.4. Organograma funcional com descrição sucinta das competências e das atribuições das áreas

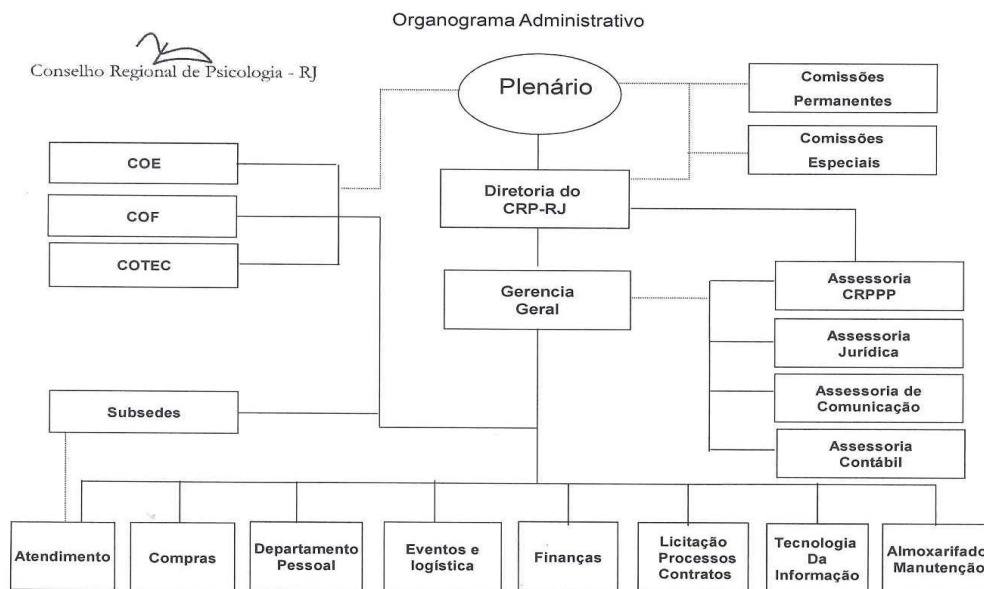

- Plenário – Órgão Deliberativo do CRP RJ;  
Relacionados no item 3.4

- Diretoria Executiva – Execução das atividades demandadas pelo Plenário;

<b>NOME</b>	<b>CARGO</b>	<b>NOMEAÇÃO</b>	<b>EXONERAÇÃO</b>	<b>INVESTIDURA</b>
Diva Lúcia Gautério Conde	Presidente	23/09/16	25/08/18	642ª Reunião Plenária
Marília Alvares Lessa	Vice Presidente	26/08/18	-	700ª Reunião Plenária
Roseli Goffman	Vice Presidente	15/09/17	25/08/18	642ª Reunião Plenária
Rodrigo Acioli Moura	Tesoureiro	23/09/16	14/09/17	642ª Reunião Plenária
Rodrigo Acioli Moura	Presidente	26/08/18	-	700ª Reunião Plenária
Achiles Miranda Dias	Secretário	05/05/17	14/09/17	660ª Reunião Plenária
Viviane Siqueira Martins	Secretária	15/09/17	-	671ª Reunião Plenária
Achiles Miranda Dias	Tesoureiro	15/09/17	-	671ª Reunião Plenária

- COF – Comissão de Orientação e Fiscalização – Orienta, Fiscaliza e Disciplina e categoria;

<b>NOME</b>	<b>CARGO</b>	<b>NOMEAÇÃO</b>	<b>EXONERAÇÃO</b>	<b>INVESTIDURA</b>
Paula Land Curi	Presidente	03/10/2016	19/01/2018	643ª Reunião Plenária
Alexandre Nobor Mathias França	Presidente	01/01/2018	-	681ª Reunião Plenária

Comissões Especiais

- Comissão Regional de Direitos Humanos – CRDH
- Comissão de Psicologia E Justiça – COMPSIJUS
- Comissão de Saúde – COMSAUDE
- Comissão de Psicologia e Assistência Social - COMPSISUAS
- Comissão Intergestora de Regionalização e Descentralização – CIRD

- CRPPP – Comissão Regional de Políticas Públicas – responsável por coordenar as ações de participação da Autarquia no Controle Social e o Projeto CREPOP, com as pesquisas do Centro de Referência Técnica em Psicologia e Políticas Públicas e assessorar a gestão nesta temática;

<b>NOME</b>	<b>CARGO</b>	<b>NOMEAÇÃO</b>	<b>EXONERAÇÃO</b>	<b>INVESTIDURA</b>
Paula Kawmme Latge	Presidente	03/10/2016	04/05/2018	643ª Reunião Plenária
Mônica Valéria Affonso Sampaio	Presidente	05/05/2018	-	694ª Reunião Plenária

- CATE – Comissão de Avaliação de Título de Especialista – Responsável pela orientação e análise dos pedidos de emissão de Título de Especialista;

<b>NOME</b>	<b>CARGO</b>	<b>NOMEAÇÃO</b>	<b>EXONERAÇÃO</b>	<b>INVESTIDURA</b>
Maria da Conceição Nascimento	Presidente	06/05/2017	-	661ª Reunião Plenária

- COE – Comissão de Orientação e Ética – Orienta e disciplina a categoria, conforme o código de ética que rege a categoria;

<b>NOME</b>	<b>CARGO</b>	<b>NOMEAÇÃO</b>	<b>EXONERAÇÃO</b>	<b>INVESTIDURA</b>
Patrick Sampaio Braga Alonso	Presidente	07/04/2017	-	658ª Reunião Plenária

- Assessoria Jurídica – Assessoria em assuntos jurídicos;

<b>NOME</b>	<b>CARGO</b>	<b>NOMEAÇÃO</b>	<b>EXONERAÇÃO</b>	<b>INVESTIDURA</b>
Flavia Alessandra de Freitas	Assessor Jurídico	27/03/2014	20/08/2018	Port CRP/RJ 020/2014
Renata Rosa Araújo	Assessor Jurídico	05/11/2018	-	Port CRP/RJ 087/2018

- Assessoria de Comunicação – Assessoria responsável por toda a comunicação interna e externa da Instituição;

<b>NOME</b>	<b>CARGO</b>	<b>NOMEAÇÃO</b>	<b>EXONERAÇÃO</b>	<b>INVESTIDURA</b>
Roseli Goffman	Presidente	03/10/2016	01/11/2018	643ª Reunião Plenária
Alexandre Nobor Mathias França	Presidente	01/11/2018	-	703ª Reunião Plenária

- Gerência Geral – Gerenciamento administrativo geral, viabilizando o bom funcionamento da Instituição;

<b>NOME</b>	<b>CARGO</b>	<b>NOMEAÇÃO</b>	<b>EXONERAÇÃO</b>	<b>INVESTIDURA</b>
Myrthes Nogueira Vivas Ferreira Cardoso	Gerente Geral	11/08/2014	21/02/2018	Port CRP/RJ 059/2014
Marcio Alexandre de Oliveira Ferreira	Gerente Geral	01/03/2018	-	Port CRP/RJ 015/2018

- Subsedes – Sucursais das atividades do CRP, nas diversas regiões do Estado: Petrópolis, Nova Iguaçu e Campos dos Goytacazes.

Petrópolis

<b>NOME</b>	<b>CARGO</b>	<b>NOMEAÇÃO</b>	<b>EXONERAÇÃO</b>	<b>INVESTIDURA</b>
Ismael Eduardo Machado Ramos	Presidente	01/10/2016	-	643ª Reunião Plenária

Nova Iguaçu

<b>NOME</b>	<b>CARGO</b>	<b>NOMEAÇÃO</b>	<b>EXONERAÇÃO</b>	<b>INVESTIDURA</b>
Monica Valério Affonso Sampaio	Presidente	01/10/2016	-	643ª Reunião Plenária

Campos de Goytacazes

<b>NOME</b>	<b>CARGO</b>	<b>NOMEAÇÃO</b>	<b>EXONERAÇÃO</b>	<b>INVESTIDURA</b>
Evelyn Rebouças			-	643ª Reunião

Gouveia	Presidente	01/10/2016		Plenária
---------	------------	------------	--	----------

- Núcleo de Atendimento – Responsável pela orientação, emissão e manutenção dos registros provisórios e permanentes exigidos para o exercício profissional;

NOME	CARGO	NOMEAÇÃO	EXONERAÇÃO	INVESTIDURA
Carla Cristina de Castro	Supervisor	02/04/2007	-	Port CRP/RJ 013/2007

- Núcleo de Finanças – Contas a pagar e a receber;

NOME	CARGO	NOMEAÇÃO	EXONERAÇÃO	INVESTIDURA
Eliane Alves de Sousa Guedes	Supervisor	02/04/2007	-	Port CRP/RJ 013/2007

- Núcleo Contábil – Atividades de Contabilidade;

NOME	CARGO	NOMEAÇÃO	EXONERAÇÃO	INVESTIDURA
Paulo César Soares	Assessor Contábil	11/11/2014	-	Port CRP/RJ 078/2014

- Setor de Recursos Humanos – Atividades relacionadas aos recursos humanos da Instituição, como seleção de pessoal, avaliação de desempenho, folha de pagamento, encargos trabalhistas etc..

NOME	CARGO	NOMEAÇÃO	EXONERAÇÃO	INVESTIDURA
Myrthes Nogueira Vivas Ferreira Cardoso	Gerente Geral	11/08/2014	-	Port CRP/RJ 059/2014
Marcio Alexandre de Oliveira Ferreira	Gerente Geral	01/03/2018	-	Port CRP/RJ 015/2018

## 2. PLANEJAMENTO E RESULTADOS ALCANÇADOS

### 2.1. Descrição sucinta do planejamento estratégico ou plano de ação da unidade

A construção do planejamento estratégico do CRP RJ para o exercício de 2018 objetivou o aperfeiçoamento democrático do funcionamento do Conselho, a construção de referências e estratégias de qualificação para o exercício profissional, estreitando assim a relação entre o sistema Conselho, a categoria, os usuários de nossos serviços, bem como ampliando o diálogo com a sociedade e o Estado.

### 2.2 Informações sobre as ações adotadas pela entidade para atingir os objetivos estratégicos traçados para o exercício

Metas	Ações propostas
Melhorar o processo de orientação à categoria	Publicização de Resoluções do CFP e publicação das Resoluções do CRPRJ, por meio dos diversos canais de comunicação da Instituição; Inserção do Conselho nas diversas mídias; multiplicar situações de orientação à categoria, pela COF, COE e outros setores e qualificar estas atividades.
Sistematizar e ampliar o processo das fiscalizações, conforme a demanda	Reorganizar o setor (COF); otimizar o cronograma de fiscalizações



Reduzir o prazo de resposta às denúncias éticas encaminhadas ao Conselho	Manutenção e ampliação do nº de Comissões de Instrução na Comissão de Orientação e Ética e a criação da Comissão de Meios de Solução Consensual de Conflitos, por meio da Resolução Nr 002/2017, de 26 de junho de 2017, do CRP - 05
Redução do tempo para a contratação de serviços	Reestruturação da Comissão Permanente de Licitação, com a implementação do novo setor e implementação do Pregão Eletrônico
Ampliar o processo de regionalização e interiorização	Reorganização e revitalização das subsedes e realização de eventos temáticos nas regiões
Reestruturação administrativa do Conselho	Realocação de funcionários nos diversos setores, conforme perfil funcional e demanda institucional
Estreitar o relacionamento entre o Conselho, a categoria e os usuários	Organização de eventos temáticos
Promover formas de qualificação para a categoria	Realização de debates temáticos
Garantir o pleno exercício da Psicologia	Organização e participação em eventos, cuja temática transversaliza com o exercício profissional
Reduzir a inadimplência da categoria	Campanhas de incentivo à negociação dos débitos

### **2.3. Demonstrações e contextualização dos resultados alcançados no exercício**

O Planejamento da entidade e suas competências legais:

O CRP RJ pautou suas ações nos eixos de orientação, regulamentação e fiscalização do exercício profissional, imposto na lei, bem como buscou garantir o exercício da Psicologia e ampliação do diálogo com a Sociedade e o Estado, firmado na Ética e no Compromisso Social, fundamentado no objetivo da inserção social da Psicologia.

A representatividade dos resultados alcançados frente às demandas e/ou aos processos em tramitação no âmbito da Entidade:

Podemos concluir que os objetivos estratégicos foram atingidos através dos seguintes fatores:

- Reestruturação dos setores e dos processos de trabalho;
- Realocação de funcionários;
- Melhoria nas relações funcionais;
- Otimização na contratação de serviços;
- Aumento da participação da categoria nos eventos organizados pela Instituição, como por exemplo:
  - ✓ Encontro sobre revisão das Diretrizes Curriculares Nacionais da Psicologia em Campos;
  - ✓ Diálogo Digital “Contribuições da Psicologia na garantia dos direitos das mulheres”;
  - ✓ Roda de Conversa: A Interface entre Psicologia e Serviço Social nas Medidas Socioeducativas;
  - ✓ Debate “Ética, política e desafios no trabalho de psicólogas (os) na Saúde e na Clínica”;
  - ✓ Encontro Região Central - Conferência: Trabalho da Psicologia na Socioeducação;
  - ✓ Roda de Conversa – “Violência e Saúde Mental”
  - ✓ Ciclo de Palestras em Comemoração ao Dia da Luta Antimanicomial;
  - ✓ Conferência "A Reforma Psiquiátrica no estado do Rio de Janeiro: uma visão a partir da gestão";
  - ✓ Encontro Baixada - Conferência: Trabalho da Psicologia na Socioeducação;
  - ✓ Encontro da Costa Verde - Conferência: Trabalho da Psicologia na Socioeducação;

- ✓ Pré-Mostra Regional de Práticas em Psicologia - Nova Iguaçu;
- ✓ Encontro Norte Fluminense - Conferência: Trabalho da Psicologia na Socieducação;
- ✓ Pré-Mostra Regional de Práticas em Psicologia da Região Serrana;
- ✓ 12ª Mostra Regional de Práticas em Psicologia;
- ✓ Psicologia e Política com Ênfase em Movimentos Sociais – Semana da Psicologia da Universidade Federal Fluminense;
- ✓ Evento Preparatório para o 10º COREP em São João da Barra;
- ✓ “Psicologia, Políticas Públicas, Direitos Humanos e Controle Social”
- ✓ 30º Rodas e Encontros - “Relações Raciais em Tempos de Desafios”
- ✓ 1º Pré-Congresso Regional da Psicologia - Volta Redonda
- ✓ etc.

A tempestividade das ações empreendidas:

A Instituição realizou suas atividades legais previstas para o ano de 2018 dentro dos prazos pré-estabelecidos pelo Sistema Conselhos.

Disfunção estrutural ou situacional que tenha prejudicado ou inviabilizado o alcance dos objetivos e metas bem como as medidas adotadas para tratar as causas do insucesso:

A principal situação que dificultou o alcance dos objetivos e metas planejados foi a crise econômica que afetou o Estado e os Municípios, assim como todo o país. A fim de sanar tal dificuldade, a Instituição promoveu o saneamento dos gastos com os eventos realizados, tornando-os mais econômicos.

Os fatores que tenham contribuído para ao alcance ou superação das metas estabelecidas:

Dentre os fatores que contribuíram para o alcance das metas estabelecidas, destacamos o comprometimento da gestão no cumprimento dos objetivos estratégicos do Sistema Conselhos, alinhado ao bom desempenho do corpo funcional do CRP RJ .

## **2.4 Indicadores utilizados pela entidade para monitorar e avaliar a gestão**

Dentre os indicadores utilizados pelo CRP RJ, podemos destacar: o aumento da participação da categoria nos eventos realizados pela Instituição; a procura maior da categoria pelos serviços de orientação (COF, etc), assim como o Setor de Atendimento: a procura por este setor aumentou exponencialmente para realizar novas inscrições, resgatar registros suspensos, emissão de declarações de registros, entre outras ações regulares .

## **3. ESTRUTURA DE GOVERNANÇA E DE AUTOCONTROLE DA GESTÃO**

### **3.1. Estrutura de governança da entidade**

A estrutura de governança do CRP-RJ está estabelecida no seu Regimento Interno, conforme abaixo:

“Art. 5º - O Conselho Regional de Psicologia – 5ª Região é constituído por 15 (quinze)

Conselheiros Efetivos e 15 (quinze) Conselheiros Suplentes.

& 3º. Compete aos Conselheiros, independentemente dos cargos específicos que ocupem:

I – Comparecer às reuniões do Plenário, propondo e votando sobre matéria de competência do Conselho Regional de Psicologia – 5ª Região;

II – apropriar-se e cumprir a legislação interna e externa referente à profissão bem como as diretrizes definidas pela autarquia;

III – cumprir com competência e pontualidade as tarefas que lhe forem atribuídas;

IV – zelar pela imagem da entidade, junto aos psicólogos e comunidade;

V – Cumprir o disposto nos artigos 8º e 9º do Código de Processamento Disciplinar do CFP.

Art. 6º - O Conselho Regional de Psicologia – 5ª Região é composto pelos seguintes Órgãos:

I – Plenário;

II – Diretoria;

III – Comissões Permanentes e Especiais;

IV – Congresso Regional de Psicologia;

V – Assembléias.

Art. 7º - O Plenário constituído pelo conjunto dos Conselheiros Efetivos ou de Conselheiro Suplente na condição de efetivo, é o órgão deliberativo do Conselho Regional de Psicologia – 5ª Região.

Art. 9º - A Diretoria, órgão responsável pela operacionalização de diretrizes e decisões do Plenário, é constituída pelo Presidente, Vice-Presidente, Secretário e Tesoureiro, eleitos pelo Plenário, conforme legislação pertinente.

Art. 18. As Comissões Permanentes do Conselho Regional de Psicologia – 5ª Região são as seguintes:

I – Comissão de Orientação e Ética (COE);

II – Comissão de Orientação e Fiscalização (COF);

III – Comissão Regional de Direitos Humanos (CRDH);

IV – Comissão de Comunicação Social (CCS);

V – Comissão Regional de Psicologia e Políticas Públicas (CRPPP).

VI – Comissões Especiais

Art. 19 - Comissão de Orientação e Ética (COE), órgão especial de assessoramento ao Plenário e à Diretoria do Conselho Regional de Psicologia – 5ª Região, tem como função instruir as representações e processos éticos consoante às diretrizes do Código de Ética Profissional do Psicólogo (CEPP) e do Código de Processamento Disciplinar – (CPD), das Resoluções e Leis afins bem como desenvolver estudos e programas relativos à ética profissional.

Art. 24 – A – Comissão de Orientação e Fiscalização (COF) tem por objetivo coordenar e executar, em sua jurisdição, as atividades de orientação e fiscalização profissional da entidade e assessorar o Plenário do Conselho Regional de Psicologia – 5ª Região nos assuntos de sua competência.

Art. 28. A Comissão Regional de Direitos Humanos é o núcleo norteador da política do Conselho Regional de Psicologia – 5ª Região, tendo como objetivo principal estabelecer a necessária conexão entre as práticas psicológicas e a defesa dos direitos humanos. Para tanto, promove a garantia do exercício profissional baseado no respeito às diferenças e às multiplicidades; e está fundamentada numa perspectiva transdisciplinar e pluralista das práticas psicológicas, marcada pela ótica da solidariedade e da preocupação com o coletivo.

Art. 30. Cabe à Comissão de Comunicação Social a elaboração, divulgação e registro do trabalho realizado por este Conselho Regional de Psicologia – 5ª Região, além de participar na organização dos eventos realizados.

Art. 32 – A Comissão Regional de Direitos Humanos (CRDH) é o núcleo norteador da política do Conselho Regional de Psicologia – 5ª Região, tendo como objetivo principal estabelecer a necessária conexão entre as práticas psicológicas e a defesa dos direitos humanos. Para tanto, promove a garantia do exercício profissional baseado no respeito às diferenças e às multiplicidades. Está fundamentada numa perspectiva transdisciplinar e pluralista das práticas psicológicas, marcada pela ótica da solidariedade e da preocupação com o coletivo.

Art. 33. A Comissão Regional de Políticas Públicas e Psicologia (CRPPP) tem por objetivo provocar e sustentar a discussão sobre políticas públicas no Estado, realizadas por atos governamentais e não governamentais, no Conselho Regional de Psicologia do Rio de Janeiro (CRP-RJ). Também é papel da CRPPP embasar, apoiar e atuar, conjuntamente, ao Centro de Referência em Psicologia e Políticas Públicas (CREPOP).

Art. 36. São Comissões Especiais aquelas instituídas pelo Plenário do CRP-05, por meio de Portarias, para subsidiar e executar atribuições específicas.

Art. 42. O Congresso Nacional da Psicologia – CNP é a instância máxima de deliberação da autarquia, responsável por estabelecer as diretrizes para a atuação do Conselho Federal e dos Conselhos Regionais de Psicologia no triênio subsequente à sua realização.

Art. 44. A Assembléia das Políticas, da Administração e das Finanças – APAF – é a instância deliberativa abaixo do Congresso Nacional de Psicologia, composta por representantes dos Conselhos Federal e Regionais de Psicologia de acordo com os incisos e os parágrafos do Art. 27 do Regimento Interno do Conselho Federal de Psicologia.

Art. 45. A Assembléia dos Delegados Regionais é constituída por delegados membros dos Conselhos Regionais de Psicologia.

Art. 46. A Assembléia Geral do Conselho Regional de Psicologia – 5ª Região será constituída pelos psicólogos com inscrição principal no CRP-05 e em pleno gozo de seus direitos.

### **3.2. Demonstração da atuação da unidade de Auditoria Interna**

Não há previsão legal ou normativa para auditoria interna, no âmbito do Sistema Conselhos de Psicologia, sendo utilizado até o momento, a modalidade "Auditoria Externa Independente".

### **3.3. Demonstração das atividades de correção:**

Não houve no Exercício qualquer irregularidade capaz de impactar o desempenho do Conselho.

### **3.4. Relação dos principais dirigentes e membros da unidade**

<b>NOME</b>	<b>CPF</b>	<b>ENDEREÇO</b>	<b>CARGO/ FUNÇÃO</b>	<b>PERIODO DE GESTÃO</b>	<b>INVEST I DURA</b>
Diva Lúcia Gautério Conde	352.772.037-53	Rua Ibituruna, 89/907 Bl.1 – Tijuca – RJ – Cep: 22.271-021	Presidente	01/01/2018 a 25/08/18	642ª Reunião Plenária
Rodrigo Acioli Moura	091.582.837-57	Rua Ribeiro de Almeida, 21/302 – Laranjeiras – RJ – 22240-060	Presidente	26/08/18 a 31/12/18	700ª Reunião Plenária
Roseli Goffman	383.741.617-87	Av Prado Junior, 237/404 – Copacabana - RJ	Vice- Presidente	01/01/18 a 25/08/18	642ª Reunião Plenária
Marilia Alvares Lessa	279.271.217-15	Rua General Glicério, 147/201 – Laranjeiras – Rio de Janeiro – RJ – 22245-120	Vice- Presidente	26/08/18 a 31/12/18	642ª Reunião Plenária
Achiles Miranda Dias	023.664.727-06	Rua Gonçalves Crespo, 85/104 – Tijuca – 20270-320	Tesoureiro	01/01/18 a 31/12/18	700ª Reunião Plenária
Viviane Siqueira Martins	070.563.197-42	Av. Tangredo Neves, 10/201 – Eng Pedreira – Japeri – RJ – 26470-050	Secretária	01/01/18 a 31/12/18	700ª Reunião Plenária

### Relação de Conselheiros Gestão 2016/2019

Nome:	Função:	Mandato:
Achiles Miranda Dias	Conselheiro Efetivo	2016-2019
Alexandre Nabor Mathias França	Conselheiro Efetivo	2016-2019
Cíntia de Sousa Carvalho	Conselheira Efetiva	2016-2019
Diva Lúcia Gautério Conde	Conselheira Efetiva	2016-2019
Eliana Olinda Alves	Conselheira Suplente	2016-2019
Evelyn Rebouças Gouveia	Conselheira Suplente	2016-2019
Fabíola Foster de Azevedo	Conselheira Suplente	2016-2019
Giovanna Marafon	Conselheira Suplente	2016-2019
Ismael Machado Damas	Conselheiro Suplente	2016-2019
Janaína Sant'Anna Barros da Silva	Conselheira Suplente	2016-2019
José Henrique Lobato Vianna	Conselheiro Suplente	2016-2019
Juliana Gomes da Silva	Conselheira Suplente	2016-2019
Juraci Brito da Silva	Conselheiro Efetivo	2016-2019
Maria da Conceição Nascimento	Conselheira Suplente	2016-2019
Marilia Alvares Lessa	Conselheiro Efetivo	2016-2019
Michelle da Silva Mota	Conselheira Suplente	2016-2019
Mônica Valéria Affonso Sampaio	Conselheira Suplente	2016-20/01/2018
Paula Kawmme Latgé	Conselheira Suplente	2016-2019
Patrick Sampaio Braga Alonso	Conselheiro Efetivo	2016-2019
Rita de Cássia Ramos Louzada	Conselheira Suplente	2016-2019
Roberto Stern	Conselheiro Efetivo	2016-2019
Rodrigo Acioli Moura	Conselheiro Efetivo	2016-2019
Roseli Goffman	Conselheira Efetiva	2016-2019
Rosilene Souza Gomes	Conselheira Efetiva	2016-2019
Saulo de Oliveira dos Santos	Conselheiro Suplente	2016-2019
Simone Garcia da Silva	Conselheira Efetiva	2016-2019
Sílvia Ignez Souza Ramos	Conselheira Efetiva	2016-20/03/17
Viviane Siqueira Martins	Conselheira Suplente	2016-2019

### 3.5. Remuneração paga aos Conselheiros e membros da Diretoria

Os Conselheiros e membros de Diretoria ocupam cargos honoríficos, não fazendo jus a remuneração. Os Conselheiros receberam Jeton, que é uma gratificação por presença em reuniões deliberativas. E recebem Diárias ou ajuda de custo, quando participam de reuniões, eventos, serviços, sessão plenária ou atividades de interesse do CRP-05, a título de indenização de transporte, alimentação e estacionamento. Em 2018 foram pagos aos Conselheiros e Colaboradores: R\$ 6.490,00 (Diárias); e R\$ 226.930,00 (Ajudas de Custo). A partir de Fevereiro de 2017, o CRPRJ deixou de pagar Jeton, conforme decisão do **651ª SESSÃO PLENÁRIA ORDINÁRIA**, com o objetivo de reduzir os gastos do CRP/RJ, em virtude do alto índice de inadimplência.

#### 4. PROGRAMAÇÃO E EXECUÇÃO ORÇAMENTÁRIA E FINANCEIRA

##### 4.1. Demonstração da Receita

a) Origens das receitas.

As receitas do CRP-05 são constituídas da arrecadação de contribuições, quais sejam, anuidades de pessoas físicas e jurídicas, emolumentos com inscrições, dívida ativa, remunerações de aplicações em poupança e CDB e demais receitas devidamente registradas na execução orçamentária.

b) Previsão e arrecadação por natureza, justificando eventuais oscilações significativas.

RECEITA	ORÇADO	REALIZADO	DIFERENÇA	OSCILAÇÃO
<b>RECEITA CORRENTE</b>	47.832.154,90	13.090.991,17	34.741.163,73	72,63%
PESSOAS FÍSICAS DO EXERCÍCIO *	15.919.000,00	10.601.899,23	5.317.100,77	3340%
PESSOAS FÍSICAS DO EXERC. ANTERIOR **	10.018.903,00	1.181.479,16	8.837.423,84	88,21%
PESSOA JURÍDICA DO EXERCÍCIO	456.000,00	425.854,34	30.145,66	6,61%
PESSOA JURÍDICA DO EXERC. ANTERIOR **	115.571,00	18.109,98	97.461,02	84,43%
<b>FUNDO DE SEÇÕES</b>	215.480,90	169,34	215.311,56	99,92%
DIVIDENDOS	1.000,00	0,00	1.000,00	100%
EMOLUMENTOS COM INSCRIÇÕES	180.000,00	166.530,51	13.469,49	7,48%
EMOLUMENTOS COM EXPEDIÇÕES DE CARTEIRAS	63.000,00	58.583,43	4.416,57	7,0%
RECEITAS DIVERSAS DE SERVIÇOS	20.000,00	0,00	20.000,00	100%
JUROS DE MORA SOBRE ANUIDADES	260.000,00	194.427,88	65.572,12	25,22%
MULTAS SOBRE ANUIDADES	155.000,00	31.083,43	123.916,57	79,95%
REMUNERAÇÃO DE DEP. BANC. E APLICAÇÕES FINANCEIRAS	401.000,00	162.417,61	238.582,39	59,49%
DÍVIDA ATIVA ***	14.859.200,00	110.087,04	14.749.112,96	99,26%
INDENIZAÇÕES E RESTITUIÇÕES	157.000,00	140.349,22	16.650,78	10,60%
<b>RECEITA DE CAPITAL</b>	5.000.000,00	-	5.000.000,00	100%
Alienação de Bens	4.945.000,00	-	4.945.000,00	100%
Superávit Financeiro	55.000,00	-	55.000,00	100%
<b>TOTAIS:</b>	<b>47.832.154,90</b>	<b>13.090.991,17</b>	<b>34.741.163,73</b>	<b>72,63%</b>

Obs: \* Percentual indica a inadimplência ocorrida para a cobrança de anuidades de pessoas físicas no ano de 2018, em 31/12/2018;

\*\* Percentual indica a inadimplência na cobrança de dívidas de exercícios anteriores no ano de 2018 em 31/12/2018; e

\*\*\* Percentual indica a inadimplência na cobrança da Dívida Ativa no ano de 2018 em 31/12/2018.

c) Forma de partilha da receita entre CFP e Regional.

De todas as receitas operacionais arrecadadas, 25% são transferidos para o Conselho Federal.

## **4.2. Demonstração e análise do desempenho da entidade na execução orçamentária e financeira**

### **a) Comparação entre os dois últimos exercícios;**

Em relação a recursos financeiros, o CRP-05 possuía R\$ 705.092,12, ao final do ano de 2017 e um Restos a Pagar de R\$ 576.327,25.

Já, ao final de 2018 atingiu-se a cifra de R\$ 2.054.397,83, e um Restos a Pagar de R\$ 592.304,64, ou seja, um acréscimo de caixa e equivalentes de caixa, a situação em 2018 foi superaviária. A Demonstração comparativa encontra-se no item 7.2 (Balanço Financeiro).

Em 2018, o resultado patrimonial apurado, decorrente da diferença entre as variações aumentativas e diminutivas, foi um Superavit de R\$ 1.212.086,30. Na DVP, as variações aumentativas somaram R\$ 22.186.444,70 e as variações diminutivas foram de R\$ 20.974.358,40.

A Demonstração comparativa encontra-se no item 7.2 (Variações Patrimoniais).

O Resultado Orçamentário, deste ano de 2018, é encontrado pela subtração do saldo das despesas (R\$ 36.112.888,07), pelo saldo das receitas (R\$ 34.741.163,73), cujo valor foi superavitário em R\$ 1.371.724,34. Outra forma de evidenciação é a subtração das receitas realizadas (R\$ 13.090.991,17) pelas despesas empenhadas (R\$ 11.719.266,83), cujo resultado é R\$ 1.371.724,34, superavitário. Segue quadro comparativo:

<b>RECEITAS ORÇAMENTÁRIAS</b>	<b>RECEITAS REALIZADAS 2017</b>	<b>RECEITAS REALIZADAS 2018</b>
<b>RECEITA CORRENTE</b>	<b>11.857.947,58</b>	<b>13.090.991,17</b>
RECEITAS DE CONTRIBUIÇÕES	10.839.167,24	12.227.512,05
ANUIDADES PESSOAS FÍSICAS	10.455.074,21	11.783.378,39
PESSOAS FÍSICAS DO EXERCÍCIO	9.613.301,53	10.601.899,23
PESSOAS FÍSICAS DO EXERCÍCIO ANTERIOR	841.772,68	1.181.479,16
ANUIDADES DE PESSOAS JURÍDICAS	383.161,94	443.964,32
PESSOA JURÍDICA DO EXERCÍCIO	369.410,09	425.854,34
PESSOA JURÍDICA DO EXERCÍCIO ANTERIOR	13.751,85	18.109,98
FUNDO DE SEÇÕES	931,09	169,34
RECEITA PATRIMONIAL	0,00	0,00
DIVIDENDOS	0,00	0,00
RECEITA DE SERVIÇOS	165.565,58	225.113,94
EMOLUMENTOS COM INSCRIÇÕES	124.380,41	166.530,51
EMOLUMENTOS COM EXPEDIÇÕES DE CARTEIRAS	24.034,26	58.583,43
RECEITAS DIVERSAS DE SERVIÇOS	17.150,91	0,00
FINANCEIRAS	652.310,22	387.928,92
JUROS DE MORA SOBRE ANUIDADES	326.601,16	194.427,88
ATUALIZAÇÃO MONETÁRIA	325.709,06	193.501,04
MULTAS SOBRE ANUIDADES	156.497,45	31.083,43
REM. DE DEP. BANC. E APLICAÇÕES FIN.	169.211,61	162.417,61
TRANSFERÊNCIAS CORRENTES	0,00	0,00
OUTRAS RECEITAS CORRENTES	200.904,54	250.436,26
DÍVIDA ATIVA	125.703,12	110.087,04
INDENIZAÇÕES E RESTITUIÇÕES	75.201,42	140.349,22
<b>RECEITA DE CAPITAL</b>	<b>0,00</b>	<b>0,00</b>
<b>TOTAL RECEITAS REALIZADAS</b>	<b>11.857.947,58</b>	<b>13.090.991,17</b>
<b>DESPESAS ORÇAMENTÁRIAS</b>	<b>DESPESAS EMPENHADAS 2017</b>	<b>DESPESAS EMPENHADAS 2018</b>
<b>CRÉDITO DISPONÍVEL DESPESA CORRENTE</b>	<b>10.868.882,62</b>	<b>11.719.266,83</b>
PESSOAL E ENCARGOS SOCIAIS	<b>3.894.177,10</b>	<b>4.034.211,20</b>
REMUNERAÇÃO PESSOAL	3.009.785,48	3.140.379,24
ENCARGOS PATRONAIS	884.391,62	893.831,96
OUTRAS DESPESAS CORRENTES	<b>6.974.705,52</b>	<b>7.653.768,70</b>
BENEFÍCIOS A PESSOAL	1.448.461,24	1.473.735,10
BENEFÍCIOS ASSISTENCIAIS	161.942,84	166.010,59
USO DE BENS E SERVIÇOS	383.915,48	384.043,73
SERVIÇOS TERCEIROS - PESSOAS JURÍDICAS	1.726.054,93	1.716.353,53
TRIBUTÁRIAS E CONTRIBUTIVAS	3.021.292,36	3.284.988,24
DEMAIS DESPESAS CORRENTES	67.718,53	220.748,69
SERVIÇOS BANCÁRIOS	165.320,14	407.888,82
<b>CRÉDITO DISPONÍVEL DESPESA DE CAPITAL</b>	<b>566.469,42</b>	<b>31.286,93</b>
INVESTIMENTOS	566.469,42	31.286,93
OBRAS, INSTALAÇÕES E REFORMAS	555.060,42	0,00
EQUIPAMENTOS E MATERIAIS PERMANENTES	7.929,00	23.047,30
INTANGÍVEL	3.480,00	8.239,63
<b>TOTAL DESPESAS EMPENHADAS</b>	<b>11.435.352,04</b>	<b>11.719.266,83</b>
<b>SUPERÁVIT</b>	<b>422.595,54</b>	<b>1.371.724,34</b>



**b) Programação orçamentária das despesas correntes e de capital;**

A programação orçamentária das despesas no ano de 2017 foi de R\$ 43.198.677,00, sendo R\$ 14.664.677,00, para despesas correntes e R\$ 28.534.000,00, para despesas de capital.

Em relação às despesas correntes, foi realizado R\$ 10.868.882,62, ou seja, 74,12% do programado.

As despesas de capital foram assim programadas: R\$ 560.000,00, para reformas, tendo sido realizada R\$ 555.060,42, ( para reforma da Sede do Centro e das Subsedes de Nova Iguaçu e Petrópolis, R\$ 350.000,00, para materiais permanentes e softwares, cuja realização foi de R\$ 7.929,00 (2,27%), R\$ 27.514.000,00, para inadimplência e R\$ 100.000,00, para reservas .

A programação orçamentária das despesas no ano de 2018 foi de R\$ 47.832.154,90, sendo R\$ 13.685.154,90, para despesas correntes e R\$ 34.147.000,00, para despesas de capital.

Em relação às despesas correntes, foi realizado R\$ 11.687.979,90, ou seja, 85,41% do programado.

As despesas de capital foram assim programadas: R\$ 4.100.000,00, para reformas, tendo sido realizada R\$ 0,00, para materiais permanentes e softwares, cuja realização foi de R\$ 31.286,93 (0,76%) ), R\$ 34.147.000,00, para inadimplência e R\$ 400.000,00, para reservas .

Em 2018, a realização das despesas foi menor do que as de 2017. O nível de realização aumentou de 74,12% para 85,41% para as despesas correntes e diminuiu de 61,57% para, (0,76%) para materiais permanentes e softwares.

c) Execução das despesas por modalidade de licitação, por natureza e por elemento de

**EXERCÍCIO: 2017**

MODALIDADE LICITAÇÃO	Concurso	Concorrência	Tomada de Preços	Convite	Dispensa	Inexigibilidade	Pregão	Legislação não aplicável	TOTAL
<b>Natureza: Custeio</b>	<b>0</b>	<b>1.152.369,74</b>	<b>581,24</b>	<b>0</b>	<b>478.862,49</b>	<b>135.536,37</b>	<b>387.917,53</b>	<b>5.714.097,33</b>	<b>7.869.364,70</b>
Pessoal								4.546.695,73	4.546.695,73
Consumo					34.174,44				34.174,44
Passagens e hospedagem							39.797,28	3.663,04	43.460,32
Diárias, Ajudas de custo e Jeton					265.338,00				265.338,00
Serviços PJ		1.152.369,74	581,24		179.350,05	135.536,37	348.120,25		1.815.957,65
Serviços PF								40.536,89	40.536,89
Demais despesas correntes								936.174,09	936.174,09
Tributárias e contributivas								21.707,44	21.707,44
Serviços Bancários								165.320,14	165.320,14
<b>Natureza: Transferências correntes</b>	<b>R\$ 0,00</b>	<b>R\$ 0,00</b>	<b>R\$ 0,00</b>	<b>R\$ 0,00</b>	<b>R\$ 0,00</b>	<b>R\$ 0,00</b>	<b>R\$ 0,00</b>	<b>2.999.517,92</b>	<b>2.999.517,92</b>
Transferências Operacionais								2.999.517,92	2.999.517,92
<b>Natureza: Investimentos</b>	<b>R\$ 0,00</b>	<b>555.060,42</b>	<b>R\$ 0,00</b>	<b>R\$ 0,00</b>	<b>3.480,00</b>	<b>R\$ 0,00</b>	<b>7.929,00</b>	<b>R\$ 0,00</b>	<b>566.469,42</b>
Reformas		555.060,42							555.060,42
Moveis e Utensílios									
Máquinas e Equipamentos							7.929,00		7.929,00
Equipamentos de Processamento de Dados									
Softwares					3.480,00				3.480,00
<b>Natureza: Inversões</b>	<b>R\$ 0,00</b>	<b>R\$ 0,00</b>	<b>R\$ 0,00</b>	<b>R\$ 0,00</b>	<b>R\$ 0,00</b>	<b>R\$ 0,00</b>	<b>R\$ 0,00</b>	<b>R\$ 0,00</b>	<b>R\$ 0,00</b>
Imóveis									R\$ 0,00
<b>TOTAL GERAL DO EXERCÍCIO</b>	<b>0,00</b>	<b>1.707.430,16</b>	<b>581,24</b>	<b>0,00</b>	<b>482.342,49</b>	<b>135.536,37</b>	<b>395.846,53</b>	<b>8713.615,25</b>	<b>11.435.352,04</b>

## EXERCÍCIO: 2018

MODALIDADE LICITAÇÃO	Concurso	Concorrência	Tomada de Preços	Convite	Dispensa	Inexigibilidade	Pregão	Legislação não aplicável	TOTAL
<b>Natureza: Custeio</b>	<b>0</b>	<b>1.380.181,96</b>	<b>0</b>	<b>0</b>	<b>232.277,35</b>	<b>156.885,78</b>	<b>265.254,54</b>	<b>9.684.667,20</b>	<b>11.719.266,83</b>
Pessoal								5.051.387,11	5.051.387,11
Consumo					68.528,88				68.528,88
Passagens e hospedagem							18.194,93	14.192,46	32.387,79
Diárias, Ajudas de custo e Jeton								248.999,00	248.999,00
Serviços PJ	0	1.380.181,96	0	0	132.461,54	156.885,78	247.049,61	0	1.716.353,53
Serviços PF								40.536,89	40.536,89
Demais despesas correntes								220.748,69	220.748,69
Tributárias e contributivas								9.286,53	9.286,53
Serviços Bancários								407.888,82	407.888,82
<b>Natureza: Transferências correntes</b>	<b>R\$ 0,00</b>	<b>R\$ 0,00</b>	<b>R\$ 0,00</b>	<b>R\$ 0,00</b>	<b>R\$ 0,00</b>	<b>R\$ 0,00</b>	<b>R\$ 0,00</b>	<b>3.725.701,71</b>	<b>3.725.701,71</b>
Transferências Operacionais								3.725.701,71	3.725.701,71
<b>Natureza: Investimentos</b>	<b>R\$ 0,00</b>	<b>0</b>	<b>R\$ 0,00</b>	<b>R\$ 0,00</b>	<b>31.286,93</b>	<b>R\$ 0,00</b>	<b>0</b>	<b>R\$ 0,00</b>	<b>31.286,93</b>
Reformas									
Moveis e Utensílios					699,50				699,50
Máquinas e Equipamentos					14.397,80				14.397,80
Equipamentos de Processamento de Dados					7.950,00				7.950,00
Softwares					8.239,63				8.239,63
<b>Natureza: Inversões</b>	<b>R\$ 0,00</b>	<b>R\$ 0,00</b>	<b>R\$ 0,00</b>	<b>R\$ 0,00</b>	<b>R\$ 0,00</b>	<b>R\$ 0,00</b>	<b>R\$ 0,00</b>	<b>R\$ 0,00</b>	<b>R\$ 0,00</b>
Imóveis									R\$ 0,00
<b>TOTAL GERAL DO EXERCÍCIO</b>	<b>0,00</b>	<b>1.380.181,96</b>	<b>0</b>	<b>0,00</b>	<b>232.277,35</b>	<b>156.885,78</b>	<b>265.254,54</b>	<b>9.684.667,20</b>	<b>11.719.266,83</b>

Em valores absolutos as despesas diminuíram de R\$ 15.654.301,23 para 11.435.352,04

#### **4.3. Informações sobre as transferências de recursos realizadas no exercício de referência**

Valor transferido do Conselho Federal de Psicologia (CFP) para o CRP-05, de R\$ 85.033,63, referente Restituição de 25% das tarifas de bancárias de 2018, efetuado pelo CFP, em virtude do B. Brasil ter cobrado através de débito em conta 100% do CRP/05, e o correto seria 75% do CRP/05 e 25% do CFP.

Transferidos R\$ 3.725.701,71, do CRP-05 para o CFP correspondente a 25% das receitas operacionais arrecadadas e Fundo de Seções, no ano de 2018.

### **5. GESTÃO DE PESSOAS, TERCEIRIZAÇÃO DE MÃO DE OBRA E CUSTOS RELACIONADOS.**

#### **5.1. Informações sobre a estrutura de pessoal da entidade**

##### a) Demonstração da força de trabalho

##### a.1) Funcionários e Cargos Comissionados:

- 109 - SYLVIA REGINA PEÇANHA VIEIRA
- 120 - ZARLETE DA SILVA FARIA
- 121 - SERGIO ANTONIO DE ARAUJO
- 175 - VERONICA CRISTINA DE AMORIM SIMÕES
- 214 - PATRICIA GOUVEIA DA CRUZ
- 228 - LIDIANE MIRANDA DA SILVA DO NASCIMENTO
- 231 - FABIANE SANTOS DE SANTANA
- 234 - ELIANE ALVES DE SOUSA GUEDES
- 241 - CARLA CRISTINA DE CASTRO
- 258 - LUIZ CLAUDIO DA SILVA MACHADO
- 260 - FERNANDO LEAL FERNANDES
- 263 - DEBORA MOTA DE CARVALHO
- 268 - CLAUDIO LUIZ VIEIRA
- 270 - CRISTIANE PEREIRA SANTOS LIMA
- 276 - JULIANA DO NASCIMENTO MENI
- 277 - EZIRLENE BELO MARCELINO
- 279 - JORGE CABRAL BARBOSA
- 302 - ALAN LIMA DA SILVA
- 307 - DANIELA QUEIROS DE SOUZA
- 308 - DIEGO DA SILVA SOUSA
- 310 - GABRIEL GUSTAVO BARRETO DOS SANTOS
- 311 - DEISE ALICE RIBEIRO CORREA
- 312 - ANDRE VINICIUS SALLES GARROT
- 317 - VERONICA PEREIRA MACEDO
- 319 - JULIA VIANA LUGON
- 320 - FLAVIO DO NASCIMENTO CONCEIÇÃO
- 322 - CARLOS ALBERTO VILAS MORAIS
- 325 - YASMINE DINIZ RABELLO
- 326 - TATIANA TARGINO ALVES BANDEIRA
- 333 - MICHELLE RIBEIRO HENRIQUE

335 - HELEN CRISTIAN DE VASCONCELOS MANHÃES  
336 - ANA CRISTINA DA SILVA SANTOS  
337 - JULIANA SILVA DRUMMOND  
338 - MARTA DE JESUS CONDE  
339 - ERIKA CRUZ JORGE DE SOUSA  
340 - MARCELO SAMPAIO RIBEIRO  
341 - DANIELLE PINHEIRO DA SILVA  
342 - JESSICA NUNES CRUZ  
343 - LILIANE GASPERIN  
344 - GILCIMAR FERREIRA LOPES DE AZEVEDO  
345 - LUCIANA DA PAIXAO ALVES  
346 - VANESSA KOCHER MACHADO  
347 - LUCIANA CONTI NETTO DOS REYS  
348 - FABIO DA SILVA MOREIRA  
349 - FELIPE DE PAULA SIMÕES  
352 - FERNANDA HAIKAL MOREIRA  
355 - FLAVIA ALESSANDRA DE FREITAS  
356 - MYRTHES NOGUEIRA VIVAS FERREIRA CARDOSO  
357 - PAULO CÉSAR SOARES  
361 - MARCIO AALEXANDRE DE OLIVEIRA FERREIRA  
362 - ROBERTA PRISCILA BRASILINO BARBOSA  
364 - RENATA ROSA ARAÚJO

a.2) Estagiários:

58 – KARINA BITRAN CORREA  
59 – MARCOS VINICIUS SOUZA MARINHO  
60 – MARIA EDUARDA SANTOS DE SOUZA  
61 – YURI LEVI SOUZA DA FONSECA  
62 – EDUARDO TAVARES DE MOURA  
63 – JAQUELINE SERIO DA COSTA  
64 – MARIA MARIANA FERNANDES DE PAULA

a.3) Empresas terceirizadas nos seguintes serviços:

- Telefonia – 2 profissionais;
- Segurança 24 horas – profissionais em regime de escala 12hs x 36hs;
- Limpeza: 2 profissionais; e
- Recepcionista: 1 profissional.

b) Processo de ingresso de funcionários na entidade

Em 2018 não foram contratados funcionários.

c) Qualificação da força de trabalho de acordo com a estrutura de cargo, idade e nível de escolaridade

109 - SYLVIA REGINA PEÇANHA VIEIRA

Divisão 17 - COTEC  
Cargo 14 - ASS. ADMINISTRATIVO C ( O )  
Nascim. 23/04/1957  
Gr. Instr. : Ensino médio completo

120 - ZARLETE DA SILVA FARIA

Divisão 17 - COF  
Cargo 32 - PSICOLOGO II - 30HS ( L )  
Nascim. 19/01/1965  
Gr. Instr. : Educação superior completo

121 - SERGIO ANTONIO DE ARAUJO

Divisão 36 - DEPARTAMENTO DE PESSOAL  
Cargo 09 - ASS. ADMINISTRATIVO E ( O )  
Nascim. 25/03/1954  
Gr. Instr. : Ensino Médio Técnico

175 - VERONICA CRISTINA DE AMORIM  
SIMÕES

Divisão 23 - DIRETORIA  
Cargo 03 - ASSISTENTE ADMINISTRATIVO ( A )  
Nascim. 04/04/1977  
Gr. Instr. : Ensino médio completo

214 - PATRICIA GOUVEIA DA CRUZ

Divisão 03 - GERENCIA GERAL  
Cargo 30 - AUXILIAR ADMINISTRATIVO ( N )  
Nascim. 23/11/1977  
Gr. Instr. : Ensino médio completo

228 - LIDIANE MIRANDA DA SILVA DO  
NASCIMENTO

Divisão 37 - SUBSEDE PETRÓPOLIS  
Cargo 38 - AGENTE ADMINISTRATIVO I ( K )  
Nascim. 02/11/1980  
Gr. Instr. : Ensino médio completo

231 - FABIANE SANTOS DE SANTANA

Divisão 37 - DEPARTAMENTO DE PESSOAL  
Cargo 46 - AGENTE ADMINISTRATIVO I ( J )  
Nascim. 26/12/1974  
Gr. Instr. : Ensino médio completo

234 - ELIANE ALVES DE SOUSA GUEDES

**Divisão** 13 - NÚCLEO FINANCEIRO  
**Cargo** 21 - AGENTE ADMINISTRATIVO II ( L )  
**Nascim.** 18/06/1971  
Gr. Instr. : Ensino médio completo

241 - CARLA CRISTINA DE CASTRO

**Divisão** 11 - NÚCLEO ATENDIMENTO  
**Cargo** 21 - AGENTE ADMINISTRATIVO II ( L )  
**Nascim.** 31/03/1972  
Gr. Instr. : Ensino médio completo

258 - LUIZ CLAUDIO DA SILVA MACHADO

**Divisão** 06 - SUB SEDE NOVA IGUAÇU  
**Cargo** 46 - AGENTE ADMINISTRATIVO I ( J )  
**Nascim.** 20/05/1973  
Gr. Instr. : Ensino médio completo

260 - FERNANDO LEAL FERNANDES

**Divisão** 20 - NÚCLEO ADMINISTRATIVO  
**Cargo** 26 - AGENTE ADMINISTRATIVO I ( L )  
**Nascim.** 18/12/1975  
Gr. Instr. : Ensino médio completo

263 - DEBORA MOTA DE CARVALHO

**Divisão** 11 - NÚCLEO ATENDIMENTO  
**Cargo** 26 - AGENTE ADMINISTRATIVO I ( L )  
**Nascim.** 08/09/1977  
Gr. Instr. : Ensino médio completo

268 - CLAUDIO LUIZ VIEIRA

**Divisão** 20 - NÚCLEO ADMINISTRATIVO  
**Cargo** 25 - AUXILIAR DE MANUTENÇÃO ( L )  
**Nascim.** 22/10/1973  
Gr. Instr. : Ensino médio incompleto

270 - CRISTIANE PEREIRA SANTOS LIMA

**Divisão** 07 - COF  
**Cargo** 33 - PSICOLOGO I - 30HS ( I )  
**Nascim.** 24/10/1974  
Gr. Instr. : Educação superior completo

276 - JULIANA DO NASCIMENTO MENI

**Divisão** 11 - NÚCLEO ATENDIMENTO  
**Cargo** 46 - AGENTE ADMINISTRATIVO I ( J )  
**Nascim.** 30/09/1982  
Gr. Instr. : Ensino médio completo

277 - EZIRLENE BELO MARCELINO

**Divisão** 11 - NÚCLEO ATENDIMENTO  
**Cargo** 47 - AGENTE ADMINISTRATIVO I ( I )

Nascim.	15/08/1957
	Gr. Instr. : Ensino médio completo
279 - JORGE CABRAL BARBOSA	
Divisão	13 - NÚCLEO FINANCEIRO
Cargo	41 - AGENTE ADMINISTRATIVO II ( J )
Nascim.	26/04/1952
	Gr. Instr. : Ensino médio completo
302 - ALAN LIMA DA SILVA	
Divisão	11 - NÚCLEO ATENDIMENTO
Cargo	49 - AGENTE ADMINISTRATIVO I ( E )
Nascim.	11/11/1987
	Gr. Instr. : Ensino médio completo
307 - DANIELA QUEIROS DE SOUZA	
Divisão	15 - JURÍDICO
Cargo	49 - AGENTE ADMINISTRATIVO I ( E )
Nascim.	30/05/1976
	Gr. Instr. : Ensino médio completo
308 - DIEGO DA SILVA SOUSA	
Divisão	13 - NÚCLEO FINANCEIRO
Cargo	49 - AGENTE ADMINISTRATIVO I ( E )
Nascim.	18/08/1989
	Gr. Instr. : Ensino médio completo
310 - GABRIEL GUSTAVO BARRETO DOS SANTOS	
Divisão	29 - SUB SEDE CAMPOS
Cargo	49 - AGENTE ADMINISTRATIVO I ( E )
Nascim.	21/05/1974
	Gr. Instr. : Ensino médio completo
311 - DEISE ALICE RIBEIRO CORREA	
Divisão	16 - NÚCLEO CONTÁBIL
Cargo	42 - TÉCNICO DE NÍVEL MÉDIO I ( E )
Nascim.	29/11/1979
	Gr. Instr. : Ensino médio técnico
317 - VERONICA PEREIRA MACEDO	
Divisão	17 - NÚCLEO ADMINISTRATIVO
Cargo	65 - AGENTE ADMINISTRATIVO I ( D )
Nascim.	17/03/1981
	Gr. Instr. : Ensino médio completo
319 - JULIA VIANA LUGON	
Divisão	14 - COMUNICAÇÃO SOCIAL



Cargo 36 - ASSISTENTE TECNICO CCS ( D )  
Nascim. 15/06/1979

Gr. Instr. : Educação superior completo

320 - FLAVIO DO NASCIMENTO  
CONCEIÇÃO

Divisão 04 - SUB SEDE NITEROI  
Cargo 65 - AGENTE ADMINISTRATIVO I ( D )  
Nascim. 08/04/1987

Gr. Instr. : Ensino médio completo

355 - FLAVIA ALESSANDRA DE FREITAS

Divisão 02 - ASSESSORIA JURÍDICA  
Cargo 23 - ASSESSOR JURIDICO ( A )  
Nascim. 11/07/1974

Gr. Instr. : Educação superior completo

322 - CARLOS ALBERTO VILAS MORAIS

Divisão 11 - NÚCLEO ADMINISTRATIVO  
Cargo 65 - AGENTE ADMINISTRATIVO I ( D )  
Nascim. 16/04/1984

Gr. Instr. : Ensino médio completo

325 - YASMINE DINIZ RABELLO

Divisão 07 - NÚCLEO FINANCEIRO  
Cargo 55 - AGENTE ADMINISTRATIVO I ( C )  
Nascim. 24/07/1971

Gr. Instr. : Ensino médio completo

326 - TATIANA TARGINO ALVES  
BANDEIRA

Divisão 07 - COF  
Cargo 56 - PSICÓLOGO I ( C )  
Nascim. 19/02/1983

Gr. Instr. : Educação superior completo

333 - MICHELLE RIBEIRO HENRIQUE

Divisão 07 - COF  
Cargo 53 - PSICÓLOGO I ( B )  
Nascim. 30/09/1981

Gr. Instr. : Educação superior completo

336 - ANA CRISTINA DA SILVA SANTOS

Divisão 16 - NÚCLEO CONTÁBIL  
Cargo 52 - TÉCNICO NÍVEL MÉDIO I ( B )  
Nascim. 26/07/1971

Gr. Instr. : Ensino Médio Técnico

337 - JULIANA SILVA DRUMMOND

Divisão 12 - COE  
Cargo 53 - PSICÓLOGO I ( B )  
Nascim. 08/08/1979

Gr. Instr. : Educação superior completo

338 - MARTA DE JESUS CONDE

Divisão  
Cargo  
Nascim.

20 - NÚCLEO DE ATENDIMENTO  
66 - AGENTE ADMINISTRATIVO I ( B )  
01/09/1960

Gr. Instr. : Ensino médio completo

339 - ERIKA CRUZ JORGE DE SOUSA

Divisão  
Cargo  
Nascim.

17 - COTEC  
53 - PSICÓLOGO I ( B )  
13/06/1980

Gr. Instr. : Educação superior completo

340 - MARCELO SAMPAIO RIBEIRO

Divisão  
Cargo  
Nascim.

20 - NÚCLEO DE ATENDIMENTO  
66 - AGENTE ADMINISTRATIVO I ( B )  
21/07/1977

Gr. Instr. : Ensino médio completo

341 - DANIELLE PINHEIRO DA SILVA

Divisão  
Cargo  
Nascim.

07 - COTEC  
53 - PSICÓLOGO I ( B )  
10/12/1976

Gr. Instr. : Educação superior completo

342 - JESSICA NUNES CRUZ

Divisão  
Cargo  
Nascim.

26 – CRPPP/Atendimento  
55 - AGENTE ADMINISTRATIVO I ( A )  
26/02/1989

Gr. Instr. : Ensino médio completo

343 - LILIANE GASPERIN

Divisão  
Cargo  
Nascim.

07 - COF  
27 - PSICOLOGO I ( A )  
08/11/1974

Gr. Instr. : Educação superior completo

344 - GILCIMAR FERREIRA LOPES DE AZEVEDO

Divisão  
Cargo  
Nascim.

22 - INFORMÁTICA  
18 - TECNICO NIVEL MEDIO I ( A )  
07/12/1980

Gr. Instr. : Ensino Médio Técnico

345 - LUCIANA DA PAIXAO ALVES

Divisão  
Cargo  
Nascim.

20 - NÚCLEO DE ATENDIMENTO  
55 - AGENTE ADMINISTRATIVO I ( A )  
20/02/1976

Gr. Instr. : Ensino médio completo

346 - VANESSA KOCHER MACHADO

Divisão

13 - NÚCLEO FINANCEIRO

Cargo	55 - AGENTE ADMINISTRATIVO I ( A )
Nascim.	21/03/1980
	Gr. Instr. : Ensino médio completo
 347 - LUCIANA CONTI NETTO DOS REYS	
Divisão	12 - COE
Cargo	55 - AGENTE ADMINISTRATIVO I ( A )
Nascim.	08/03/1967
	Gr. Instr. : Ensino médio completo
 348 - FABIO DA SILVA MOREIRA	
Divisão	22 - INFORMÁTICA
Cargo	18 - TECNICO NIVEL MEDIO I ( A )
Nascim.	03/03/1987
	Gr. Instr. : Ensino Médio Técnico
 349 - FELIPE DE PAULA SIMÕES	
Divisão	35 - ASSESSORIA DE COMUNICAÇÃO
Cargo	57 - ASSESSOR DE COMUNICAÇÃO ( A )
Nascim.	11/05/1988
	Gr. Instr. : Educação superior completo
 364 – RENATA ROSA DE ARAUJO	
Divisão	02 - ASSESSORIA JURÍDICA
Cargo	23 - ASSESSOR JURIDICO ( A )
Nascim.	19/08/1994
	Gr. Instr. : Educação superior completo
 354 - EDIRLANE CARVALHO DE SOUZA FREITAS	
Divisão	17 - COTEC
Cargo	64 - ASSESSOR DE BIBLIOTECONOMIA ( I )
Nascim.	14/10/1968
	Gr. Instr. : Educação superior completo
 356 MYRTHES NOGUEIRA VIVAS FERREIRA CARDOSO	
Divisão	03 - GERENCIA GERAL
Cargo	63 - GERENTE GERAL ( I )
Nascim.	23/07/1965
	Educação superior completo
	Gr. Instr.
 357 PAULO CÉSAR SOARES	
Divisão	16 - NÚCLEO CONTÁBIL
Cargo	29 - ASSESSOR CONTÁBIL ( A-1 )
Nascim.	11/08/1959
	Gr. Instr. : Educação superior completo
 361- MARCIO ALEXANDRE DE O. PEREIRA	
Divisão	03 - GERENCIA GERAL
Cargo	63 - GERENTE GERAL ( I )
Nascim.	06/10/1971
	Gr. Instr. : Educação superior completo

## **5.2. Desoneração da Folha de Pagamento**

No exercício de 2018 não foram tomadas nenhuma medida com relação a desoneração da folha de pagamento.

## **6. ATENDIMENTO DE DEMANDAS DE ÓRGÃOS DE CONTROLE**

### **6.1. Tratamento das determinações e recomendações exaradas em acórdãos do TCU**

Por meio do Acórdão 96/2016 o TCU determinou aos Conselhos Federais para que, em articulação com os seus Regionais vinculados, com fulcro no art. 43, inciso I, da Lei 8.443/1992 c/c o art. 250, inciso II, do Regimento interno do TCU:

Em prazo não superior a 365 dias, instituem procedimentos em seus sítios eletrônicos (tanto dos Conselhos Federais quanto Regionais) para que contenham, no mínimo:

a) a divulgação de forma primária, detalhada, íntegra e atualizada das informações contidas em registros ou documentos, de modo a atender o disposto no art. 8º, §1º, inciso III, §3º, incisos V e VI, da Lei 12527/2011;

b) a disponibilização das informações do Conselho em formatos abertos, estruturados e legíveis por máquina, conforme o art. 8º, §3º, incisos II e III, da Lei 12527/2011.

Este Conselho concluiu os trabalhos de implantação do Portal da Transparência.

### **6.2. Tratamento das recomendações feitas pelo órgão de controle interno a que a entidade se vincula, apresentando as justificativas para os casos de não cumprimento.**

Não há previsão legal ou normativa para auditoria interna, no âmbito do Sistema Conselhos de Psicologia, sendo utilizado até o momento, a modalidade "Auditoria Externa Independente". Vide, também, resposta do item 3.2.

### **6.3. Demonstração de adoção de medidas administrativas para apurar responsabilidade por ocorrência de dano ao Erário, especificando os esforços da unidade jurisdicionada para sanar o débito no âmbito interno.**

Não houve

## **. INFORMAÇÕES CONTÁBEIS**

### **7.1. Informações sobre a adoção de critérios e procedimentos estabelecidos pelas Normas Brasileiras de Contabilidade Aplicada ao Setor Público.**

A Portaria nº 634/2013, da Secretaria do Tesouro Nacional reuniu, em um único documento, o conteúdo de vários atos normativos anteriores que regulavam a padronização conceitual da Contabilidade Aplicada ao Setor Público, de forma a tornar claro o processo de convergência, principalmente no que se refere aos prazos estabelecidos.

Assim, ficou definido que os entes da Federação deverão adotar as regras relativas ao Plano de Contas Aplicado ao Setor Público (PCASP) e às Demonstrações Contábeis Aplicadas ao Setor Público (DCASP) estabelecidas no Manual de Contabilidade Aplicado ao Setor Público (MCASP) até o final do exercício de 2014, de forma que a consolidação das contas públicas dos entes da Federação a ocorrer no exercício de 2015 (relativas às contas de 2014) e as seguintes

sejam inteiramente baseadas naqueles dois instrumentos.

O CRP-05 utiliza o regime de competência, tanto para a arrecadação, quanto para as despesas.

O CRP-05 adota as orientações do MCASP para as depreciações e amortizações. A tabela utilizada para a depreciação é a do SIAFI. O procedimento contábil padronizado para seguros foi implantado no decorrer do ano de 2014.

Em face de o anteriormente exposto, este Conselho concluiu o processo de convergência em 2014, em alinhamento com os preceitos dos Manuais da STN, restando apenas pequenos ajustes. Em relação ao Plano de Contas e às Demonstrações, o processo está totalmente concluído.

## **7.2. Demonstrações Contábeis**

**Notas Explicativas**

**Balanco Financeiro**

**Balanco Patrimonial**

**Variações Patrimoniais**

**Balanco Orçamentário**

**Demonstração do Fluxos de Caixa**

## **7.3. Relatório da auditoria independente**

Ainda não foi realizada a auditoria, relativa ao ano de 2018, por empresa independente, contratada e realizada pelo CFP.

## **8. RELACIONAMENTO COM A SOCIEDADE**

### **8.1. Medidas adotadas pelos órgãos ou entidades com vistas ao cumprimento das normas relativas à acessibilidade, em especial a Lei 10.098/2000, o Decreto 5.296/2004 e as normas técnicas da ABNT aplicáveis.**

No ano de 2017, foram concluídas as obras para reforma da nova sede e das sub-sedes do conselho, onde contempla acessibilidade para portadores de deficiência de mobilidade e, ainda, em 2016, o Conselho concluiu o processo para elaboração de um novo site que contemplará ferramentas para garantir acessibilidade deste público ao nosso portal.

Os grandes eventos do CRP, destinados à participação de mais de 100 profissionais e/ou estudantes, contam com intérpretes de libras para aqueles que possuam alguma espécie de deficiência auditiva.

## **9. OUTRAS INFORMAÇÕES SOBRE A GESTÃO**

### **9.1. Outras informações consideradas relevantes pela unidade para demonstrar a conformidade e o desempenho da gestão no exercício.**

Em solenidade realizada no dia 23 de setembro de 2016, na sede do CRP-RJ, tomou posse o XV Plenário, eleito para a gestão 2016-2019.

Com 48% dos votos válidos, a chapa nº 11, "Ética e Compromisso Social para Cuidar da Profissão", foi a vencedora das eleições para o CRP-RJ, ocorridas entre 24 e 27 de agosto de 2016. Ao todo, 12.187 psicólogas (os) do estado do Rio votaram on-line. Desse total, 1.212 foram votos nulos e outros 296 em branco. O CRP-RJ recebeu também, até as 17h de 27 de agosto, 527 votos por correspondência, sendo válidos somente 399. A chapa eleita teve 5.193 votos on-line e outros 151 por correspondência, totalizando 5.344 votos.

RODRIGO ACIOLI MOURA  
Conselheiro Presidente

# NOTAS EXPLICATIVAS ÀS DEMONSTRAÇÕES CONTÁBEIS

EXERCÍCIO FINDO EM 31 DE DEZEMBRO DE 2018

## **I – CONTEXTUALIZAÇÃO**

### **I.1 – O CRP-05**

O Conselho Regional de Psicologia 5ª Região – CRP-05 criado pela Lei 5.766/71, dotado de personalidade jurídica de direito público, autonomia administrativa e financeira, constitui-se em uma Autarquia Federal, destinada a orientar, disciplinar e fiscalizar o exercício da profissão de Psicólogo e zelar pela fiel observância dos princípios de ética e disciplina da classe. Possui jurisdição em todo Estado do Rio de Janeiro.

Na condição de Autarquia Federal, goza de imunidade tributária em relação a seus bens e rendas, de acordo com o Art. 150 da Constituição Federal do Brasil. As receitas do CRP-05 constituem tributos para-fiscais e são representados por arrecadação de anuidades de pessoas físicas e jurídicas, por rendimentos de aplicações financeiras com poupança e em CDB, por recebimentos de emolumentos com inscrições e 2ª via de carteiras, dívida ativa e por fim demais receitas devidamente registradas na execução orçamentária.

### **I.2 – PROCESSO DE CONVERGÊNCIA ÀS NOVAS NORMAS DE CONTABILIDADE APLICADAS AO SETOR PÚBLICO**

Este Conselho concluiu o processo de convergência, em 2014, em alinhamento com os preceitos dos Manuais da STN, inclusive em relação ao Plano de Contas e às Demonstrações.

## **II – CRITÉRIOS E POLÍTICAS CONTÁBEIS**

### **II.1 – REGIME CONTÁBIL**

O CRP-05 utiliza o regime de competência, tanto para a arrecadação, quanto para as despesas.

### **II.2 - CRITÉRIOS DE MENSURAÇÃO**

Os Bens são registrados pelo custo de aquisição. Anualmente, é designada uma Comissão de Inventário para, entre outras tarefas, avaliar os valores dos Bens, no mês de Dezembro. Em DEZ/18, a Comissão julgou que os valores contábeis dos Bens Móveis e Intangíveis não sofreram valorizações ou desvalorizações, ou seja, estão registrados pelos seus valores justos. Com relação aos Bens Imóveis o CRPRJ

realizou a reavaliação dos mesmos, pela EMBRAP/PRXIS Avaliação Patrimonial Ltda, em 2017, conforme a seguir:

<b>CENTRO</b>	
Valor Contábil	R\$ 3.677.300,53
Valor da Obra	R\$ 2.656.899,41
	<b>R\$ 6.334.199,94</b>
Avaliação em 11/08	R\$ 10.586.000,00
Valorização	<b>R\$ 4.251.800,06</b>
Percentual de Valorização	<b>67,12%</b>

<b>NOVA IGUAÇU</b>	
Valor Contábil	R\$ 230.000,00
Valor da Obra	R\$ 789.824,02
	<b>R\$ 1.019.824,02</b>
Avaliação em 15/08	R\$ 1.418.000,00
Valorização	<b>R\$ 398.175,98</b>
Percentual de Valorização	<b>39,04%</b>

<b>TIJUCA</b>	
Valor Contábil	R\$ 910.000,00
	<b>R\$ 910.000,00</b>
Avaliação em 08/08	R\$ 4.945.000,00
Valorização	<b>R\$ 4.035.000,00</b>
Percentual de Valorização	<b>443,41%</b>

<b>NITERÓI</b>	
Valor Contábil	R\$ 50.000,00
	<b>R\$ 50.000,00</b>
Avaliação em 08/08	R\$ 179.000,00
Valorização	<b>R\$ 129.000,00</b>
Percentual de Valorização	<b>258,00%</b>

<b>PETRÓPOLIS</b>	
Valor Contábil	R\$ 69.000,00
Valor da Obra	R\$ 152.553,67
	<b>R\$ 221.553,67</b>
Avaliação em 08/08	R\$ 795.000,00
Valorização	<b>R\$ 573.446,33</b>
Percentual de Valorização	<b>258,83%</b>

### II.3 - POLÍTICAS CONTÁBEIS

#### a) Bens Móveis, Imóveis e Intangíveis

O CRP-05 adota as orientações do MCASP para as depreciações e amortizações. A tabela utilizada para a depreciação é a do SIAFI.



b) Ativos Contingentes, Provisões e Passivos Contingentes

b.1) Ativos contingentes

b.1.1) Ações conduzidas pelo escritório de Advocacia GOES:

O Ativo Contingente, atualizado pelo escritório de advocacia GOES, relativo a ações cíveis, não contemplou nenhum Ativo Contingente.

b.1.2) Processo Administrativo para devolução de valores do INSS:

O Ativo Contingente, que o CRP-05 possui é a devolução de pagamentos efetuados a título de Salário-Educação, no período de 01/1999 a 07/2004, a favor do FNDE. O processo é o de nº 23034.000469/2005-70 (RFB), que se encontra atualmente na Receita Federal do Brasil. O processo administrativo Interno é o de nº 052/2013, que se encontra no Departamento de Pessoal.

b.1.3) Devedores da Entidade

O valor de R\$ 1.432,30, refere-se a Suprimento de Fundos concedidos à funcionária Verônica Pereira Macedo, cujo prazo de aplicação foi de 01 a 30/11/2016 e 01 a 31/11/2016. Até o encerramento do Balanço a funcionária não apresentou as respectivas prestações de contas.

O valor de R\$ 2.425,90, refere-se a desconto cota de plano de saúde e cesta básica do ex-funcionário Rogério Guimarães Teixeira, que se encontra afastado por invalidez, pelo INSS.

O valor de R\$ 3.563,69, refere-se a adiantamento de Salário concedido a Funcionária Yasmine Diniz Rabello, pelo seu afastamento por motivo de saúde, conforme previsto na cláusula 9ª do Acordo Coletivo de Trabalho.

b.2) Provisões

A conta Provisão para Riscos Cíveis a longo prazo.

CONSELHO REGIONAL DE PSICOLOGIA - PROCESSOS EM ANDAMENTO CÍVEIS - PASSIVO								
Nº do Processo	Data Distribuição	Autor	Réu	Juízo de Origem	Assunto	Andamento Atual	Valor Estimado Total da Causa	Probabilidade de Risco de Sucumbência
0004699-50.2009.4.02.5101	27/02/2009	SEBASTIAO ROCHA QUINTAO	CONSELHO REGIONAL DE PSICOLOGIA - 5a REGIAO	3ª VARA FEDERAL DO RIO DE JANEIRO	Pretende o autor que seja declarada a nulidade dos itens 12.10 e 6.5, do Edital de Abertura, ou, subsidiariamente, declarada como interpretação correta de tais itens que a Carteira Nacional de Habilitação tipo C ou D somente seja exigida na posse, em consonância com a orientação jurisprudencial do Superior Tribunal de Justiça.	Intimada a parte autora para ciência do retorno dos autos à Vara de Origem e requerer o que for de direito.	R\$ 28.000,00	Provável
Total							28.000,00	

E a conta Provisão para riscos trabalhistas a longo prazo ficou assim constituída:

CONSELHO REGIONAL DE PSICOLOGIA - PROCESSOS EM ANDAMENTO / TRABALHISTA - PASSIVO								
Nº do Processo	Data Distribuição	Autor	Réu	Juízo de Origem	Assunto	Andamento Atual	Valor Estimado Total da Causa	Probabilidade de Risco de Sucumbência
0130800-46.2008.5.01.0079	17/10/2008	ERZILENA BELO MARCELINO	CONSELHO REGIONAL DE PSICOLOGIA - 5a REGIAO	79ª VARA FEDERAL DO RIO DE JANEIRO	A RECLAMANTE PROPÕE AÇÃO PLEITEANDO O PAGAMENTO DE DIFERENÇAS SALARIAIS SOB O ARGUMENTO DE DESVIO DE FUNÇÃO POR LABORAR NO SETOR DE COBRANÇA	Realizada audiência especial de conciliação em execução em 01/03/2018 onde não foi possível a conciliação entre as partes	R\$ 319.190,00	Provável

0047919-93.2012.4.02.5101	22/11/2012	ANDRÉ VINICIUS SALLES GARROT	CONSELHO REGIONAL DE PSICOLOGIA - 5ª REGIAO	16ª VARA FEDERAL DO RIO DE JANEIRO	MANDADO DE SEGURANÇA - O autor ajuizou Mandado de Segurança, requerendo sua reintegração no Conselho Regional de Psicologia por se entender estatutário	Sentença julgou parcialmente procedente o pedido para condenar o CRP a proceder com a reintegração do autor ao cargo que ocupava à época da demissão. Aguardando julgamento do Recurso.	R\$ 1.000,00	Provável
0010057-08.2014.5.01.0043	03/02/2014	Rosemary Dias Lima	CONSELHO REGIONAL DE PSICOLOGIA - 5ª REGIAO	43ª VARA FEDERAL DO RIO DE JANEIRO	A autora pretende perceber diferenças salariais por desvio de função decorrentes das alterações aos planos de cargos e salários	Negado provimento ao Agravo de Instrumento sob o fundamento de que o acórdão recorrido está em consonância com os dispositivos de lei e com a jurisprudência. Referido recurso tinha a finalidade de destrancar o recurso de revista e reformar a sentença que julgou procedente o pedido de pagamento das diferenças salariais.	R\$ 29.000,00	Provável
0063297-84.2015.4.02.5101	17/06/2015	Marcos Mangueira de Araújo	CONSELHO REGIONAL DE PSICOLOGIA - 5ª REGIAO	19ª VARA FEDERAL DO RIO DE JANEIRO	O autor ajuizou Mandado de Segurança, requerendo sua reintegração no Conselho Regional de Psicologia por se entender estatutário	Autos remetidos para o TRF2 para julgamento dos recursos de apelação.	R\$ 62.346,90	Provável

0132166-70.2013.4.02.5101	03/09/2013	Marco Antonio Ferreira de Souza	CONSELHO REGIONAL DE PSICOLOGIA - 5ª REGIAO	30ª VARA FEDERAL DO RIO DE JANEIRO	O autor propos a presente demanda no intuito de ser reintegrado aos quadros da ré, bem como receber seus proventos desde a data de sua dispensa.	Determinada a remessa dos autos para o STJ para julgamento do recurso especial interposto pelo CRP contra o acórdão que manteve os termos da condenação imposta ao CRP para tornar nulo o ato de demissão do autor e mantê-lo em seu quadro de funcionários.	R\$ 62.346,90	Provável
Total							473.883,80	

### b.3) Passivo Contingente

O Passivo contingente para riscos Cíveis ficou assim constituído:

CONSELHO REGIONAL DE PSICOLOGIA - PROCESSOS EM ANDAMENTO / TRABALHISTA -PASSIVO CONTINGENTE								
Nº do Processo	Data Distribuição	Autor	Réu	Juízo de Origem	Assunto	Andamento Atual	Valor Estimado Total da Causa	Probabilidade de Risco de Sucumbência
0007655-34.2012.4.02.5101	05/06/2012	ESTADO DO RIO DE JANEIRO	CONSELHO REGIONAL DE PSICOLOGIA - 5ª REGIAO	8ª VARA FEDERAL DO RIO DE JANEIRO	A presente demanda visa a declaração de nulidade com a imediata suspensão da aplicação do § único do art. 2º e art. 4º da Resolução CFP 012/2011, em todo o Estado do Rio de Janeiro, em especial aos psicólogos lotados na Secretaria Estadual de Administração Penitenciária e aos psicólogos judiciários. Judiciário.	Negado provimento ao Agravo de Instrumento sob o fundamento de que o acórdão recorrido está em consonância com os dispositivos de lei e com a Jurisprudência. Referido recurso tinha a finalidade de destrancar o recurso especial que tinha por objetivo obter a reforma da sentença que declarou a suspensão da aplicação do § único do artigo 2º e do artigo 4º da Resolução CFP 012/2011.	15.000,00.	Possível

0119099-67.2015.4.02.5101	22/09/2015	MINISTERIO PUBLICO FEDERAL	CONSELHO REGIONAL DE PSICOLOGIA - 5a REGIAO	14ª VARA FEDERAL DO RIO DE JANEIRO	Trata de ação civil pública ao qual o Parquet objetiva a condenação do CRP à proibição de contratar servidores pelo regime celetista, bem como à obrigação de dispensar todos os servidores contratados sem prévia realização de concurso público.	Autos conclusos para sentença	50.000,00	Possível
0008692-96.2012.4.02.5101	27/06/2012	MINISTERIO PUBLICO FEDERAL	CONSELHO REGIONAL DE PSICOLOGIA - 5a REGIAO	28ª Vara do Trabalho do Rio de Janeiro	Trata de ação civil pública promovida pelo Parquet ao qual ter por objetivo a anulação do dispositivo inserido no texto da Resolução CFP 010/2010 que veda ao psicólogo o papel de inquiridor no atendimento de crianças e adolescentes em situação de violência, bem como a não aplicação de quaisquer penalidades aos psicólogos que atuem em auxílio ao Ministério Público e ao Poder Judiciário.	Negado provimento ao Agravo de Instrumento sob o fundamento de que o acórdão recorrido está em consonância com os dispositivos de lei e com a Jurisprudência. Referido recurso tinha a finalidade de destrancar o recurso especial que tinha por objetivo obter a reforma da sentença que anulou o dispositivo constante na Resolução CFP 010/2010 que veda ao psicólogo de efetuar o papel de inquiridor no atendimento de crianças e adolescentes em situação de violência.	RS 1.000,00	Possível
0062333-57.2016.4.02.5101	03/05/2016	OTAVIO LAIO CASTRO DOMINGUES DO NASCIMENTO	CONSELHO REGIONAL DE PSICOLOGIA - 5a REGIAO	30ª Vara do Trabalho do Rio de Janeiro	O Autor propôs a presente demanda com o fito de ser nomeado e contratado para emprego público de Advogado do Contestante, e de perceber uma indenização por danos materiais, equivalente a toda a remuneração que teria	Autos conclusos para sentença.	R\$ 45.000,00	Possível

					deixado de auferir, bem como uma indenização por danos morais			
							Total:	R\$ 111.000,00

O Passivo contingente para riscos Trabalhistas ficou assim constituído:

CONSELHO REGIONAL DE PSICOLOGIA - PROCESSOS EM ANDAMENTO / TRABALHISTA -PASSIVO CONTINGENTE								
Nº do Processo	Data Distribuição	Autor	Réu	Juízo de Origem	Assunto	Andamento Atual	Valor Estimado Total da Causa	Probabilidade de Risco de Sucumbência
0010703-64.2013.4.02.5101	03/04/2013	Marcos Antonio Lima da Silva	CONSELHO REGIONAL DE PSICOLOGIA - 5ª REGIAO	19ª VARA FEDERAL DO RIO DE JANEIRO	O autor propôs a presente demanda objetivando a declaração de nulidade de sua demissão dos quadros do Conselho com a consequente reintegração	Remessa dos autos à conclusão para análise do processo e designação de data para julgamento do recurso.	R\$ 10.000,00	Possível
0101179-43.2017.5.01.0061	27/07/2017	André Vinicius Salles Garrot	Conselho Regional de Psicologia da 5ª Região	30ª VARA FEDERAL DO RIO DE JANEIRO	Trata-se de remessa do mandado de segurança pela Justiça Federal (processo originário nº 0035151-62.2017.4.02.5101) em razão do declínio de competência para que a Justiça do Trabalho possa processar e julgar a demanda que tem como pano de fundo o trancamento do processo administrativo disciplinar instaurado pelo CRP com o fito de demiti-lo sumariamente após ter noticiado supostas irregularidades praticadas pela autarquia.	Rejeitado os embargos de declaração em razão do pedido de desistência do recurso formulado pelo CRP.	R\$ 1.000,00	Possível

0081144-12.2016.4.02.5151	16/06/2016	Rosemary Dias Lima	Conselho Regional de Psicologia da 5ª Região	4ª Juizado Especial Federal	Aduz a parte autora ter requerido a vacância de seu cargo para assumir outro cargo público, cujo pedido foi negado.	Declarada a incompetência dos Juizados Especiais Federais para julgar o processo	R\$ 52.800,00	Possível
0101191-27.2016.5.01.0050	02/08/2016	Mariluce Santos Baptista	Conselho Regional de Psicologia da 5ª Região	50ª Justiça do Trabalho	Aduz a reclamante em sua inicial ter sido contratada pela Angel's Serviços Técnicos para prestar serviços nas dependências do CRP em 16/02/2012 no exercício da função de auxiliar de serviços gerais, vindo a ser dispensada em 23/06/2016.	Designada audiência de instrução para o dia 29/03/2017, às 11h40min.	R\$ 36.000,00	Possível
0101183-47.2016.5.01.0051	27/07/2016	Julia Viana Lugon	Conselho Regional de Psicologia da 5ª Região	51ª Justiça do Trabalho	Pretende a reclamante que seja reduzida a sua jornada de trabalho de 40 para 30 horas semanais face ao fato da autarquia ter reduzido a carga horária dos psicólogos e a mesma acresdita fazer jus ao mesmo direito.	Apresentada contrarrazões ao recurso ordinário interposto pela parte autora.	R\$ 36.000,00	Possível
Total:							R\$ 141.800,00	

### c) Provisões para créditos de curto e longo prazo

#### c.1) Provisões para crédito de curto prazo

A conta Provisão para Perdas de Créditos Tributários/Contribuições (1.1.2.9.1.02) de Curto Prazo refere-se às perdas previstas para as contas de anuidades do ano corrente pessoa física (PF) e pessoa jurídica (PJ), que são ajustadas em 31/12. A política adotada para a constituição da provisão para perdas de contribuições do ano corrente é a seguinte: o CRP-05, em 31/12, extrai o relatório de todos os devedores do ano corrente e ajusta a conta 1.1.2.2.1 – Créditos Tributários/Contribuições a Receber (ano corrente PF, PJ e Fundo de Seções) para o valor daquele relatório. Isso é lógico, pois aquela conta do ativo tem que expressar no Balanço, na data de 31/12, quais são os créditos do ano corrente que o CRP tem o direito de receber. A provisão para perdas tem que ter o mesmo valor, pois nenhum devedor quitará o crédito naquela data (os Bancos não funcionam), ou seja, a inadimplência naquela data é de 100%. E, no dia 1º de Janeiro do ano seguinte, aqueles valores da conta 1.1.2.2.1 já não serão mais do ano corrente e terão se transformado em exercícios anteriores, ou seja, já não

serão mais de curto prazo. E, também, em 1º de janeiro do ano seguinte, na conta 1.1.2.2.1 são lançados, pelo regime de competência, o total dos carnês de cobrança das anuidades do ano corrente.

#### c.2) Provisões para crédito de longo prazo

Já a conta sintética 1.2.1.1.6.01 – Provisões de Créditos de Longo Prazo é constituída pelas contas analíticas 1.2.1.1.6.01.01 – Provisão para Perdas de Dívida Ativa Administrativa a longo prazo, 1.2.1.1.6.01.02 – Provisão para Perdas de Dívida Ativa Executiva a longo prazo e 1.2.1.1.6.01.03 – Provisão para Perdas de Exercícios Anteriores a longo prazo. O CRP-05 adota a política de ajustar os saldos de créditos tributários a receber de longo prazo pelos valores da posição da dívida em 31/12, com base nos relatórios obtidos no sistema de arrecadação. E adota a política de constituir a provisão para perdas desses créditos com base na média da inadimplência dos últimos três anos.

Seguem os quadros da inadimplência aplicados na constituição da provisão:

EXERCS. ANTERIORES		
2016	90,91%	
2017	91,69%	
2018	88,21%	
MÉDIA	90,07%	
DIVIDA ATIVA	ADM	EXEC
2016	98,00%	99,00%
2017	99,07%	99,22%
2018	99,22%	99,39%
MÉDIA	98,76%	99,19%

Tal política está, estritamente, de acordo com o item 11 da NBC T 16.10.

### III. DAS DEMONSTRAÇÕES CONTÁBEIS

As demonstrações contábeis foram elaboradas e apresentadas em conformidade com a Lei 4.320/64, as Normas brasileiras de Contabilidade, os Manuais de Contabilidade da STN aplicadas ao Setor Público e o Manual de Normas e Procedimentos, Administrativos, Financeiros e Contábeis instituídos pela Resolução CFP 010/2007.

#### III.1 – BALANÇO ORÇAMENTÁRIO

O Balanço Orçamentário do CRP-05 demonstra as receitas e despesas previstas em confronto com as realizadas. No que tange as receitas são apresentadas as receitas realizadas, as previsões iniciais e atualizadas, bem como o saldo decorrente da diferença entre a previsão atualizada e as receitas realizadas. Pelo lado das despesas, o balanço evidencia as dotações iniciais e atualizadas, as despesas empenhadas, liquidadas e pagas, bem como o saldo decorrente da diferença entre as dotações atualizadas e os valores empenhados.



O Resultado Orçamentário, deste ano de 2018, é encontrado pela subtração do saldo das despesas (R\$ 36.112.888,07), pelo saldo das receitas (R\$ 34.741.163,73), cujo valor foi superavitário em R\$ 1.371.724,34. Outra forma de evidenciação é a subtração das receitas realizadas (R\$ 13.090.991,17) pelas despesas empenhadas (R\$ 11.719.266,83), cujo resultado é R\$ 1.371.724,34, superavitário, originado em razão da arrecadação da Receita de Contribuição ter maior que a despesa empenhada.

### **III.2 – BALANÇO FINANCEIRO**

O Balanço Financeiro demonstra os ingressos e dispêndios, orçamentários e extra-orçamentários, bem como os saldos em espécie do exercício anterior e aquele que se transfere para o exercício seguinte.

Em 2018, os ingressos orçamentários correspondem à receita realizada, no montante de R\$ 13.090.991,17 e os ingressos extra-orçamentários de R\$ 1.621.071,14, que somados com o saldo em espécie do exercício anterior (R\$ 705.092,12), totalizaram R\$ 15.417.154,43. Em contrapartida, a despesa orçamentária empenhada atingiu a cifra de R\$ 11.719.266,83 e as despesas extra-orçamentárias R\$ 1.643.489,77, que somados com o saldo em espécie que passa para o exercício seguinte (R\$ 2.054.397,83) totalizam, também, R\$ 15.417.154,43, apurando no final do exercício um Superavit no montante da ordem de R\$ 1.371.724,34.

### **III.3 – BALANÇO PATRIMONIAL**

O Balanço Patrimonial apresenta a situação patrimonial da entidade relativa ao exercício atual, comparando-o com o exercício anterior. Houve um acréscimo na situação patrimonial, cujo Patrimônio Líquido subiu de R\$ 19.909.618,76. para R\$ 21.121.705,06.

#### **a) ATIVO CIRCULANTE**

É composto por Caixa e equivalentes de Caixa, Créditos a curto prazo (créditos decorrentes de anuidades do exercício e dívida ativa) e Estoques, que correspondem a itens de materiais de consumo que se encontram no almoxarifado e baixados pelo custo médio ponderado e Variações Patrimoniais Diminutivas Pagas Antecipadamente (Prêmios de Seguros a Apropriar). O Ativo circulante somou R\$ 2.372.519,10.

#### **b) ATIVO NÃO-CIRCULANTE**

O Ativo realizável a longo prazo é composto por Créditos a longo prazo (anuidades de exercícios anteriores e dívida ativa).

O imobilizado é composto dos Bens Móveis e Imóveis, sujeitos os primeiros à depreciação. E o Intangível é composto por softwares e linhas telefônicas, sujeitos os primeiros, parcialmente à amortização.

O Ativo Não Circulante corresponde a R\$ 19.878.416,59.

#### **b.1) – IMOBILIZADO**

Segue quadro consolidado dos Bens Móveis (itens 1 a 5), Imóveis (6) e Intangíveis (7 e 8):

<b>ITENS</b>	<b>VALOR EM 31/12/2017</b>	<b>VALOR EM 31/12/2018</b>
1. Mobiliário em Geral (Móveis)	R\$ 119.833,68	R\$ 120.533,18
2. Veículos	R\$ 63.311,28	R\$ 63.311,28
3. Máquinas e Equipamentos	R\$ 327.374,96	R\$ 342.774,86
4. Ut. de Copa e cozinha	R\$ 364,08	R\$ 364,08
5. Computadores e periféricos	R\$ 288.026,39	R\$ 295.976,39
6. Edifícios	R\$ 17.923.000,00	R\$ 17.935.527,49
7. Linhas telefônicas	R\$ 11.709,47	R\$ 11.709,47
8. Softwares e Lic. de uso	R\$ 83.608,51	R\$ 91.848,14
<b>TOTAIS</b>	<b>R\$ 18.817.228,37</b>	<b>R\$ 18.862.044,89</b>

#### b.1.1) - Bens Móveis

Em 2018, não foi realizada a baixa de Bens Móveis.

O método de depreciação é o de Cotas Constantes. Seguem os parâmetros baseados na tabela extraída do Sistema de Administração Financeira do Governo Federal (SIAFI) e que são aplicados no CRP-05:

##### A) - Mobiliário

A.1) Vida útil: 10 Anos

A.2) Depreciação mensal de (10%/12)%

A.3) Depreciação acumulada no ano de 2018: R\$ 8.563,30

##### B) Veículos

B.1) Vida útil: 15 Anos

B.2) Depreciação mensal de (6,67%/12)%

B.3) Depreciação acumulada no ano de 2018: R\$ 3.677,28

##### C) Máquinas e Equipamentos

C.1) Vida útil: 10 anos

C.2) Depreciação mensal de (10%/12)%

C.3) Depreciação acumulada no ano de 2018: R\$ 26.583,05

##### D) Utensílios Copa Cozinha

D.1) Vida útil: 10 anos

D.2) Depreciação mensal de (10%/12)%

D.3) Depreciação acumulada no ano de 2018: R\$ 0,00

##### E) Computadores e Periféricos

- E.1) Vida útil. 5 anos
- E.2) Depreciação mensal de (20%/12)%
- E.3) Depreciação acumulada no ano de 2018: R\$ 23.297,41

#### b.1.2 - Bens Imóveis

Em relação aos Bens Imóveis, estes sofreram atualização no exercício de 2018, conforme avaliação da Empresa Embrap/Práxis avaliação patrimonial Ltda.

Na conta Edifícios estão registradas a sede atual (Tijuca), a futura sede adquirida em 2010 (Centro) e as subsedes de Nova Iguaçu, Niterói e Petrópolis.

<b>RELAÇÃO DE BENS IMÓVEIS CRP/RJ 2017</b>		
<b>Conta:3.1.1.02.02 - Edifícios</b>		
<b>Local</b>	<b>Endereço</b>	<b>Valor</b>
Tijuca	Rua Delgado de Carvalho,53	4.957.527,49
Nova Iguaçu	Rua Sebastião Herculano de Matos,41	1.418.000,00
Niterói	Av. Amaral Peixoto, 467	179.000,00
Petrópolis	Rua Paulo Barbosa, 174	795.000,00
Centro	Rua Teofilo Otoni,93	10.586.000,00
<b>Total</b>		<b>17.935.527,49</b>

#### b.1.3 – Depreciação

- Vida útil: 60 anos
- Depreciação mensal de (1,67%/12)%
- Depreciação acumulada no ano de 2018: R\$ 239.084,64

#### b.1.4 – Bens Intangíveis

O método de amortização é o de cotas constantes para os bens intangíveis de vida útil definida. Em relação aos intangíveis com vida útil indefinida, estes não são amortizados. A mensuração dos intangíveis é feita pelo preço de aquisição. Seguem os parâmetros de amortização e a tabela dos Intangíveis:

##### A) Sem amortização – Vida útil indefinida

- A.1) Valor Contábil Bruto em 31/12/2018: R\$ 53.705,47

##### B) Vida Útil definida

- B.1) Valor Contábil Bruto em 31/12/2018: R\$ 36.532,15
- B.2) Amortização acumulada no ano de 2018: R\$ 3.494,96

<b>Conselho Regional de Psicologia - CRP / RJ</b>			
<b>BENS INTANGIVEIS</b>			
<b>SOFTWARES</b>			
<b>Histórico</b>	<b>Data de Aquisição</b>	<b>Valor Contábil</b>	<b>Expectativa de uso até mês/ano</b>
Licença de uso dos Sistemas: SIPRO Eccusto	28/12/04	4.410,00	Contínuo
Caché Entrée	27/04/05	4.058,19	Contínuo - Legado
Licença de uso do Sistema SISPAT (Patrimônio) e SIALM (Almoxarifado) - NF 11685	06/06/05	3.588,00	Contínuo
Suite core Draw	03/11/05	1.029,00	Contínuo
SICCL - Sistema de Compras e Licitações	07/11/05	3.000,00	Contínuo
Aquisição de software Sound forge	29/02/08	1.735,00	Contínuo
Aquisição de licenciamento do Sistema Caché Entree	29/02/08	3.256,00	Contínuo - Legado
Implanta Informática (SISCONT NET)	22/12/11	7.680,00	Contínuo - Legado
Macromedia Studio 8 p/CS4 Master Collections.	20/05/09	2.486,96	Contínuo
Microsoft Windows Server 2008 Standard Edition.	27/07/09	801,07	Contínuo
Microsoft Server 2007.	22/09/09	2.783,73	Contínuo
OEM Windows 8 Pro 32-Bits Brazilian Microsoft - 1PKDSP DVD FQC-05910	01/10/13	18.060,00	out/16
Licença de uso do programa Adob Acrobat Pro	26/01/2016	990,00	Jan/17
Licença de uso do programa Adob Criative Cloude	26/01/2016	6.980,00	Jan/17
Licença de uso de Avira antivírus for Endpoint GOV	19/09/2016	4.910,04	Set/18
Licença de uso do programa ADVC – Acrobat Pro	05/12/2014	3.780,00	Dez/15
Licença de uso do programa ADVC CCTEAM	05/12/2014	690,00	Dez/15
Licença de do Programa ADOBE CRATIVE CLOUD	23/02/2017	2.790,00	Fev/18
Licença de do Programa ADOBE ACROBAT PRO DC EDUC	23/02/2017	690,00	Fev/18
Licença de uso de antivirus Avira Small 80 usuários	24/07/2013	6.062,52	Jul/16
Licença de do Programa ADOBE CRATIVE CLOUD FOUR TEAMS	06/03/2018	2.790,00	Mar/2019
Licença de do Programa ADOBE ACROBAT PRO DC EDUC	06/03/2018	690,00	Mar/2019
Licença de uso de Avira antivírus for Endpoint GOV	25/09/2018	4.759,63	Set/2019
Gestão TCU NET - Implanta	24/11/2014	3.828,00	Contínuo - Legado
-	TOTAL:	91.848,14	
<b>MARCAS, DIREITOS E PATENTES</b>			
Linhas Telefônicas	19/06/06	11.709,47	Contínuo
	TOTAL:	11.709,47	

O CRP-05 contratou seguro contra roubo, incêndio e danos para a sede e subedes de modo a segurar o seu patrimônio e em caso de sinistro ser ressarcido financeiramente pelas avarias.

c) PASSIVO CIRCULANTE

O Passivo Circulante é composto por despesas com fornecedores já liquidadas (de restos a pagar processados), obrigações fiscais a curto prazo (retenções de impostos a recolher), obrigações de repartição a outros entes (cota parte a transferir ao Conselho Federal), provisões a curto prazo (provisões para férias) e demais obrigações a curto prazo (depósitos de diversas origens).

Na apuração do índice de liquidez corrente o CRP-05 dispõe para cada R\$ 1,00 de obrigações de curto prazo o valor de R\$ 2,78 de recursos financeiros disponíveis, demonstrando assim sua alta capacidade de pagamento.

#### d) PASSIVO NÃO-CIRCULANTE

O Passivo Não-Circulante é composto por provisões a longo prazo, quais sejam, riscos cíveis e trabalhistas, já explicitados no item II.3, alínea b).

### III.4 – DEMONSTRAÇÃO DAS VARIAÇÕES PATRIMONIAIS (DVP)

A DVP demonstra as variações qualitativas e quantitativas ocorridas no Exercício, sejam elas aumentativas ou diminutivas, bem como o resultado patrimonial apurado no exercício.

Em 2018, o resultado patrimonial apurado, decorrente da diferença entre as variações aumentativas e diminutivas, foi um Superavit de R\$ 1.212.086,30. Na DVP, as variações aumentativas somaram R\$ 22.186.444,70 e as variações diminutivas foram de R\$ 20.974.358,40.

### IV – Demonstrativo de Fluxo de Caixa

Nas atividades operacionais a soma dos ingressos orçamentários e extra-orçamentários atingiram o valor de R\$ 14.119.757,67 e as despesas orçamentárias, de restos a pagar e extra-orçamentárias somaram R\$ 12.739.165,03, obtendo, assim, um fluxo de caixa operacional positivo de R\$ 1.380.592,64

Nas atividades de Investimento o CRP-05 desembolsou R\$ 31.286,93, em despesas de capital.

Não ocorreram atividades de financiamento.

Em decorrência, a geração líquida de caixa e equivalentes de caixa foi positiva em R\$ 1.349.305,71, incremento adicionado ao valor de caixa e equivalente de caixa inicial R\$ 705.092,12, resultando no valor de caixa e equivalentes de caixa final em R\$ 2.054.397,83.

### V - CONSIDERAÇÕES FINAIS

O CRP-05 é auditado periodicamente por empresa de auditoria (independente), contratada pelo CFP, momento em que se verifica a exatidão e veracidade das informações e obediência da legislação nos atos e fatos praticados pelos gestores do Conselho Regional Psicologia – 5ª Região, bem como os controles internos e guarda do patrimônio da Entidade.

O CRP/05 concluiu a adoção das novas normas de contabilidade em sua plenitude em 2014.

De acordo com as Demonstrações Contábeis, Notas Explicativas e de posse de todos os elementos disponíveis para avaliar a movimentação patrimonial realizada no período de 1º de janeiro a 31 de dezembro de 2018, a Diretoria do CRP-05 entende que o Balanço Patrimonial, o Balanço Financeiro e demais demonstrações espelham com exatidão e transparência todas as transações realizadas no período.

Rio de Janeiro, RJ, em 31 de dezembro de 2018.

Rodrigo Acioli Moura  
Conselheiro-Presidente

Juraci Brito da Silva  
Conselheiro-Tesoureiro

Paulo César Soares  
Assessor Contábil

## Balanco Financeiro

INGRESSOS			DISPÊNDIOS		
ESPECIFICAÇÃO	Exercício Atual	Exercício Anterior	ESPECIFICAÇÃO	Exercício Atual	Exercício Anterior
Receita Orçamentária	13.090.991,17	11.857.947,58	Despesa Orçamentária	11.719.266,83	11.435.352,04
RECEITA REALIZADA	13.090.991,17	11.857.947,58	CREDITO EMPENHADO LIQUIDADO	579.927,71	562.419,85
RECEITA CORRENTE	13.090.991,17	11.857.947,58	CREDITO EMPENHADO A LIQUIDAR	12.376,93	27.631,12
RECEITAS DE CONTRIBUICOES	12.227.512,05	10.839.167,24	CREDITO EMPENHADO – PAGO	11.126.962,19	10.845.301,07
ANUIDADES PESSOAS FÍSICAS	11.783.378,39	10.455.074,21	DESPESA CORRENTE	11.095.675,26	10.291.359,14
PESSOAS FÍSICAS DO EXERCÍCIO	10.601.899,23	9.613.301,53	PESSOAL E ENCARGOS SOCIAIS	2.820.338,12	2.697.603,81
PESSOAS FÍSICAS DO EXERCÍCIO ANTERIOR	1.181.479,16	841.772,68	ENCARGOS PATRONAIS	817.260,31	808.699,24
ANUIDADES DE PESSOAS JURÍDICAS	443.964,32	383.161,94	OUTRAS DESPESAS CORRENTES	7.458.076,83	6.785.056,09
PESSOA JURÍDICA DO EXERCÍCIO	425.854,34	369.410,09	DESPESA DE CAPITAL	31.286,93	553.941,93
PESSOA JURÍDICA DO EXERCÍCIO ANTERIOR	18.109,98	13.751,85	INVESTIMENTOS	31.286,93	553.941,93
FUNDO DE SEÇÕES	169,34	931,09			
RECEITA DE SERVICOS	225.113,94	165.565,58			
EMOLUMENTOS COM INSCRIÇÕES	166.530,51	124.380,41			
EMOLUMENTOS COM EXPEDIÇÕES DE CARTEIRAS	58.583,43	24.034,26			
RECEITAS DIVERSAS DE SERVIÇOS		17.150,91			
FINANCEIRAS	387.928,92	652.310,22			
JUROS DE MORA SOBRE ANUIDADES	194.427,88	326.601,16			
ATUALIZAÇÃO MONETÁRIA	193.501,04	325.709,06			
MULTAS SOBRE ANUIDADES	31.083,43	156.497,45			

INGRESSOS			DISPÊNDIOS		
ESPECIFICAÇÃO	Exercício Atual	Exercício Anterior	ESPECIFICAÇÃO	Exercício Atual	Exercício Anterior
REMUNERAÇÃO DE DEP. BANC. E APLICAÇÕES FINANCEIRAS	162.417,61	169.211,61			
OUTRAS RECEITAS CORRENTES	250.436,26	200.904,54			
DÍVIDA ATIVA	110.087,04	125.703,12			
INDENIZAÇÕES E RESTITUIÇÕES	140.349,22	75.201,42			
Transferências Financeiras Recebidas			Transferências Financeiras Concedidas		
Recebimentos Extraorçamentários	1.621.071,14	1.492.398,95	Pagamentos Extraorçamentários	1.643.489,77	1.931.190,77
Inscrição de Restos a Pagar Não Processados	12.376,93	27.631,12	Pagamentos de Restos a Pagar Não Processados	20.328,07	649.392,51
Inscrição de Restos a Pagar Processados	579.927,71	562.419,85	Pagamentos de Restos a Pagar Processados	555.999,18	418.948,43
Depósitos Restituíveis e Valores Vinculados	11.338,54	79.147,76	Depósitos Restituíveis e Valores Vinculados	4.971,22	57.195,19
Outros Recebimentos Extraorçamentários	1.017.427,96	823.200,22	Outros Pagamentos Extraorçamentários	1.062.191,30	805.654,64
Saldo em espécie do Exercício Anterior	705.092,12	721.288,40	Saldo em espécie para o Exercício Seguinte	2.054.397,83	705.092,12
Caixa e Equivalente de Caixa	705.092,12	721.288,40	Caixa e Equivalente de Caixa	2.054.397,83	705.092,12
Depósitos. Rest. Vlr Vinculados			Depósitos. Rest. Vlr Vinculados		
<b>Total:</b>	<b>15.417.154,43</b>	<b>14.071.634,93</b>		<b>15.417.154,43</b>	<b>14.071.634,93</b>

Rio de Janeiro-RJ, 31 de dezembro de 2018

Rodrigo Acioli Moura  
Presidente

091.582.837-57

Juraci Brito da Silva  
Tesoureiro

903.400.007-91

Paulo César Soares  
Assessor Contábil

607.184.557-20



## Balço Patrimonial

ATIVO		PASSIVO	
Especificação	Exercício Atual	Especificação	Exercício Atual
<b>ATIVO CIRCULANTE</b>	<b>2.372.519,10</b>	<b>PASSIVO CIRCULANTE</b>	<b>627.346,83</b>
CAIXA E EQUIVALENTES DE CAIXA	2.054.397,83	OBRIGAÇÕES TRABALHISTAS, PREVIDENCIÁRIAS E ASSISTENCIAIS A PAGAR A CURTO PRAZO	0,00
CRÉDITOS A CURTO PRAZO	138.550,97	EMPRÉSTIMOS E FINANCIAMENTOS A CURTO PRAZO	0,00
CRÉDITOS TRIBUTÁRIOS A RECEBER	6.279.811,49	FORNECEDORES E CONTAS A PAGAR A CURTO PRAZO	107.916,30
DÍVIDA ATIVA TRIBUTÁRIA	138.599,96	OBRIGAÇÕES FISCAIS A CURTO PRAZO	138.808,12
(-) AJUSTE DE PERDAS DE CRÉDITOS A CURTO PRAZO	6.279.860,48	OBRIGAÇÕES DE REPARTIÇÃO A OUTROS ENTES	56.996,42
DEMAIS CRÉDITOS E VALORES A CURTO PRAZO	66.778,07	PROVISÕES A CURTO PRAZO	258.278,94
INVESTIMENTOS E APLICAÇÕES TEMPORÁRIAS A CURTO PRAZO	0,00	DEMAIS OBRIGAÇÕES A CURTO PRAZO	65.347,05
ESTOQUES	103.613,11	RESTOS A PAGAR	0,00
VARIAÇÕES PATRIMONIAIS DIMINUTIVAS PAGAS ANTECIPADAMENTE	9.179,12		0,00
<b>ATIVO NÃO-CIRCULANTE</b>	<b>19.878.416,59</b>	<b>PASSIVO NÃO-CIRCULANTE</b>	<b>501.883,80</b>
ATIVO REALIZÁVEL A LONGO PRAZO	1.813.864,48	OBRIGAÇÕES TRABALHISTAS, PREVIDENCIÁRIAS E ASSISTENCIAIS A PAGAR A LONGO PRAZO	0,00
CRÉDITOS A LONGO PRAZO	1.813.864,47	EMPRÉSTIMOS E FINANCIAMENTOS A LONGO PRAZO	0,00
INVESTIMENTOS E APLICAÇÕES TEMPORÁRIAS A LONGO PRAZO	0,01	FORNECEDORES A LONGO PRAZO	0,00
INVESTIMENTOS	0,00	OBRIGAÇÕES FISCAIS A LONGO PRAZO	0,00
IMOBILIZADO	18.010.846,64	PROVISÕES A LONGO PRAZO	501.883,80
BENS MÓVEIS	822.959,79	RESULTADO DIFERIDO	0,00
BENS IMÓVEIS	17.935.527,49		0,00
(-) DEPRECIAÇÃO, EXAUSTÃO E AMORTIZAÇÃO ACUMULADAS	747.640,64		0,00
INTANGÍVEL	53.705,47		0,00
SOFTWARES	91.848,14		0,00
MARCAS, DIREITOS E PATENTES INDUSTRIAIS	11.709,47		0,00
(-) AMORTIZAÇÃO ACUMULADA	49.852,14		0,00
		<b>TOTAL DO PASSIVO</b>	<b>1.129.230,63</b>

ATIVO		PASSIVO	
Especificação	Exercício Atual	Especificação	Exercício Atual
		<b>PATRIMÔNIO LÍQUIDO</b>	
		Especificação	Exercício Atual
		Patrimônio Social e Capital Social	0,00
		Ajuste de avaliação Patrimonial	0,00
		Demais Reservas	0,00
		Resultados Acumulados	21.121.705,06
		TOTAL DO PATRIMÔNIO LÍQUIDO	21.121.705,06
<b>TOTAL</b>	<b>22.250.935,69</b>	<b>TOTAL</b>	<b>22.250.935,69</b>
ATIVO FINANCEIRO	1.835.464,10	PASSIVO FINANCEIRO	650.305,88
ATIVO PERMANENTE	20.415.471,59	PASSIVO PERMANENTE	501.883,80
<b>SALDO PATRIMONIAL</b>			<b>21.098.746,01</b>

## Compensações

ESPECIFICAÇÃO	Exercício Atual	ESPECIFICAÇÃO	Exercício Atual
Saldo do Atos Potenciais Ativos		Saldo do Atos Potenciais Passivos	
Execução de Garantias e Contragarantias Recebidas	0,00	Execução de Garantias e Contragarantias Concedidas	0,00
Execução de Direitos Conveniados	0,00	Execução de Obrigações Conveniadas	0,00
Execução de Direitos Contratuais	0,00	Execução de Obrigações Contratuais	0,00
Execução de Outros Atos Potenciais do Ativo	0,00	Execução de Outros Atos Potenciais do Passivo	0,00
<b>TOTAL</b>	<b>0,00</b>	<b>TOTAL</b>	<b>0,00</b>

## Quadro do Superávit/Déficit Financeiro

	Exercício Atual	Exercício Anterior
Superávit Financeiro	1.185.158,22	44.304,18

Rio de Janeiro-RJ, 31 de dezembro de 2018

Rodrigo Acioli Moura  
Presidente

091.582.837-57

Juraci Brito da Silva  
Tesoureiro

903.400.007-91

Paulo César Soares  
Assessor Contábil

607.184.557-20

## Variações Patrimoniais

VARIAÇÕES PATRIMONIAIS QUANTITATIVAS					
	Exercício Atual	Exercício Anterior		Exercício Atual	Exercício Anterior
VARIAÇÃO PATRIMONIAL AUMENTATIVA	22.186.444,70	28.953.932,04	VARIAÇÃO PATRIMONIAL DIMINUTIVA	20.974.358,40	19.322.057,61
CONTRIBUIÇÕES	20.958.267,85	17.667.467,74	PESSOAL E ENCARGOS	5.507.946,30	5.342.638,34
CONTRIBUIÇÕES SOCIAIS	20.958.267,85	17.667.467,74	REMUNERAÇÃO DE PESSOAL	3.140.379,24	3.009.785,48
CONTRIBUIÇÕES SOCIAIS	20.958.267,85	17.667.467,74	REMUNERAÇÃO A PESSOAL - RPPS	3.140.379,24	3.009.785,48
EXPLORAÇÃO E VENDA DE BENS, SERVIÇOS E DIREITOS	225.260,41	165.565,58	ENCARGOS PATRONAIS	893.831,96	884.391,62
EXPLORAÇÃO DE BENS DIREITOS E PRESTAÇÃO DE SERVIÇOS	225.260,41	165.565,58	ENCARGOS PATRONAIS - RPPS	893.831,96	884.391,62
VALOR BRUTO DE EXPLORAÇÃO DE BENS E DIREITOS E PRESTAÇÃO DE SERVIÇOS	225.260,41	165.565,58	BENEFÍCIOS A PESSOAL	1.473.735,10	1.448.461,24
VARIAÇÕES PATRIMONIAIS AUMENTATIVAS FINANCEIRAS	387.928,92	650.925,34	BENEFÍCIOS A PESSOAL - RPPS	1.473.735,10	1.448.461,24
JUROS E ENCARGOS DE MORA	194.427,88	326.849,99	BENEFÍCIOS PREVIDENCIÁRIOS E ASSISTENCIAIS	166.383,10	161.942,84
JUROS E ENCARGOS DE MORA SOBRE FORNECIMENTOS DE BENS E SERVIÇOS	194.427,88	326.849,99	BENEFÍCIOS EVENTUAIS	166.383,10	161.942,84
OUTRAS VARIACOES PATRIMONIAIS AUMENTATIVAS - FINANCEIRAS	193.501,04	324.075,35	OUTROS BENEFÍCIOS EVENTUAIS	166.383,10	161.942,84
MULTAS SOBRE ANUIDADES	193.501,04	324.075,35	USO DE BENS, SERVICOS E CONSUMO DE CAPITAL FIXO	2.423.868,02	2.437.430,43
VALORIZAÇÃO E GANHOS COM ATIVOS	0,00	9.535.349,58	USO DE MATERIAL DE CONSUMO	78.099,34	46.334,89
REAVALIAÇÃO DE ATIVOS	0,00	9.535.349,58	CONSUMO DE MATERIAL	78.099,34	46.334,89
REAVALIAÇÃO DE IMOBILIZADO	0,00	9.535.349,58	SERVIÇOS	2.041.068,04	2.244.200,89
OUTRAS VARIAÇÕES PATRIMONIAIS AUMENTATIVAS	614.987,52	934.623,80	DIARIAS, AJUDAS DE CUSTO E JETONS	251.925,00	278.981,00
VARIAÇÃO PATRIMONIAL AUMENTATIVA A CLASSIFICAR	0,00	9,00	SERVICOS TERCEIROS - PESSOAS FÍSICAS	68.439,90	72.569,21
RECEITAS NÃO IDENTIFICADAS	0,00	9,00	SERVICOS TERCEIROS - PESSOAS JURÍDICAS	1.720.703,14	1.892.650,68
DIVERSAS VARIAÇÕES PATRIMONIAIS AUMENTATIVAS	614.987,52	934.614,80	DEPRECIACAO, AMORTIZACAO E EXAUSTAO	304.700,64	146.894,65
INDENIZAÇÕES	140.027,26	73.539,80	DEPRECIACAO	301.205,68	142.078,77
REVERSÃO DE PROVISÕES	0,01	0,00	AMORTIZACAO	3.494,96	4.815,88
DÍVIDA ATIVA	474.960,25	861.075,00	VARIAÇÕES PATRIMONIAIS DIMINUTIVAS FINANCEIRAS	407.888,82	165.320,14
			JUROS E ENCARGOS DE EMPRESTIMOS E FINANCIAMENTOS OBTIDOS	407.888,82	165.320,14
			OUTROS JUROS E ENCARGOS DE EMPRESTIMOS E FINANCIAMENTOS	407.888,82	165.320,14
			TRIBUTÁRIAS	12.256.195,51	10.708.470,43
			IMPOSTOS, TAXAS E CONTRIBUIÇÕES DE MELHORIA	9.286,53	21.774,44
			IMPOSTOS	9.286,53	21.774,44

	Exercício Atual	Exercício Anterior		Exercício Atual	Exercício Anterior
			CONTRIBUIÇÕES	12.246.908,98	10.686.695,99
			CONTRIBUIÇÕES SOCIAIS	12.246.908,98	10.686.695,99
			OUTRAS VARIAÇÕES PATRIMONIAIS DIMINUTIVAS	212.076,65	506.255,43
			VPD DE CONSTITUIÇÃO DE PROVISÕES	0,00	438.536,90
			VARIAÇÃO PATRIMONIAL DIMINUTIVA COM PROVISÃO PARA PERDAS EM AÇÕES CÍVEIS E TRABALHISTAS	0,00	438.536,90
			DIVERSAS VARIAÇÕES PATRIMONIAIS DIMINUTIVAS	212.076,65	67.718,53
			VARIAÇÕES PATRIMONIAIS DIMINUTIVAS DECORRENTES DE FATOS GERADORES DIVERSOS	212.076,65	67.718,53
<b>Total das Variações Ativas :</b>	<b>22.186.444,70</b>	<b>28.953.932,04</b>	<b>Total das Variações Passivas :</b>	<b>20.974.358,40</b>	<b>19.322.057,61</b>
<b>RESULTADO PATRIMONIAL</b>					
<b>Déficit do Exercício</b>			<b>Superávit do Exercício</b>	<b>1.212.086,30</b>	<b>9.631.874,43</b>
<b>Total</b>	<b>22.186.444,70</b>	<b>28.953.932,04</b>	<b>Total</b>	<b>22.186.444,70</b>	<b>28.953.932,04</b>

Rio de Janeiro-RJ, 31 de dezembro de 2018

---

 Rodrigo Acioli Moura  
 Presidente

091.582.837-57

---

 Juraci Brito da Silva  
 Tesoureiro

903.400.007-91

---

 Paulo César Soares  
 Assessor Contábil

607.184.557-20

## Balanco Orçamentário

RECEITAS ORÇAMENTÁRIAS	PREVISÃO INICIAL	PREVISÃO ATUALIZADA	RECEITAS REALIZADAS	SALDO
RECEITA CORRENTE	42.832.154,90	42.832.154,90	13.090.991,17	-29.741.163,73
RECEITAS DE CONTRIBUIÇÕES	26.909.954,90	26.724.954,90	12.227.512,05	-14.497.442,85
ANUIDADES PESSOAS FÍSICAS	26.102.903,00	25.937.903,00	11.783.378,39	-14.154.524,61
PESSOAS FÍSICAS DO EXERCÍCIO	16.084.000,00	15.919.000,00	10.601.899,23	-5.317.100,77
PESSOAS FÍSICAS DO EXERCÍCIO ANTERIOR	10.018.903,00	10.018.903,00	1.181.479,16	-8.837.423,84
ANUIDADES DE PESSOAS JURÍDICAS	591.571,00	571.571,00	443.964,32	-127.606,68
PESSOA JURÍDICA DO EXERCÍCIO	476.000,00	456.000,00	425.854,34	-30.145,66
PESSOA JURÍDICA DO EXERCÍCIO ANTERIOR	115.571,00	115.571,00	18.109,98	-97.461,02
FUNDO DE SEÇÕES	215.480,90	215.480,90	169,34	-215.311,56
RECEITA PATRIMONIAL	1.000,00	1.000,00	0,00	-1.000,00
DIVIDENDOS	1.000,00	1.000,00	0,00	-1.000,00
RECEITA DE SERVIÇOS	166.000,00	274.000,00	225.113,94	-48.886,06
EMOLUMENTOS COM INSCRIÇÕES	110.000,00	180.000,00	166.530,51	-13.469,49
EMOLUMENTOS COM EXPEDIÇÕES DE CARTEIRAS	25.000,00	63.000,00	58.583,43	-4.416,57
RECEITAS DIVERSAS DE SERVIÇOS	31.000,00	31.000,00	0,00	-31.000,00
FINANCEIRAS	816.000,00	816.000,00	387.928,92	-428.071,08
JUROS DE MORA SOBRE ANUIDADES	260.000,00	260.000,00	194.427,88	-65.572,12
ATUALIZAÇÃO MONETÁRIA	556.000,00	556.000,00	193.501,04	-362.498,96
MULTAS SOBRE ANUIDADES	155.000,00	155.000,00	31.083,43	-123.916,57
REMUNERAÇÃO DE DEP. BANC. E APLICAÇÕES FINANCEIRAS	401.000,00	401.000,00	162.417,61	-238.582,39

RECEITAS ORÇAMENTÁRIAS		PREVISÃO INICIAL	PREVISÃO ATUALIZADA	RECEITAS REALIZADAS	SALDO	
OUTRAS RECEITAS CORRENTES		14.939.200,00	15.016.200,00	250.436,26	-14.765.763,74	
DÍVIDA ATIVA		14.859.200,00	14.859.200,00	110.087,04	-14.749.112,96	
INDENIZAÇÕES E RESTITUIÇÕES		80.000,00	157.000,00	140.349,22	-16.650,78	
RECEITA DE CAPITAL		5.000.000,00	5.000.000,00	0,00	-5.000.000,00	
ALIENACAO DE BENS		4.945.000,00	4.945.000,00	0,00	-4.945.000,00	
ALIENAÇÕES DE BENS IMÓVEIS		4.945.000,00	4.945.000,00	0,00	-4.945.000,00	
OUTRAS RECEITAS DE CAPITAL		55.000,00	55.000,00	0,00	-55.000,00	
SUPERÁVIT FINANCEIRO		55.000,00	55.000,00	0,00	-55.000,00	
RECURSOS ARRECADADOS EM EXERCÍCIOS ANTERIORES		0,00	0,00	0,00	0,00	
<b>SUB-TOTAL DAS RECEITAS</b>		<b>47.832.154,90</b>	<b>47.832.154,90</b>	<b>13.090.991,17</b>	<b>-34.741.163,73</b>	
<b>DÉFICIT</b>		<b>0,00</b>	<b>0,00</b>	<b>0,00</b>	<b>0,00</b>	
<b>TOTAL</b>		<b>47.832.154,90</b>	<b>47.832.154,90</b>	<b>13.090.991,17</b>	<b>-34.741.163,73</b>	
DESpesas ORÇAMENTÁRIAS	DOTAÇÃO INICIAL	DOTAÇÃO ATUALIZADA	DESpesas EMPENHADAS	DESpesas LIQUIDADAS	DESpesas PAGAS	SALDO DOTAÇÃO
CRÉDITO DISPONÍVEL DESPESA CORRENTE	13.185.154,90	13.685.154,90	11.687.979,90	11.675.602,97	11.095.675,26	1.997.175,00
PESSOAL E ENCARGOS SOCIAIS	4.386.000,00	4.281.792,18	4.034.211,20	4.034.211,20	3.637.598,43	247.580,98
REMUNERAÇÃO PESSOAL	3.476.000,00	3.364.792,18	3.140.379,24	3.140.379,24	2.820.338,12	224.412,94
ENCARGOS PATRONAIS	910.000,00	917.000,00	893.831,96	893.831,96	817.260,31	23.168,04
OUTRAS DESPESAS CORRENTES	8.799.154,90	9.403.362,72	7.653.768,70	7.641.391,77	7.458.076,83	1.749.594,02
BENEFÍCIOS A PESSOAL	1.620.000,00	1.620.000,00	1.473.735,10	1.473.735,10	1.472.116,60	146.264,90
BENEFÍCIOS ASSISTENCIAIS	170.000,00	166.100,00	166.010,59	166.010,59	166.010,59	89,41
USO DE BENS E SERVIÇOS	654.674,00	649.110,60	384.043,73	384.043,73	382.836,32	265.066,87
SERVICOS TERCEIROS - PESSOAS JURÍDICAS	2.516.000,00	2.519.168,70	1.716.353,53	1.714.878,87	1.567.035,27	802.815,17
TRIBUTÁRIAS E CONTRIBUTIVAS	3.348.480,90	3.434.480,90	3.284.988,24	3.284.988,24	3.252.342,81	149.492,66
DEMAIS DESPESAS CORRENTES	220.000,00	330.502,52	220.748,69	209.846,42	209.846,42	109.753,83
SERVIÇOS BANCÁRIOS	270.000,00	684.000,00	407.888,82	407.888,82	407.888,82	276.111,18

DESPESAS ORÇAMENTÁRIAS	DOTAÇÃO INICIAL	DOTAÇÃO ATUALIZADA	DESPESAS EMPENHADAS	DESPESAS LIQUIDADAS	DESPESAS PAGAS	SALDO DOTAÇÃO
CRÉDITO DISPONÍVEL DESPESA DE CAPITAL	34.647.000,00	34.147.000,00	31.286,93	31.286,93	31.286,93	34.115.713,07
INVESTIMENTOS	4.600.000,00	4.100.000,00	31.286,93	31.286,93	31.286,93	4.068.713,07
OBRAS, INSTALAÇÕES E REFORMAS	200.000,00	200.000,00	0,00	0,00	0,00	200.000,00
EQUIPAMENTOS E MATERIAIS PERMANENTES	2.600.000,00	2.100.000,00	23.047,30	23.047,30	23.047,30	2.076.952,70
AQUISIÇÃO DE IMÓVEIS	1.500.000,00	1.500.000,00	0,00	0,00	0,00	1.500.000,00
INTANGÍVEL	300.000,00	300.000,00	8.239,63	8.239,63	8.239,63	291.760,37
OUTRAS DESPESAS CAPITAL	30.047.000,00	30.047.000,00	0,00	0,00	0,00	30.047.000,00
TRANSFERÊNCIAS DE CAPITAL	30.047.000,00	30.047.000,00	0,00	0,00	0,00	30.047.000,00
<b>SUB-TOTAL DAS DESPESAS</b>	<b>47.832.154,90</b>	<b>47.832.154,90</b>	<b>11.719.266,83</b>	<b>11.706.889,90</b>	<b>11.126.962,19</b>	<b>36.112.888,07</b>
<b>SUPERÁVIT</b>	<b>0,00</b>	<b>0,00</b>	<b>1.371.724,34</b>	<b>0,00</b>	<b>0,00</b>	<b>-1.371.724,34</b>
<b>TOTAL</b>	<b>47.832.154,90</b>	<b>47.832.154,90</b>	<b>13.090.991,17</b>	<b>11.706.889,90</b>	<b>11.126.962,19</b>	<b>34.741.163,73</b>

Rio de Janeiro-RJ, 31 de dezembro de 2018

---

 Rodrigo Acioli Moura  
 Presidente

091.582.837-57

---

 Juraci Brito da Silva  
 Tesoureiro

903.400.007-91

---

 Paulo César Soares  
 Assessor Contábil

607.184.557-20

## Demonstração dos Fluxos de Caixa

	Exercício Atual	Exercício Anterior
<b>FLUXO DE CAIXA DAS ATIVIDADES DAS OPERAÇÕES</b>		
<b>INGRESSOS</b>		
RECEITA CORRENTE	13.090.991,17	11.857.947,58
RECEITAS DE CONTRIBUIÇÕES	12.227.512,05	10.839.167,24
ANUIDADES PESSOAS FÍSICAS	11.783.378,39	10.455.074,21
PESSOAS FÍSICAS DO EXERCÍCIO	10.601.899,23	9.613.301,53
PESSOAS FÍSICAS DO EXERCÍCIO ANTERIOR	1.181.479,16	841.772,68
ANUIDADES DE PESSOAS JURÍDICAS	443.964,32	383.161,94
PESSOA JURÍDICA DO EXERCÍCIO	425.854,34	369.410,09
PESSOA JURÍDICA DO EXERCÍCIO ANTERIOR	18.109,98	13.751,85
FUNDO DE SEÇÕES	169,34	931,09
RECEITA DE SERVIÇOS	225.113,94	165.565,58
EMOLUMENTOS COM INSCRIÇÕES	166.530,51	124.380,41
EMOLUMENTOS COM EXPEDIÇÕES DE CARTEIRAS	58.583,43	24.034,26
RECEITAS DIVERSAS DE SERVIÇOS	0,00	17.150,91
FINANCEIRAS	387.928,92	652.310,22
JUROS DE MORA SOBRE ANUIDADES	194.427,88	326.601,16
ATUALIZAÇÃO MONETÁRIA	193.501,04	325.709,06
MULTAS SOBRE ANUIDADES	31.083,43	156.497,45
REMUNERAÇÃO DE DEP. BANC. E APLICAÇÕES FINANCEIRAS	162.417,61	169.211,61
OUTRAS RECEITAS CORRENTES	250.436,26	200.904,54
DÍVIDA ATIVA	110.087,04	125.703,12
INDENIZAÇÕES E RESTITUIÇÕES	140.349,22	75.201,42
OUTROS INGRESSOS	1.028.766,50	902.347,98
<b>DESEMBOLSOS</b>		
DESPEZA CORRENTE	11.095.675,26	10.291.359,14
PESSOAL E ENCARGOS SOCIAIS	2.820.338,12	2.697.603,81
ENCARGOS PATRONAIS	817.260,31	808.699,24
OUTRAS DESPESAS CORRENTES	7.458.076,83	6.785.056,09
OUTROS DESEMBOLSOS	1.643.489,77	1.931.190,77
<b>FLUXO DE CAIXA LÍQUIDO DAS ATIVIDADES DAS OPERAÇÕES</b>	<b>1.380.592,64</b>	<b>537.745,65</b>
<b>FLUXO DE CAIXA DAS ATIVIDADES DE INVESTIMENTO</b>		
<b>INGRESSOS</b>		
<b>DESEMBOLSOS</b>		
INVESTIMENTOS	31.286,93	553.941,93
<b>FLUXO DE CAIXA LÍQUIDO DAS ATIVIDADES DE INVESTIMENTO</b>	<b>-31.286,93</b>	<b>-553.941,93</b>
<b>FLUXO DE CAIXA DAS ATIVIDADES DE FINANCIAMENTO</b>		
<b>INGRESSOS</b>		
<b>DESEMBOLSOS</b>		
<b>FLUXO DE CAIXA LÍQUIDO DAS ATIVIDADES DE FINANCIAMENTO</b>	<b>0,00</b>	<b>0,00</b>
<b>APURAÇÃO DO FLUXO DE CAIXA DO PERÍODO</b>		



	Exercício Atual	Exercício Anterior
GERAÇÃO LIQUIDA DE CAIXA E EQUIVALENTES DE CAIXA	1.349.305,71	-16.196,28
CAIXA E EQUIVALENTES DE CAIXA INICIAL	705.092,12	721.288,40
CAIXA E EQUIVALENTES DE CAIXA FINAL	2.054.397,83	705.092,12

Rio de Janeiro-RJ, 31 de dezembro de 2018

---

Rodrigo Acioli Moura  
Presidente

091.582.837-57

---

Juraci Brito da Silva  
Tesoureiro

903.400.007-91

---

Paulo César Soares  
Assessor Contábil

607.184.557-20