



**Tribunal de Contas da União**

## **RECIBO DE ENTREGA DA PRESTAÇÃO DE CONTAS ANUAL**

Unidade prestadora de contas: Conselho Regional de Psicologia 9ª Região (GO)

Exercício de referência: 2016

Data da conclusão: 31/05/2017

Hora da conclusão: 12:47:20

Responsável pela conclusão: MARCOS PAULO DE ARAUJO - CPF: 822.100.201-15

### **MENSAGEM:**

Declaramos que o relatório de gestão de 2016 da unidade prestadora de contas Conselho Regional de Psicologia 9ª Região (GO) foi recebido e encontra-se na base de dados do Tribunal de Contas da União aguardando análise técnica.

Ressalta-se que o cumprimento do dever de prestar contas dos administradores da referida unidade estabelecido no parágrafo único do artigo 70 da Constituição Federal somente será concretizado com a homologação e publicação do relatório de gestão pela unidade técnica deste Tribunal.

Secretaria de Controle Externo no Estado de Goiás - SECEX-GO

Em 01/06/2017

# RELATÓRIO DE GESTÃO



CONSELHO REGIONAL DE PSICOLOGIA 9ª REGIÃO - GOIÁS

Relatório de Gestão do exercício de 2016

Goiás, 2017

CONSELHO REGIONAL DE PSICOLOGIA 9ª REGIÃO - GOIÁS

Relatório de Gestão do exercício de 2016

Relatório de gestão do exercício de 2016, apresentado aos órgãos de controle interno e externo como prestação de contas anual a que esta Unidade está obrigada nos termos do art. 70 da Constituição Federal; elaborado de acordo com as disposições da IN TCU nº 63/2010, da DN TCU nº 146/2015, da Portaria TCU nº 321/2015 e das orientações do Conselho Federal de Psicologia.

Unidade responsável pela elaboração do Relatório de Gestão – CRP-09

## **SUMÁRIO**

1. ELEMENTOS PRÉ-TEXTUAIS
  - 1.1. Capa
  - 1.2. Folha de rosto
  - 1.3. Lista de siglas e abreviações
  - 1.4. Lista de tabelas, quadros, gráficos e figuras
  - 1.5. Lista de anexo e apêndices
  - 1.6. Sumário
  - 1.7. Normas Relacionadas à Criação das Unidades Agregadora e Agregadas
  - 1.8. Finalidade e Competências Institucionais da Entidade Jurisdicionada
  - 1.9. Organograma funcional com descrição sucinta das competências e das atribuições das áreas
2. APRESENTAÇÃO
3. VISÃO GERAL DA UNIDADE
  - 3.1. Identificação da unidade
  - 3.2. Finalidades e competências
  - 3.3. Normas e regulamentos de criação, alteração e funcionamento do órgão ou entidade
  - 3.4. Histórico do órgão ou entidade
  - 3.5. Ambiente de atuação
  - 3.6. Organograma
4. PLANEJAMENTO ORGANIZACIONAL E DESEMPENHO ORÇAMENTÁRIO E OPERACIONAL
  - 4.1. Planejamento para o período de 2014 a 2016 da gestão CRP Forte: Fortalecendo a Profissão
    - 4.1.1 – Programas de trabalho e estratégias de execução
  - 4.2. Desempenho Orçamentário
    - 4.2.1 – DEMONSTRATIVO DA EXECUÇÃO DAS DESPESAS
      - 4.2.1.1 – Tabela de Desempenho Operacional
    - 4.2.2 – RESTOS A PAGAR DE EXERCÍCIOS ANTERIORES
      - 4.2.2.1 – Tabela de restos a pagar
  - 4.3. – Demonstrativo da Realização das Receitas
  - 4.4 – Informações e Indicadores sobre desempenho Operacional
5. GOVERNANÇA
  - 5.1. Descrição das Estruturas de governança
  - 5.2. Informações sobre dirigentes e colegiados
  - 5.3. Papéis e funcionamento do Colegiado
  - 5.4. Política de designação de representantes nas Assembleias
  - 5.5. Política de remuneração dos conselheiros e membros da diretoria
6. RELACIONAMENTO COM A SOCIEDADE
  - 6.1 Canais de acesso do usuário
  - 6.2 Aferição de satisfação dos usuários
  - 6.3 Mecanismos de transparência das informações

## 7. DESEMPENHO FINANCEIRO E INFORMAÇÕES CONTÁBEIS

- 7.1. Desempenho financeiro do exercício
- 7.2. Comparativo das receitas e das despesas
- 7.3. Tratamento contábil da depreciação
- 7.4. Sistemática de apuração de custos
- 7.5. Demonstrações contábeis
- 7.6. Notas explicativas

## 8. ÁREAS ESPECIAIS DA GESTÃO

### 8.1. Gestão de pessoas

- 8.1.1 - Informações específicas sobre a estrutura de pessoal
- 8.1.2 - Demonstrativo das despesas com pessoal
- 8.1.3 - Processo de ingresso de funcionários na entidade
- 8.1.4 - Qualificação da força de trabalho de acordo com a estrutura de cargo, idade e nível de escolaridade

## 9. CONFORMIDADE DA GESTÃO E DEMANDAS DE ÓRGÃOS DE CONTROLE

- 9.1. Tratamento das determinações e recomendações exaradas em acórdãos do TCU
- 9.2. Tratamento das recomendações feitas pelo órgão de controle interno a que a entidade se vincula, apresentando as justificativas para os casos de não cumprimento
- 9.3. Tratamento das recomendações feitas pela auditoria interna ou por força de normativo tenha competência para exercer a fiscalização contábil, financeira, orçamentária ou operacional, apresentando as justificativas para os casos de não cumprimento

## 10. INFORMAÇÕES CONTÁBEIS

- 10.1. Informações sobre a adoção de critérios e procedimentos estabelecidos pela Normas Brasileiras de Contabilidade Aplicada ao Setor Público
- 10.2. Demonstrações Contábeis
- 10.3. Relatório da auditoria independente

## 11. OUTRAS INFORMAÇÕES SOBRE A GESTÃO

- 11.1. Outras informações consideradas relevantes pela unidade para demonstrar a conformidade e o desempenho da gestão no exercício

## **LISTA DE TABELAS, QUADROS, GRÁFICOS E FIGURAS**

3.6 – Organograma

4.2.1 – Demonstrativo da execução das despesas

4.2.1.1 – Tabela de desempenho operacional

4.2.2 – RESTOS A PAGAR DE EXERCÍCIOS ANTERIORES

4.2.2.1 – Tabela de restos a pagar

4.3 - DEMONSTRATIVO DA REALIZAÇÃO DAS RECEITAS

Tabela de Previsão e arrecadação por natureza, justificando eventuais oscilações significativas.

4.4 – Informações e Indicadores sobre desempenho Operacional

Gráfico de evolução da despesa x receita

5.2 – Informações sobre os dirigentes e colegiados

Quadro de Rol dos Responsáveis

7.2 – Comparativo das receitas e das despesas

Tabela comparativo da Receita

Tabela comparativo da Despesa

7.3 – Tratamento contábil da depreciação

Tabela de depreciação de bens patrimoniais

7.4 – Sistemática de apuração de custos

Tabela de relação de centro de custo

7.5 – Demonstrações contábeis

Balanco Orçamentário

Balanco Financeiro

Balanco Patrimonial

Variações Patrimoniais

Demonstrativo de Fluxo de Caixa -DFC

## **LISTA DE ANEXOS E APÊNDICES**

Quadro 1 - Processos / Representações com tramitação concluída

Quadro 2 - Processos / Representações em tramitação

Evolução da Despesa x Receita

## **2 – APRESENTAÇÃO**

Este Relatório de Gestão, relativo ao exercício de 2016, integra o processo de tomada e prestação de contas ao Tribunal de Contas da União (TCU). Apresenta a síntese dos resultados das ações empreendidas pelo Conselho Regional de Psicologia Nona Região no esforço de melhor cumprir suas competências constitucionais e legais como autarquia federal, bem como demonstra a utilização dos recursos orçamentários e financeiros colocados à sua disposição.

A elaboração do documento observou as normas de organização e apresentação de relatórios e peças complementares integrantes dos processos de contas da Administração Pública Federal, estabelecidas na Instrução Normativa-TCU (IN-TCU) nº 63, de 1º de setembro de 2010, na Decisão Normativa-TCU (DN-TCU) nº 146, de 30 de setembro de 2015, e na Portaria-TCU nº 321, de 30 de novembro de 2015, além das orientações complementares contidas no Sistema de Prestação de Contas (e-Contas).

As informações do relatório estão estruturadas, por capítulo, adequando-se ao contínuo aprimoramento imposto pelo Sistema de Prestação de Contas (e-Contas).

As figuras, quadros e tabelas estão numerados sequencialmente na ordem em que aparecem no texto.

As informações financeiras e orçamentárias relatadas refletem a execução da despesa do exercício de 2016, fixadas na Lei nº 13.115, de 15 de janeiro de 2015 (Lei Orçamentária Anual), contemplando, entre outros, os demonstrativos da execução dos orçamentos fiscal, com realce para os principais aspectos e contas que compõem os Balanços Orçamentário, Financeiro e Patrimonial, bem como a Demonstração das Variações Patrimoniais e a Demonstração de Fluxo de Caixa.

Considerando que este Relatório de Gestão estará disponível no Portal TCU ([www.tcu.gov.br](http://www.tcu.gov.br)) para consulta pública, entende-se que o documento fornecerá à sociedade elementos para a completa avaliação da gestão do Conselho Regional de Psicologia Nona Região - GO em 2016.

### **3. VISÃO GERAL DA UNIDADE PRESTADORA DE CONTAS**

#### **3.1. Identificação da unidade**

Nome: Conselho Regional de Psicologia nona região GO

CNPJ: 37.115.334/0001-10

Natureza Jurídica: Autarquia Federal

Endereço Postal: Av. T-2, nº 803, Qd. 76, Lt. 18, Setor Bueno - CEP: 74.210-10

Telefones: (62) 3253-1785

Endereço da página da Internet: [www.crp09.org.br](http://www.crp09.org.br)

Endereço do Correio Eletrônico Institucional: [administracao@crp09.org.br](mailto:administracao@crp09.org.br)

#### **3.2 Finalidades e Competências**

A finalidade do Conselho Regional de Psicologia 9ª região é disciplinar, fiscalizar e proporcionar condições para o aprimoramento do exercício e das atividades profissionais do Psicólogo, zelando pela fiel observância dos princípios Éticos da classe, pela dignidade e independência da Profissão.

São atribuições do Conselho Regional de Psicologia 9ª região, além de outras contidas na legislação pertinente:

- Elaborar, aprovar e alterar o seu Regimento Interno, submetendo-o à aprovação do Conselho Federal de Psicologia;
- Eleger sua diretoria e destituí-la, total ou parcialmente, quando for o caso;
- Cumprir e fazer cumprir as resoluções do Conselho Federal de Psicologia;
- Arrecadar anuidades, taxas, emolumentos, multas e adotar todas as medidas destinadas à efetivação de sua receita e a do Conselho Federal de Psicologia;
- Remeter ao Conselho Federal de Psicologia a cota parte de suas receitas de anuidades, taxas, emolumentos e multas;
- Organizar e manter atualizado o registro dos psicólogos inscritos, remetendo relações nominais ao Conselho Federal de Psicologia;
- Expedir Carteira de Identidade Profissional;
- Zelar pela observância da ética Profissional;
- Aplicar e executar sanções na forma da Lei e das Resoluções do Conselho Federal de Psicologia;
- Submeter à aprovação da Assembleia Geral a proposta orçamentária e a tabela de taxas e emolumentos, de acordo com os parâmetros fixados pela Assembleia das Políticas Administrativas e Financeiras;
- Constituir tantos órgãos auxiliares e consultivos quanto for necessário para o estudo e execução das finalidades propostas no Artigo 1º de seu Regimento Interno;
- Eleger, dentre os componentes do Conselho Regional de Psicologia 9ª região, 2 (dois) delegados, para compor a Assembleia de Delegados Regionais;
- Elaborar a proposta orçamentária anual, submetendo-a à aprovação do Conselho Federal de Psicologia;
- Definir sobre a aplicação de sua renda líquida;
- Conceder licenças a seus membros;



- Desenvolver ações, visando a valorização profissional, o aprimoramento científico e cultural do psicólogo;
- Promover, perante o juízo competente, a cobrança dos valores correspondentes a anuidades, taxas, emolumentos e multas devidos por seus inscritos;
- Expedir os atos e procedimentos normativos e administrativos necessários à execução da Lei e das Resoluções do CFP, dentro dos limites de sua competência;
- Funcionar como Tribunal de Ética Profissional, em 1ª Instância;
- Cumprir e fazer cumprir seu Regimento Interno;
- Encaminhar, anualmente, a prestação de contas ao Conselho Federal de Psicologia, para os fins determinados em Lei;

### **3.3 Normas e regulamentos de criação, alteração e funcionamento do órgão ou entidade**

Lei Ordinária: Lei nº 5.766/1971 – Cria o Conselho Federal e os Conselhos Regionais de Psicologia e dá outras providências

Decretos: Decreto 79.822, de 17 de junho de 1977, regulamenta a Lei 5.766/71.

Resoluções: CFP nº 004/92 de 12/04/1992

Manuais e Publicações relacionadas às Atividades da Unidade:

Resolução CFP nº 003/2007 – Institui a Consolidação das Resoluções do Conselho Federal de Psicologia

Resolução CFP nº 010/2007 – Institui o Manual de Procedimentos Administrativos, Financeiros e Contábeis.

Resolução CFP nº 001/2012 – Altera a Resolução CFP nº 003/2007 e a Resolução CFP nº 010/2007, e dá outras providências.

### **3.4 Histórico do órgão ou entidade**

A profissão de psicóloga/o foi regulamentada pela [Lei 4.119](#), em 27 de agosto de 1962, razão pela qual o dia da/o psicóloga/o é comemorado nessa data. O Conselho Federal Psicologia (CFP), juntamente com os Conselhos Regionais, criados, nove anos mais tarde, pela [Lei Federal 5.766 de dezembro de 1971](#), constituem, em conjunto uma autarquia federal, conforme estabelecido no artigo 2º da referida Lei. A regulamentação da Lei de criação se deu pelo Decreto 79.822, de 17 de junho de 1977. O Conselho Regional de Psicologia 9ª Região-CRP-09, foi instituído em 1992, com jurisdição nos Estado de Goiás e Tocantins, tendo ocorrido a separação de jurisdição em janeiro de 2013, conforme Resolução CFP-001/2013, de 9 de janeiro de 2013. Atualmente, o Conselho Federal de Psicologia possui 23 (vinte e três) Conselhos Regionais, com jurisdição em um ou mais Estados da Federação de acordo com o número de profissionais inscritas/os. Conheça os 23 Regionais no site do [Conselho Federal de Psicologia](#).

Para gerir o funcionamento do Sistema Conselhos de Psicologia foram criadas instâncias deliberativas nacionais da categoria: o Congresso Nacional da Psicologia (CNP), realizado a cada três anos; a Assembleia das Políticas, da Administração e das Finanças (APAF), realizada semestralmente com representantes de todos os Conselhos Regionais e Federal; o Plenário e a Diretoria do CFP. Em âmbito regional, o Congresso Regional de Psicologia (COREP) – realizado a cada três anos, para

levantamento de propostas destinadas a subsidiar o Congresso Nacional; as Assembleias Gerais, convocadas pelo menos uma vez a cada ano; o Plenário e a Diretoria, que funcionam como instâncias deliberativas. O alcance das suas decisões, as quais devem estar em consonância com as determinações federais, é restrito ao âmbito da jurisdição do Regional.

O planejamento das atividades do CFP e dos Regionais é feito com base nas discussões e decisões do Congresso Nacional de Psicologia, quando são aprovadas diretrizes sobre a estrutura funcional dos Conselhos e os princípios que deverão nortear seus trabalhos.

### 3.5 Ambiente de atuação

O ambiente de atuação do Conselho Regional de Psicologia 9ª região tem como objetivo disciplinar, fiscalizar e proporcionar condições para o aprimoramento do exercício e das atividades profissionais do Psicólogo, zelando pela fiel observância dos princípios Éticos da classe, pela dignidade e independência da Profissão.

### 3.6 Organograma

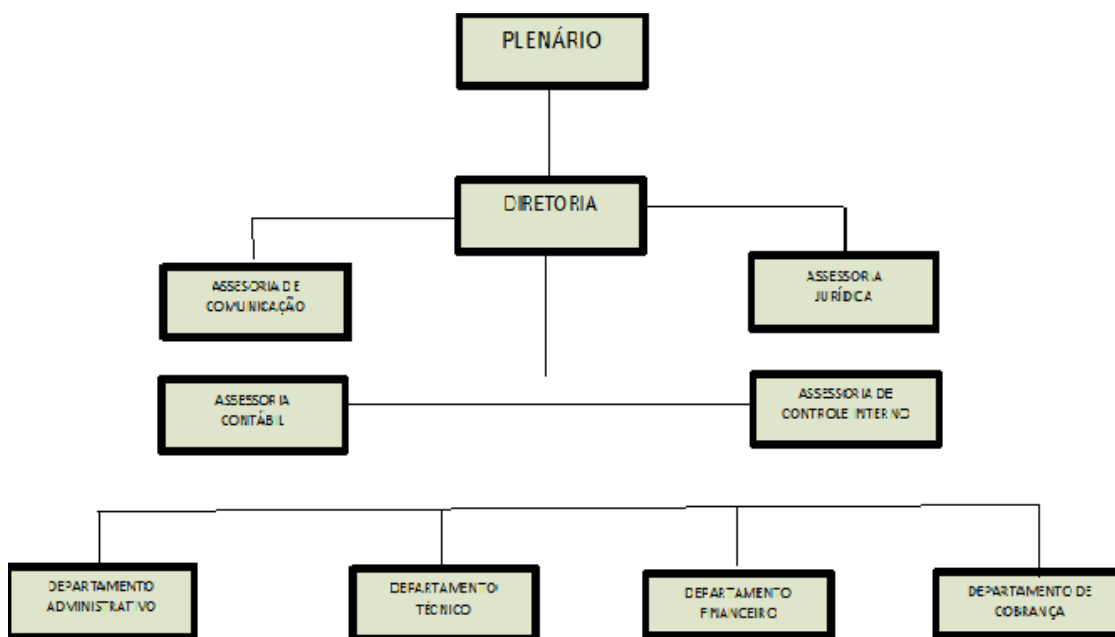

O Plenário, composto pelos conselheiros efetivos, é órgão deliberativo do Conselho Regional de Psicologia - 9a.Região.

O Plenário deliberará por maioria simples de voto, salvo nos casos em que a legislação dispuser em contrário.

A diretoria, órgão executivo, responsável pela operacionalização das diretrizes e decisões do plenário, é constituída de presidente, vice-presidente, secretário e tesoureiro, eleitos anualmente pelo plenário, em escrutínio secreto ou aberto, conforme decisão do plenário, sendo elegíveis apenas os conselheiros efetivos.

Para o bom desempenho de suas atribuições, contará o Conselho Regional de Psicologia 9ª Região com assessoria jurídica, contábil e de comunicação de caráter permanente, e assessorias especiais, de caráter transitório, exercidas por profissionais, legalmente habilitados, escolhidos em função de sua competência e idoneidade.

Os departamentos estão à disposição e apoiando o plenário e da diretoria, exercendo suas tarefas e atribuições para o funcionamento da unidade.

## **4.1 - PLANEJAMENTO PARA O PERÍODO DE 2013 A 2016 DA GESTÃO CRP FORTE: FORTALECENDO A PROFISSÃO**

### **4.1.1 – Programas de trabalho e estratégias de execução**

#### **EIXO I: POLÍTICA PARTICIPATIVA DO CRP-09**

- Intensificar as ações de descentralização das ações do CRP no Estado de Goiás com atividades presenciais nas cidades polos.
- Manter o Projeto “Roda de conversa”, com debate permanente de temas atuais tanto na Capital quanto nos demais municípios do Estado, visando a integração e orientação da categoria.
- Contribuir para o fortalecimento das ações sindicais da categoria.
- Encampar as lutas da categoria na defesa das 30 horas e da isonomia salarial.
- Avançar nas negociações junto ao DETRAN, IPASGO e Planos de Saúde em que atuam psicólogos/psicólogas com foco na garantia de critérios de credenciamento que melhor atendam à categoria.
- Atuar politicamente junto a órgãos do poder público nas diversas esferas em que há inserção de psicólogas e psicólogos, com foco na construção de referências técnicas e delimitação do campo de atuação profissional.
- Desenvolver ações junto à mídia para maior divulgação da Psicologia enquanto ciência e profissão na sociedade goiana, ampliando os espaços já conquistados em programas de rádio, TV, jornais e rede sociais.

#### ***EIXO II: ESTRUTURA FÍSICA E AÇÕES ADMINISTRATIVO-FINANCEIRAS DO CRP09***

- Garantir as atividades técnicas e administrativas do CRP 09.
- Dar celeridade aos trâmites do processo de reforma da Sede, adequando as instalações físicas às necessidades da categoria e empregados.
- Substituir móveis e equipamentos de processamento de dados obsoletos.
- Otimizar fluxos e processos administrativos, investindo em qualificação do quadro funcional e criação da comissão de controle interno.
- Manter política financeira atual de parcelamento de débitos e do patamar das menores anuidades cobradas no País.
- Implementar indicadores de gestão para atender nova metodologia de prestação de contas ao Tribunal de Contas da União.

#### **EIXO III: CONSTRUÇÃO DE REFERÊNCIAS TÉCNICAS E PROFISSIONAIS DA CATEGORIA**

- Implementar ações que integrem as questões nacionais da Psicologia, sem prejuízo às especificidades Regionais.
- Realizar o Seminário de Psicologia e Políticas Públicas, o Seminário de Direitos Humanos e evento da Semana do Psicólogo mantendo a gratuidade aos profissionais inscritos no CRP e apoiar a realização do CONPCER – Congresso de Psicologia do Cerrado.
- Propiciar condições de participação dos profissionais não residentes em Goiânia, nas apresentações de trabalho ou experiência de temas relevantes para a categoria, na ocasião de realização dos EVENTOS CIENTÍFICOS E POLÍTICOS DO CRP-09.
- Apoiar as atividades do movimento Plural Idades, no desenvolvimento de ações em defesa da pessoa idosa.
- Fortalecer as ações do CREPOP, com o desenvolvimento de pesquisa de interesse da categoria, oportunizando a implementação de novas metodologias de intervenção e referências técnicas da categoria, considerando os marcadores sociais de idade, gênero e etnia.
- Fortalecer o trabalho das Comissões Permanentes de Orientação e Fiscalização do Conselho com foco na orientação/prevenção.
- Fortalecer as comissões especiais existentes e implementar outras, de acordo com interesse apresentado pela categoria, apoiando a realização de eventos temáticos pelas mesmas.
- Publicar bibliografia com trabalhos desenvolvidos pelas comissões do CRP-09.

- Otimizar parcerias com as IES – Instituições de Ensino Superior e Instituições de Formação, realizando, conjuntamente, atividades/programas de interesse da categoria, tanto na Capital como em outros Municípios do Estado, inclusive participando nas cerimônias de Colação de Grau.
- Apoiar campanhas temáticas nacionais e parcerias com o Conselho Federal e outros Conselhos Regionais de Psicologia.
- Manter a impressão e o envio da revista R9 para todos os Psicólogos como instrumento de divulgação do CRP-09 e das questões regionais.
- Realizar a atualização do site do CRP-09, a fim de proporcionar à categoria o acesso a informação de qualidade.
- Fortalecer a inserção do CRP junto a sociedade ampliando a representação já conquistada, no espaço de controle social e demais entidades da sociedade civil.

#### **EIXO IV: REALIZAÇÃO DO PROCESSO ELEITORAL 2016/2019**

- Realizar eventos preparatórios para destinados a subsidiar o processo eleitoral
- Realizar o Congresso Regional de Psicologia para subsidiar o 9º Congresso Nacional de Psicologia.
- Realizar o processo eleitoral para a eleição do IX Plenário do CRP-09, para o triênio 2016/2019.

#### **EIXO V: MONITORAMENTO E AVALIAÇÃO DO PLANEJAMENTO DE GESTÃO**

- Fortalecer os instrumentos de controle e transparência da Gestão, ampliando os espaços de participação da categoria através da Ouvidoria e Pesquisa de Avaliação das atividades promovidas pelo Conselho.

#### **4.1.2 – DESCRIÇÃO, IMPLEMENTAÇÃO E DESDOBRAMENTO DO PLANEJAMENTO ESTRATÉGICO**

Visando o cumprimento da meta de garantir a manutenção das atividades de orientação e fiscalização do exercício profissional, da redução da incidência das faltas éticas, bem como o desenvolvimento do seu plano de ação nas diversas áreas de atuação do profissional psicólogo, o CRP-09, conta com o trabalho das comissões permanentes e especiais. Em 2016 as Comissões realizaram as atividades abaixo relacionadas:

##### **COMISSÃO PERMANENTE DE ORIENTAÇÃO E FISCALIZAÇÃO**

A Comissão Permanente de Orientação e Fiscalização – COF, tendo como orientação os Direitos Humanos e a qualidade dos serviços prestados realizou durante o período de Janeiro à Agosto/2016, 37 (trinta e sete) reuniões ordinárias para conhecimento, análise, discussão, encaminhamento e deliberações pertinentes, referentes às diversas questões e demandas encaminhadas à COF, tais como:

- a) Apresentação das visitas de orientação e fiscalização;
- b) Ciência das informações/orientações ou novas legislações do Sistema Conselhos de Psicologia e legislações afins;
- c) Solicitações de divulgação de cursos e eventos para psicólogos (as) nos meios de comunicação do CRP-09;
- d) Solicitações de orientação, encaminhadas por profissionais, pela população ou outras demandas externas;
- e) Denúncias encaminhadas à COF para averiguação quanto à atuação profissional de psicólogos (as);
- f) Definição de procedimentos a serem adotados nas visitas de fiscalização;
- g) Elaboração do Plano de Atividades e projetos da COF para o ano corrente.

No referido período foram realizadas 33 (trinta e três) visitas de orientação e fiscalização em consultórios de psicólogos (as), empresas, instituições públicas, clínicas de avaliação psicológica para o DETRAN/GO, dentre outros. As visitas foram realizadas com o objetivo de:

- Averiguar denúncias;

- Realizar inspeção em Pessoas Jurídicas recém-inscritas no CRP-09 (conforme preconiza o art. 39 da Resolução CFP N° 03/2007);
- Visitas de rotina;
- Visitas de retorno (para verificação da possível regularização de irregularidades identificadas nas primeiras visitas realizadas).

Foi realizada visita, também, no Instituto de Educação em Psicologia (IEP), em 02/02/2016, para conhecimento do curso de especialização Lato-Sensu em Terapia Sistêmico-Construtivista e Psicodramática de Casais e Famílias. Tal curso foi divulgado no site do CRP-09 em atendimento à solicitação encaminhada pela coordenadora do mesmo.

Foram realizadas 02 (duas) palestras, na Pontifícia Universidade Católica de Goiás (PUC-GO), em 30/03/2016 e 31/03/2016, para alunos do 4º período, em atendimento à solicitação encaminhada pela instituição, sobre as funções e atividades do Conselho Regional de Psicologia e questões éticas profissionais.

A Comissão contribuiu, também, para a organização e realização do IX Congresso Regional de Psicologia de Goiás - COREP, que ocorreu nos dias 28, 29 e 30 de abril de 2016.

Aliado a isso, a Comissão organizou e realizou 08 (oito) reuniões para entrega de Carteira de Identidade Profissional de Psicólogo (CIP), bem como e 05 (cinco) reuniões em caráter especial para atender à solicitação de profissionais recém-inscritos em decorrência de demandas emergenciais. Nestas reuniões foram apresentadas, aos psicólogos, informações pertinentes à atuação profissional, tais como: estrutura e funcionamento do Sistema Conselhos de Psicologia, legislações que normatizam a atuação do (a) psicólogo (a), direitos e deveres junto à entidade, dentre outras.

A COF também contribuiu para a organização do VI Seminário de Psicologia e Políticas Públicas, o qual ocorreu nos dias 18, 19 e 20 de maio, na Pontifícia Universidade Católica de Goiás - PUC Goiás.

No evento a COF ministrou duas palestras: uma no dia 18/05 referente aos documentos escritos decorrentes de avaliação psicológica e outra no dia 19/05 referente ao registro documental.

Somam-se a isso as diversas atividades técnicas realizadas em caráter de rotina pela área técnica do CRP-09, embasadas pela Legislação que normatiza o Sistema Conselhos de Psicologia, bem como pelas orientações e deliberações da COF, dentre elas:

- a) Orientações diárias, conforme as demandas, as quais são recebidas por *e-mail*, telefone ou pessoalmente na sede do CRP-09;
- b) Orientações presenciais a psicólogos (as) quanto ao adequado exercício profissional, conforme a legislação do Sistema Conselhos de Psicologia;
- c) Orientações a empresas quanto ao serviço de Psicologia e inscrição no CRP 09, dentre outras;
- d) Redação de documentos (ofícios, comunicações Internas, relatórios, despachos, etc.) decorrentes de deliberações e encaminhamentos de reunião da COF;
- e) Colaboração na organização e na realização dos Pré Congressos;
- f) Elaboração dos relatórios das atividades realizadas pelas diversas comissões, permanentes e especiais, no período de Janeiro à Agosto de 2016.

Realizou, no dia 18 de agosto de 2016, às 15h, na sede do Conselho Regional de Psicologia 9ª Região, Reunião Pública intitulada “Atuação da Equipe Multiprofissional nas Medidas Socioeducativas”. Foram convidados, representantes do Ministério Público de Goiás, Secretaria de Estado da Mulher, do Desenvolvimento Social, da Igualdade Racial, dos Direitos Humanos e do Trabalho (Secretaria Cidadã), o Conselho Regional de Enfermagem (COREN) e o Conselho Regional de Serviço Social (CRESS).

### COMISSÃO PERMANENTE DE ORIENTAÇÃO E ÉTICA

A Comissão Permanente de Orientação e Ética do CRP 09 (COE) tem por objetivo conduzir os processos éticos, instaurados mediante denúncias feitas pela sociedade, com apuração das infrações cometidas pelos profissionais psicólogos e aplicação das penalidades cabíveis. Além disso, também tem o objetivo de orientar quanto aos desafios éticos que envolvem a prática profissional.

Para tanto, no período de Janeiro à Agosto do ano de 2016 a Comissão desenvolveu as seguintes atividades:

- Esteve presente nas **Reuniões para Orientação e Entrega da Carteira de Identidade Profissional**, por meio de seus membros: conselheiros, colaboradores e funcionários, proporcionando oportunidade de esclarecimento de dúvidas aos profissionais;

- Realizou **Reuniões Semanais da COE**, todas as terças-feiras, a partir das 15h, para a condução dos processos éticos e atendimento da demanda proveniente da área;
- Participou do **ENCONTRO NACIONAL DE COEs (ENCOE)**, no qual conselheiros e técnicos de todo o país discutiram temas relevantes para a atuação da COE junto à categoria.

Além das atividades supracitadas, foram realizadas diversas ações rotineiras ao longo dos anos, tais como:

- Orientação à categoria e comunidade, pessoalmente ou por telefone/internet sobre os procedimentos necessários para a realização de denúncias, conforme a Resolução CFP nº 06/2007;
- Supervisão e montagem de representações/processos éticos;
- Realização de audiências de instrução/oitivas e organização de sessões de julgamento;
- Convocação de testemunhas ou partes do processo para orientação e/ou juntada de provas;
- Apresentação de dados em Plenária para definição de relatores;
- Solicitação de diligências;
- Produção de pareceres técnicos à Plenária;
- Elaboração e organização de material para palestras e simpósios;
- Realização de viagens para orientação profissional no interior do Estado;
- Colaboração na logística e realização de eventos e congressos do CRP 09;
- Despachos em processos do Setor de Registro;
- Atualização do Relatório Descritivo dos Processos em planilhas Excel e elaboração de relatórios de Gestão sobre as atividades da Comissão.

A Comissão recebeu 12 (doze) representações no período de Janeiro à Agosto de 2016, que se somaram aos processos (representações e processos éticos) que já estavam em trâmite.

### **COMISSÃO ESPECIAL DE EMPREGABILIDADE**

A Comissão Especial de Empregabilidade realizou as seguintes atividades nos meses de Janeiro e Agosto de 2016:

✓ Reunião no Conselho Regional de Psicologia, em 28/01/2016, com a Diretoria do Conselho, psicólogos(as) credenciados(as) ao plano de saúde IMAS e representante da Câmara Municipal de Goiânia. Durante a reunião foi acordado a busca de posicionamento da Prefeitura Municipal de Goiânia, sobre a regularização do repasse dos honorários em atraso, desde agosto de 2015, aos profissionais, bem como à regularização do repasse junto ao INSS, para apreciação futura dos psicólogos(as) credenciados;

✓ Reunião no Conselho Regional de Psicologia, em 01/02/2016, com Diretoria do CRP 09 e psicólogos(as) credenciados(as) ao plano de saúde IPASGO e/ou IMAS para dar continuidade nas discussões e propostas de ações junto aos planos de saúde, no sentido de melhorar algumas questões verificadas no decorrer dos anos de credenciamento. Foram elaborados planos de ações junto às instituições credenciadoras, bem como junto a outras instituições que pudessem ser parceiras no movimento em prol de melhorias aos prestadores de serviços credenciados nos referidos planos de saúde.

✓ Reunião no Conselho Regional de Psicologia, em 03/02/2016, com representantes do Ipasgo;

✓ Reunião, em 10/02/2016, com o Presidente do Ipasgo; os presidentes dos Conselhos Regionais de Psicologia, Fonoaudiologia, Fisioterapia e Terapia Ocupacional; representantes dos psicólogos credenciados ao Ipasgo; representantes dos Sindicatos dos Fonoaudiólogos e dos Fisioterapeutas; e parlamentares.

✓ Reunião ordinária da Comissão Especial de Empregabilidade em 11/02/2016;

✓ Reunião, em 15/02/2016, com psicólogos(as) credenciados(as) ao plano de saúde IPASGO e/ou IMAS;

✓ Carta em defesa dos Profissionais da Psicologia aos Prefeitos e às Prefeitas dos municípios goianos. Na carta o plenário manifestou-se em desacordo com a remuneração oferecida ao Profissional Psicólogo em vários concursos públicos que estão sendo realizados em municípios do Estado de Goiás. As remunerações oferecidas têm variado entre R\$ 1.300,00 e R\$ 2.500,00 e estão aquém da importância desse profissional para a sociedade e para o avanço da ciência. O Sistema Conselhos de Psicologia tem lutado junto ao Congresso Nacional para que seja regulamentado o piso salarial da categoria. Neste momento, o Projeto de Lei 1.015/2015 – que dispõe sobre o piso salarial de R\$ 3.600,00 para psicólogos – tramita na Câmara dos Deputados e está sendo discutido na Comissão de Finanças. O Conselho Regional de Psicologia 9ª Região Goiás se coloca à disposição das autoridades dos municípios

goianos para discussão da temática, a fim de garantir tanto aos municípios uma participação cada vez mais efetiva da Psicologia nas demandas do poder público, quanto aos psicólogos e psicólogas inseridos nestes, uma justa remuneração por sua atuação.

✓ Reunião da Comissão Especial de Empregabilidade com profissionais credenciados no Ipasgo, em 24/02/2016;

✓ Audiência pública, em 25/02/2016, das 14h às 17h30, no Auditório Carlos Eurico da Câmara Municipal de Goiânia, com o objetivo de tratar da temática “Reivindicações dos(as) Psicólogos(as) credenciados ao IMAS”. Tal evento foi extremamente importante na ampliação da discussão com a categoria sobre as melhorias almejadas pelos psicólogos credenciados ao referido plano de saúde;

✓ Reunião ordinária em 02, 09, 12 e 22/03/2016, para tratar dos assuntos gerais, tais como das possíveis frentes de trabalho;

✓ Reunião, em 14/03/2016, da Comissão de Empregabilidade com representantes da Ordem dos Advogados do Brasil (OAB) e do Ministério Público (MP);

✓ Reunião em 23/03/2016, com representantes do Instituto de Assistência à Saúde e Social dos Servidores Municipais de Goiânia (Imas) e o Instituto de Assistência dos Servidores Públicos do Estado de Goiás (Ipasgo). No Imas foram discutidas as pendências dos pagamentos atrasados aos psicólogos prestadores de serviço, os repasses ao INSS que estão em atraso e as solicitações feitas ao Ministério Público Estadual. No Ipasgo, foram discutidas algumas orientações éticas relacionadas à prática da Psicologia e também a possibilidade de elaboração de um contrato entre os psicólogos credenciados ao Ipasgo com os usuários;

✓ Reunião em 04/05, às 09h, na sede do CRP 09, para discutir sobre os apontamentos a serem destacados na próxima reunião a ser realizada no IMAS;

✓ Reunião em 04/05, às 15h, na sede do IMAS, entre a Comissão Especial de Empregabilidade e representantes do IMAS;

✓ Reunião ordinária em 14/05, 09h, na sede do CRP 09;

## COMISSÃO ESPECIAL DE PSICOLOGIA ESCOLAR E EDUCACIONAL

As atividades da Comissão são desenvolvidas conforme o Planejamento proposto para o ano, com metas a serem alcançadas. Dessa forma, a descrição das atividades está organizada de acordo com as metas propostas para 2016.

**1. Primeira Meta:** sistematizar um grupo de trabalho na área da Psicologia Escolar e Educacional.

a) Consolidação de um Grupo de Trabalho (em desenvolvimento)

- Objetivos: sistematizar um grupo de trabalho na área para realização das diversas atividades propostas para 2016, incluindo estudantes dos cursos de Psicologia da cidade. - Procedimentos: foram realizadas três reuniões com alunos do curso de psicologia da PUCGO, nas seguintes datas: 15/04; 20/05; 10/06. O objetivo das reuniões foi discutir questões relativas à área, em especial, as políticas públicas no estado e no município que mantêm contribuem com a aproximação entre a psicologia e a educação. Participaram regularmente da reunião dez alunos. Foram realizadas tentativas de agendamento de reuniões com psicólogos que atuam na SEDUCE, porém não foi possível organizar uma data comum a todos. Dessa forma, foi criado um grupo no whatsapp com esses profissionais, com vistas a promover discussões sobre a área e divulgação de eventos e de informações sobre a área, bem como troca de experiências e dúvidas.

b) Parceria com a ABRAPEE, regional de Goiás (em desenvolvimento)

- Objetivos: ampliar a parceria com os profissionais que atuam na ABRAPEE, regional de Goiás.

- Procedimentos: foram realizadas duas reuniões com um grupo de psicólogos participantes da regional Goiás da ABRAPEE e interessados em participar da Comissão de educação do CRP09. Ocorreram reuniões nos meses de abril, junho e agosto, as pautas abrangeram: discussão sobre a participação do grupo no Seminário de Psicologia e Políticas Públicas, promovido pelo CRP09; planejamento e organização do III Encontro Goiano de Psicologia Escolar e Educacional.

**2. Segunda Meta:** dar continuidade às ações para a elaboração e submissão de Projeto de Lei para inserção do Psicólogo na rede pública de ensino municipal e/ou estadual. - Foram realizadas divulgações sobre a movimentação do Projeto de Lei Nacional 3.688/2000, bem como foram encaminhados emails para os psicólogos envolvidos com a comissão, bem como para os estudantes de psicologia, divulgando o PL.



28/01/2016 – Reunião com o representante da Câmara Municipal de Goiânia para discutir a inserção do psicólogo no concurso a ser realizado pela prefeitura de Goiânia para profissionais da educação.

04/02/2016 – Reunião com o representante da Assembleia Legislativa do Estado de Goiás, para discutir a inserção do psicólogo na rede pública estadual e solicitar audiência com secretário executivo da SEDUCE.

22/02/2016 – Reunião com Secretário Executivo da SEDUCE e representante da Assembleia Legislativa do Estado de Goiás, para discutir a situação dos psicólogos da equipe multiprofissional, suas condições de trabalho e, principalmente, sua situação em relação às Organizações Sociais.

05/06/2016 - Participação em reunião com o Presidente da Assembleia Legislativa de Goiás, para discutir um PL sobre a inserção do psicólogo na rede pública estadual de ensino.

### **3. Terceira Meta:** Mapeamento da Psicologia Escolar e Educacional em Goiânia e no Estado de Goiás.

#### Pesquisa cadastrada na PUCGO (em desenvolvimento)

- Objetivo: realização de uma pesquisa científica sobre a Psicologia Escolar e Educacional em Goiânia (perfil dos profissionais; condições de trabalho; significações sobre a área).

- Procedimentos: as atividades da pesquisa estão em desenvolvimento com a participação de 05 alunos-bolsistas da PUCGO. O cronograma de atividades da pesquisa está em andamento, com atividades de: estudos bibliográficos, elaboração de instrumentos de pesquisa e preparação teórico-metodológica dos alunos.

### **4. Quarta Meta:** Socialização e Discussão sobre temas específicos da Psicologia Escolar/Educacional, com a participação nos seguintes eventos científicos.

a) Participação em evento no Colégio de Aplicação do Instituto de Educação de Goiás no dia 27/02/2016.

b) Coordenação de Pré-Congresso de Psicologia na PUCGO – Reunião na PUC no dia 04/03/2016.

c) Participação no COREP (Congresso Regional de Psicologia – Goiás) – Reuniões dias 29 e 30 de abril de 2016.

d) Participação no VI Seminário de Psicologia e Políticas Públicas / CRP09

e) Participação no Seminário da Associação Nacional de Pesquisa e Pós-Graduação em Psicologia - em Maceió, nos dias 07 a 10 de junho de 2016.

f) Participação no Congresso Nacional de Psicologia / CFP – Realizado em Brasília, nos dias 17 a 19 de junho de 2016.

## **COMISSÃO ESPECIAL DE PSICOLOGIA JURÍDICA**

A Comissão Especial de Psicologia Jurídica do Conselho Regional da 9ª, realizou reuniões periódicas e eventos de janeiro a agosto de 2016. A Comissão reúne-se quinzenalmente, às quartas ou segundas-feiras, na sede do Conselho de Psicologia, para discutir as questões da categoria profissional de psicólogo no contexto jurídico, bem como as ações que serão desenvolvidas no decorrer do ano. O objetivo geral da Comissão Especial de Psicologia Jurídica é detectar as principais demandas da sociedade no que tange à Psicologia Jurídica no estado de Goiás, promovendo debates sobre o tema e ações orientadas para o crescimento da Psicologia. São objetivos específicos da Comissão sistematizar ações junto a profissionais da psicologia jurídica do estado de Goiás, na realização de eventos de formação, debate e reflexão da atuação profissional no contexto da Psicologia Jurídica; formar Grupos de Trabalho (GTs) a partir de uma demanda específica ou temporária que necessite um trabalho mais sistematizado; responder a demandas do Conselho Federal de Psicologia para subsidiar políticas nacionais para atuação profissional na área; responder a demandas da sociedade e psicólogos sobre o papel do psicólogo jurídico e novas possibilidades de inserção no campo de trabalho.

## **COMISSÃO ESPECIAL DISCENTES EM PSICOLOGIA**

Durante o ano de 2016 a Comissão realizou reuniões com coordenadores de cursos de Psicologia e recebeu alunos para entrevistas na sede do CRP-09.

A Comissão mantém contato permanente com alunos das diversas faculdades de Psicologia, principalmente da capital, Goiânia, inclusive por meio de grupo no WhatsApp. Este contato direto facilita a comunicação e a organização das monitorias. Este tem sido o principal foco da Comissão, constituir monitorias para auxiliar na organização dos eventos promovidos pelo CRP-09, como por exemplo, o Seminário de Psicologia e Políticas Públicas, os Eventos da Semana do Psicólogo, dentre outros.

## **COMISSÃO ESPECIAL DE COMUNICAÇÃO**

A Comissão Especial de Comunicação realizou reuniões com os assessores para discutir apresentação de projetos, pautas e discussão de conceitos para materiais gráficos, dentre outros assuntos. E, ainda, organizou a apresentação e distribuição de materiais de divulgação no mural, além de propor projetos e fazer a gestão das mídias do CRP 09, dentre elas: revista R9, site, facebook e boletim eletrônico. Também agenda entrevistas de interesse da entidade e divulgação de eventos.

### **SITE**

Com a proposta de aproximar o CRP-09 da categoria e da sociedade, o VIII Plenário propôs a reformulação do site de forma a facilitar o acesso de todos. O site dispõe de serviços de emissão de certidão negativa de pessoa física, emissão de boletos e atualização de dados cadastrais acessíveis à (ao) psicóloga(o). O site dispõe de seção especial com o objetivo de sanar as principais dúvidas em relação à profissão; além de oferecer divulgação de cursos, banco de empregos e as notícias da Psicologia em tempo real. Mantemos em nosso site, banners de interesse da categoria e de âmbito nacional e das principais políticas e ações do sistema Conselhos de Psicologia, para facilitar o acesso.

O perfil do CRP-09 no Facebook continua ativo e é mais um recurso para comunicar com eficiência. A participação da categoria por meio do facebook é maciça, possibilitando uma comunicação imediata com o Conselho.

Em 2016, o CRP-09 continuou a realizar ações visando maior aproximação com a categoria, como a reestruturação do boletim online, ações de atualização de dados das e (os) psicólogas (os) via site, continuação da Campanha “Psicólog@ onde está você?”, dentre outras.

### **REVISTA R9**

A revista é um meio importante de comunicação com a categoria. Além de apresentar notícias do Regional, do Conselho Federal e de todo Sistema Conselhos de Psicologia, também apresenta orientações técnicas, artigos, entrevistas e discussão de temas polêmicos nos quais a Psicologia é chamada a se posicionar. Em edição de 2016, por exemplo, abordou o tema das Eleições no Sistema Conselhos de Psicologia. A revista também é um espaço para que as comissões possam se comunicar com a categoria, expondo pontos relacionados à atuação propriamente dita e/ou legislações e resoluções importantes.

### **BOLETIM ONLINE**

O VIII Plenário manteve o BOLETIM ONLINE, uma newsletter feita através do gerenciador do sistema. Os boletins veiculam notícias do CRP-09 e Sistema Conselhos e são enviados periodicamente, dependendo da necessidade.

### **REVISTA ELETRÔNICA DE PSICOLOGIA E POLÍTICAS PÚBLICAS - REPSIPP**

A Revista Eletrônica de Psicologia e Políticas Públicas — REPSIPP é um periódico científico, cuja missão é publicar artigos originais de estudos teóricos/ensaios, relatos de pesquisa, relatos de experiência profissional, revisão sistemática da literatura e resenha, representativos do debate sobre a Psicologia, como ciência e profissão, contribuindo para o desenvolvimento do conhecimento técnico-científico da área. A proposta é de que a revista seja publicada semestralmente. A mesma aceitará originais relativos a todas as áreas da Psicologia, nas línguas portuguesa, espanhola e inglesa. Todo o processo de submissão, revisão de pares e publicação, será por meio eletrônico e às cegas.

O Conselho Regional de Psicologia – CRP-09 enviou ofícios convidando profissionais e professores para publicar trabalhos na revista. Foram enviados ofícios também para aqueles que apresentaram trabalhos em eventos do CRP-09. Os mesmos foram orientados a acessar o Sistema PePSIC de Publicações <http://submission-pepsic.scielo.br/index.php/repispp>, para cadastrar-se como autor e submeter o trabalho. Ainda foi dada a opção da REPSIPP realizar o cadastro e a submissão para o autor, desde que o mesmo respondesse ao e-mail enviado manifestando o desejo de submeter o manuscrito e enviasse as informações abaixo:

- a) que o artigo é inédito e original;
- b) que não está submetido a outra revista para publicação;
- c) que foram atendidos todos os procedimentos éticos exigidos pela legislação vigente;
- d) envio do parecer de Comitê de Ética sempre que o artigo for referente a pesquisa que envolve a participação de seres humanos
- e) a autorização assinada por todos os autores para a realização do processo editorial e de adequação do manuscrito às normas do periódico; a utilização de seus dados para cadastro no Sistema PePSIC; e a operacionalização da submissão do manuscrito no Sistema PePSIC.

Também foram realizadas reuniões estratégicas e contato com professores que incentivariam seus alunos no sentido de publicar artigos na revista.

Em 2016 não houve publicação de número da Revista

Os parâmetros para publicação no periódico tem como Fonte de Indexação o Sistema Publicações PePSIC - Periódicos Eletrônicos em Psicologia - <http://portal.pepsic.bvsalud.org>.

A submissão do manuscrito pode ser realizada por sistema eletrônico de gerenciamento do processo de publicação, disponível em: <http://submission-pepsic.scielo.br/index.php/repispp>.

### **COMISSÃO ESPECIAL DE PSICOLOGIA DA SAÚDE E HOSPITALAR**

Em 2016, a Comissão Especial de Psicologia da Saúde, participou do 6º Seminário de Psicologia e Políticas Públicas.

### **COMISSÃO ESPECIAL DE PSICOLOGIA DAS EMERGÊNCIAS E DESASTRES**

A Comissão Especial de Psicologia das Emergências e Desastres reuniu-se no decorrer de 2016, totalizando seis reuniões neste período.

Foram feitas as seguintes atividades:

Foi debatido a capacitação de profissionais para atuar com emergências e desastres, no âmbito do CRP09; a organização da mesa de Psicologia das Emergências e Desastres no 6º Seminário de Políticas Públicas e a realização do plano de contingências do município de Goiânia.

Foi feita a formatação, organização e avaliação da mesa de Psicologia das Emergências e Desastres do '6º Seminário de Políticas Públicas', realizado dia 19/5. Foram inscritas 140 pessoas para assistirem as palestras. As mesas no seminário tiveram o objetivo de apresentar aos psicólogas/psicólogos e estudantes de psicologia a atuação nos contextos de emergências e desastres em Goiás, no Brasil e em outros países, bem como o papel da equipe multidisciplinar com enfoque no papel do psicólogo. Teve como Público alvo, equipes das Secretarias Municipais de Assistência Social; Secretarias Municipais de Saúde; Agentes da Defesa Civil e Segurança Pública (Bombeiros Militar e Polícia Militar); Secretaria de Estado da Saúde (Vigidesastres); Secretaria de Estado de Cidadania, Trabalho, Responsável lixo radioativo CNEN (Comissão Nacional de Energia Nuclear- Centro Regional de Ciências Nucleares do Centro-Oeste (CRCN-CO), unidade da CNEN em Goiás), Associações de moradores dos locais afetados, conselhos locais de saúde, Conselho Municipal de saúde, Universidades de Psicologia no Estado de Goiás.

A programação contemplou duas mesas redondas no período da manhã que debateram: Políticas Públicas para prevenção, preparação e resposta ao desastre, Gestão de risco baseada na comunidade, Política de Assistência Social e prevenção à desastres na cidade de Goiânia, Psicologia da gestão integral de riscos e de desastres, Atenção psicossocial e saúde mental em planos de contingência a desastres: desafios e perspectivas atuais e Experiências de resposta a desastres no Brasil.

### **PESSOA IDOSA**

**Plural Idades** - O Movimento Plural Idades surgiu em julho de 2011, por uma iniciativa do CRP-09, através, na época, da Comissão da Pessoa Idosa, junto com outras entidades governamentais e civis. O objetivo era inserir a pessoa idosa nos vários espaços comunitários, possibilitando a convivência

e a interação com os mais jovens, além de proporcionar o conhecimento e a aplicabilidade do Estatuto do Idoso, que completa 10 anos de implantação.

O Movimento realiza ações para melhorar a qualidade de vida de quem já passou dos 60 anos, como debates e eventos de integração. Fortalecer a interação entre idosos e jovens é um dos principais objetivos do movimento Plural Idades.

Fazem parte do Plural Idades, além do Conselho Regional de Psicologia 9ª Região (CRP09), outros conselhos e entidades de controle social.

A Organização das Nações Unidas (ONU) e a Rede Internacional de Prevenção à Violência à Pessoa Idosa declararam o dia 15 de junho como o Dia Mundial de Conscientização da Violência contra a Pessoa Idosa, tendo sido celebrado pela primeira vez em 2006, com realização de campanhas por todo o mundo.

A violência contra a pessoa idosa é uma grave violação aos Direitos Humanos. O principal objetivo do dia 15 de junho é criar uma consciência mundial, social e política da existência da violência contra a pessoa idosa, além de, ao mesmo tempo, disseminar a ideia de não a aceitar como normal. Na esteira deste movimento mundial, o Conselho Federal de Psicologia e o CRP-09 têm o intuito de incentivar a apresentação, o debate e o fortalecimento das mais diversas formas de prevenção.

Segundo dados do Ministério da Saúde de 2013, das 626 notificações de violências contra idosos, atendidos em serviços de Saúde de referência, 338 foram de vítimas dos próprios filhos. O dado representa 54% das notificações de agressões a pessoas com 60 anos ou mais, dentro de casa.

Entre os tipos de agressões, a violência moral ou psicológica, aquela que fere a honra ou a intimidade, foi a mais relatada (55%), seguida da física (27%), do abandono (22%) e, por último, do dano financeiro ou patrimonial (21%).

### **COMISSÃO ESPECIAL DE DIREITOS HUMANOS**

A Comissão Especial de Direitos Humanos, realizou as seguintes atividades nos meses de Janeiro à Agosto do ano de dois mil e dezesseis:

✓ Participação em manifestação contra o retrocesso na política de saúde mental em Brasília, realizada em 14/01/2016;

O CRP-09 através da Comissão figurou como idealizador, juntamente com outras instituições parceiras (Ministério Público do Estado de Goiás, Defensoria Pública Estadual, SEMAS, Comissão de Direitos Humanos da Câmara Municipal de Goiânia, SMDH, dentre outros) no **“III Seminário Povos de Rua: Políticas Públicas para População em Situação de Rua”**, evento realizado em comemoração ao Primeiro Ano de Atividades do Movimento Nacional da População em Situação de Rua de Goiás. O seminário foi realizado nos dias 25 e 26 de fevereiro de 2016.

✓ Envio de ofício ao Presidente do Comitê Estadual de Prevenção e Combate à Tortura de Goiás, solicitando informações sobre as providências a respeito dos casos de possíveis agressões e torturas que tem sido relatadas nas redes sociais, e sites de mídia independente frente às ocupações pelos estudantes secundaristas das escolas geridas pela secretaria de estado de educação, cultura e esporte subordinada ao poder público estadual;

✓ Participação no Seminário Povos de Rua, em 25/02/2016;

✓ Participação na Conferência Estadual LGBTT, realizada em Goiânia em 28/02/2016;

✓ Participação na 2ª Conferência Internacional de Psicologia LGBT, realizada no Rio de Janeiro, no período de 08 a 11/03/16. Para tanto, reuniu-se com a Presidente da Associação de Travestis e Transexuais de Goiás (ASTRAL) para discutir as demandas regionais e representa-las na Conferência;

✓ Participação da reunião no Conselho Municipal de Promoção da Igualdade Racial (COMPIR), realizada em 04/04/2016;

✓ Apoio na correalização da semana de combate à violência e à exploração sexual contra crianças e adolescentes, que foi realizada no período de 16 a 20/05/2016.

### **COMISSÃO ESPECIAL DE PSICOLOGIA E ASSISTÊNCIA SOCIAL**

A Comissão reuniu-se nos meses de janeiro a junho deste ano para debater temas concernentes à atuação de psicólogos (as) nos diversos âmbitos da Assistência Social.

Foram discutidas possibilidades de aprimorar o papel do (a) psicólogo (a) em Medidas Socioeducativas em Meio Fechado e em Medidas Socioeducativas em Meio Aberto, assim como demandas relativas à atuação nos diversos âmbitos da Assistência Social, por exemplo: documentos

elaborados por psicólogos (os) nos serviços sócio-assistenciais, encaminhamentos do Judiciário, entre outras.

Em fevereiro foi realizada a terceira Reunião Pública, prosseguindo a discussão sobre a conscientização do papel dos profissionais do Sistema Único de Assistência Social, principalmente os que atuam em Centros de Referência Especializado de Assistência Social (CREAS). Participaram representantes do Tribunal de Justiça do Estado de Goiás e da Secretaria de Segurança Pública do Estado de Goiás. Na reunião, destacou-se as solicitações de investigação de casos de violência - contra o idoso, criança, adolescente e mulheres - recebidas por profissionais lotados em unidades da Assistência Social. Enfatizou-se, também, a competência dos Centros de Referência Especializado de Assistência Social (CREAS) na realização de acompanhamento, acolhida e atendimento.

A Comissão aprovou e foi disponibilizado, no site do Conselho Regional de Psicologia 9ª Região (CRP 09), os “Esclarecimentos Técnicos sobre a Atuação de Psicólogos (os) em CREAS” para consulta da categoria (link: <http://www.crp09.org.br/portal/images/noticias/EsclarecimentostecnicosobreatuacaoemCREAS.pdf>).

Esta orientação decorreu de recorrentes questionamentos de psicólogos (os) e das discussões da Comissão.

A Comissão tomou conhecimento e discutiu a Nota Técnica nº 001/2016 – CONPAS/CFP – intitulada como “Orientações sobre documentos elaborados por psicólogas e psicólogos no âmbito do Sistema Único de Assistência Social (SUAS)”.

A Comissão participou da organização do VI Seminário Regional de Psicologia e Políticas Públicas, cujo tema geral era “O Fazer da (o) Psicóloga (o) nas Políticas Públicas”. O evento ocorreu entre 18 (dezoito) e 20 (vinte) de maio na Pontifícia Universidade Católica de Goiás (PUC – GO), com o objetivo de contribuir para a práxis da profissão.

### **COMISSÃO ESPECIAL DE PSICOLOGIA DO TRÂNSITO**

A Comissão reuniu-se, ordinariamente, ao longo do ano para discutir questões referentes à atuação de psicólogos (a) no trânsito.

Psicólogos e Conselheiros do CRP-09/Goiás foram recebidos, no dia 4 de fevereiro, na Assembleia Legislativa do Estado de Goiás, quando solicitou apoio para que sejam viabilizadas soluções para algumas demandas da categoria, principalmente na área do Trânsito, da Educação e da Empregabilidade.

A Comissão Especial de Psicologia do Trânsito do CRP-09 participou de uma audiência com o presidente do Detran-GO, no dia 6 de abril, na sede do órgão. Participaram também representantes da classe médica.

A Comissão participou do VI Seminário de Psicologia e Políticas Públicas:

A Comissão Especial de Psicologia do Trânsito do CRP-09 recebeu estudantes de Psicologia da Faculdade Universo, no dia 9 de maio, na sede do Conselho.

A Comissão Especial de Psicologia do Trânsito do CRP-09 participou do lançamento do movimento Maio Amarelo, que aconteceu no dia 9 de maio, na sede do Detran-GO. O objetivo foi chamar a atenção para a necessidade de construção de um trânsito mais seguro.

A Comissão ressalta que, no próximo ano, continuará envidando esforços no sentido de buscar melhorias para o trabalho dos (as) psicólogos (as) no trânsito.

### **COMISSÃO ESPECIAL DE PSICOLOGIA CLÍNICA**

A Comissão realizou o I Seminário de Psicologia Clínica, em 2 (dois) de junho, na sede do Incurso Pós-Graduação, em Goiânia, destinado a Psicólogos (os) e estudantes de Psicologia. O evento contemplou, de forma simultânea, três atividades temáticas: Temas Atuais em Avaliação Psicológica, Terapia combinada e aplicabilidade da técnica em Terapia Cognitiva-Comportamental no Tratamento para pacientes em Uso Abusivo de Substâncias e Cirurgia Bariátrica – importância do psicólogo na equipe multidisciplinar.

A Comissão organizou, no dia 18 de agosto de 2016, a “2ª Jornada de Neuropsicologia” do Conselho Regional de Psicologia de Goiás. O evento foi realizado no Augustus Hotel, em Goiânia, com o quantitativo de 231 (duzentos e trinta e um) participantes.

### **INTERIORIZAÇÃO DAS AÇÕES DO CRP-09**

O Projeto de Interiorização tem como objetivo a proximidade do Conselho com o profissional, encurtando a distância física e viabilizando o intercâmbio de informações.

## 4.2 DESEMPENHO ORÇAMENTÁRIO

### 4.2.1- DEMONSTRATIVO DA EXECUÇÃO DAS DESPESAS

#### 4.2.1.1 – Tabela de Desempenho Operacional;

DESEMPENHO DO CRP-09		VALORES	
	2015	2016	
DISPONIBILIDADE FINANCEIRA	2.456.215,21	3.049.332,77	
SUPERÁVIT/DEFÍCIT ORÇAMENTÁRIO	269.735,38	726.486,77	

O exercício 2016, teremos a figura do superávit orçamentário, quando as receitas realizadas (arrecadadas), são superiores às despesas (empenhadas), significando. Figurou também o superávit financeiro, que nada mais é que a diferença positiva entre o Ativo e o Passivo Financeiros do balanço patrimonial.

#### Programação orçamentária das despesas correntes e de capital;

ORÇAMENTO DO CRP-09 (desconsiderada a inadimplência para PF e PJ)	2015		PERCENTUAL
	ORÇADO	EXECUTADO	
DESPESAS CORRENTES	3.076.282,04	2.562.013,20	83,28
DESPESAS DE CAPITAL	2.045.747,45	4.900,00	0,24

ORÇAMENTO DO CRP-09 (desconsiderada a inadimplência para PF e PJ)	2016		PERCENTUAL
	ORÇADO	EXECUTADO	
DESPESAS CORRENTES	3.235.964,17	2.722.519,87	84,13
DESPESAS DE CAPITAL	2.045.747,45	10.697,73	0,52

#### Execução das despesas por modalidade de licitação, por natureza e por elemento de despesa.

EXERCÍCIO: 2015

MODALIDADE LICITAÇÃO	Concorrência	Tomada de Preços	Convite	Dispensa	Inexibibilidade	Pregão	Legislação não aplicável	TOTAL
<b>Natureza: Custeio</b>								
Pessoal							1.228.486,55	1.228.486,55
Consumo				26.506,23				26.506,23
Passagens, hospedagens e diárias						55.000,00		55.000,00
Consultoria								
Serviços PJ				183.247,12		211.406,52		394.653,64
Serviços PF				12.478,60				12.478,60
Postagem correspondência institucional				25.000,00	25.000,00			50.000,00
Equipamentos				4.900,00				4.900,00
SOFTWARE								-
<b>Natureza: Inversões</b>								-
Imóveis								-
<b>TOTAL GERAL DO EXERCÍCIO</b>				<b>252.131,95</b>	<b>25.000,00</b>	<b>266.406,52</b>	<b>1.228,486,55</b>	<b>1.772.025,02</b>

## EXERCÍCIO: 2016

MODALIDADE LICITAÇÃO	Concorrência	Tomada de Preços	Convite	Dispensa	Inexibilidade	Pregão	Legislação não aplicável	TOTAL
<b>Natureza: Custeio</b>								
Pessoal							1.398.355,36	1.398.355,36
Consumo				21.009,98				21.009,98
Passagens, hospedagens e diárias							16.122,72	16.122,72
Consultoria								
Serviços PJ				210.247,06		343.697,62		553.944,68
Serviços PF				12.710,00				12.710,00
Postagem correspondência institucional				20.000,00	26.806,33			46.806,33
Imobilizado				5.997,73				5.997,73
SOFTWARE								-
Natureza: Inversões								-
Imóveis								-
<b>TOTAL GERAL DO EXERCÍCIO</b>				<b>269.964,77</b>	<b>26.806,33</b>	<b>343.697,62</b>	<b>1.414.478,08</b>	<b>2.054.946,80</b>

## 4.2.2 – RESTOS A PAGAR DE EXERCÍCIOS ANTERIORES

## 4.2.2.1 – Tabela de restos a pagar

DEMONSTRATIVO DE EXECUÇÃO DOS RESTOS A PAGAR NÃO PROCESSADOS						
RESTOS A PAGAR NÃO PROCESSADOS	INSCRITOS		LIQUIDADOS	PAGOS	CANCELADOS	SALDO
	EM EXERCÍCIOS ANTERIORES	EM 31 DE DEZEMBRO DO EXERCÍCIO ANTERIOR				
CRÉDITO DISPONÍVEL DESPESA CORRENTE	0,00	203.216,22	132.296,20	132.296,20	70.920,02	0,00
OUTRAS DESPESAS CORRENTES	0,00	203.216,22	132.296,20	132.296,20	70.920,02	0,00
CRÉDITO DISPONÍVEL DESPESA DE CAPITAL	0,00	480,00	480,00	480,00	0,00	0,00
INVESTIMENTOS	0,00	480,00	480,00	480,00	0,00	0,00
<b>TOTAL:</b>	<b>0</b>	<b>203696,22</b>	<b>132776,2</b>	<b>132776,2</b>	<b>70920,02</b>	<b>0</b>

DEMONSTRATIVO DE EXECUÇÃO DOS RESTOS A PAGAR PROCESSADOS E NÃO PROCESSADOS LIQUIDADOS						
RESTOS A PAGAR PROCESSADOS E NÃO PROCESSADOS LIQUIDADOS	INSCRITOS			PAGOS	CANCELADOS	SALDO
	EM EXERCÍCIOS ANTERIORES	EM 31 DE DEZEMBRO DO EXERCÍCIO ANTERIOR				
CRÉDITO DISPONÍVEL	0,00	325,07		0,00	325,07	0,00
DESPESA CORRENTE						
PESSOAL E ENCARGOS SOCIAIS	0,00	130,07		0,00	130,07	0,00
OUTRAS DESPESAS CORRENTES	0,00	195,00		0,00	195,00	0,00
<b>TOTAL:</b>	<b>0</b>	<b>325,07</b>		<b>0</b>	<b>325,07</b>	<b>0</b>

#### 4.3 - DEMONSTRATIVO DA REALIZAÇÃO DAS RECEITAS

##### a) Origens das receitas.

A principal fonte de receita do Conselho é a arrecadação de anuidades, pagas pelos psicólogos (Pessoa Física) e das empresas (Pessoa Jurídica), inscritas no Conselho, além de outras taxas como emissão de segunda via de carteiras profissionais, taxas de inscrições, malas diretas, boletins online dentre outros.

##### b) Tabela de Previsão e arrecadação por natureza, justificando eventuais oscilações significativas.

RECEITAS (orçamento bruto: sem 20% de inadimplência)	2016		PERCENTUAL %
	CRP-09 ORÇADO	EXECUTADO	
ANUIDADE – PF	3.209.780,00	2.301.860,63	71,71
ANUIDADE – PJ	105.464,20	80.449,28	76,28
ANUIDADE EXERCÍCIO ANTERIOR – PF/PJ	200.000,00	340.275,91	170,14
FUNDO DE SEÇÃO	40.198,80	28.927,88	71,96
RECEITAS DE SERVIÇOS	60.000,00	82.611,25	137,69
MULTAS E JUROS S/ANUIDADES	100.000,00	134.264,43	134,26
RECEITAS FINANCEIRAS	220.000,00	373.008,63	169,55
DÍVIDA ATIVA ADMINISTRATIVA/EXECUTIVA	100.000,00	60.947,65	60,95
OUTRAS RECEITAS DIVERSAS	10.000,00	230.024,50	230,25
<b>TOTAIS</b>	<b>4.045.443,00</b>	<b>3.632.370,16</b>	<b>89,79</b>

Com relação às receitas cabe informar que:

- Em relação aos valores de Anuidade Exercício Anteriores PF/PJ, ficamos abaixo da arrecadação prevista, inclusive na faixa de 80% (oitenta por cento), haja vista, que há previsão de inadimplência de 20% (vinte por cento). Porém houve fatores econômico-financeira e políticos que interviram no planejamento previsto nos processos de cobranças no CRP-09 para os valores a receber.

- optou por aplicar seus recursos em CDB o que justificou a variação percentual positiva dos rendimentos de aplicação. Como previmos um valor e sua variação foi superior, destoo o percentual, provavelmente pela situação econômica-financeira o país no exercício.



- Outras Receitas e Receitas Diversas, houve um grande crescimento devido à ajustes efetuado no exercícios de lançamentos de receitas ainda relativo ao CRP-23, que durante o processo de desmembramento do CRP-09, foram lançados indevidamente como receita do CRP-09.

- É importante ressaltar as porcentagens alcançadas no montante geral pelo CRP-09 no decorrer do exercício, é bem próxima ao orçado para o exercício, principalmente quanto a meta de inadimplência estipulada.

**c) Forma de partilha da receita entre CFP e Regional.**

Do produto de arrecadação das anuidades e dos serviços prestados, 25% foram repassados ao Conselho Federal de Psicologia. Abaixo a demonstração de valores repassados ao CFP pelo Regional:

	<b>Orçamento</b>	<b>Repassado</b>
Cota parte (20%)	– R\$ 797.247,64	R\$ 534.426,67
Cota Revista (5%)	– R\$ 153.017,72	R\$ 133.607,31
Fundo de Seção	– R\$ 32.159,04	R\$ 22.986,30

**4.3 – Informações e Indicadores sobre desempenho Operacional**

**EVOLUÇÃO DA DESPESA X RECEITA**

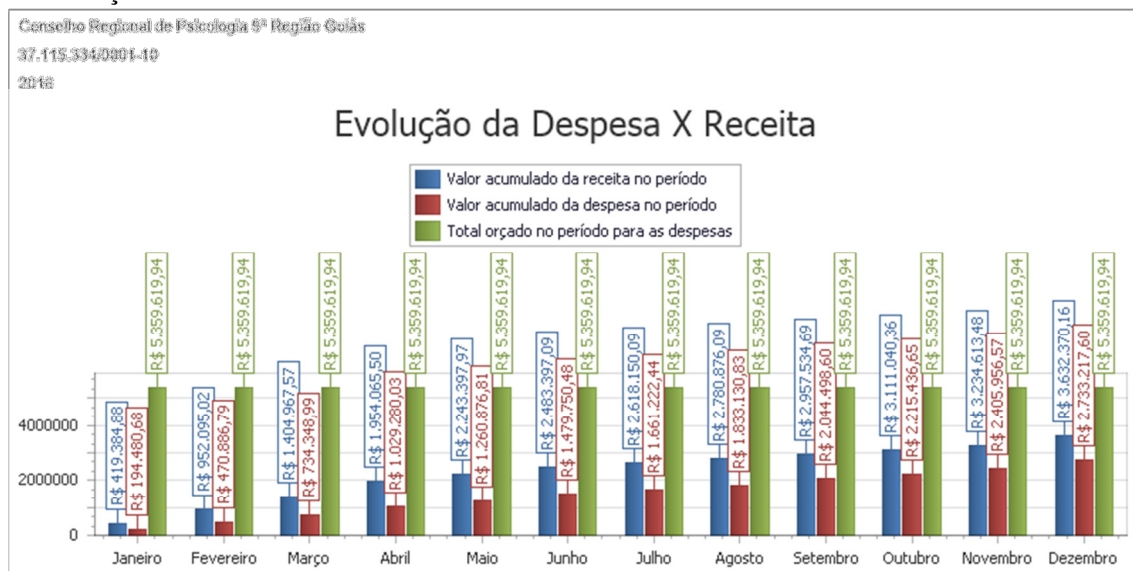

## 5 – GOVERNANÇA

### 5.1 – Descrição das estruturas de governança

A estrutura de governança da entidade está descrita no Regimento Interno da autarquia e demonstrado no organograma da entidade.

O Conselho é composto pelos seguintes órgãos:

I – Plenário

II – Diretoria

III – Comissões

IV – Congressos

V – Assembleias

São órgãos auxiliares e consultivos do CRP-09 as comissões permanentes de Orientação e Ética (COE) e de Orientação e Fiscalização (COF). Quando necessário, poderão ser constituídas comissões e grupos de trabalho para fins específicos de auxílio à Diretoria e/ou Plenário.

As assessorias estão ligadas à Diretoria e ao Plenário do CRP-09.

### 5.2 – Informações sobre os dirigentes e colegiados

Rol dos Responsáveis					
Nome: Wadson Arantes Gama			CPF: 427.574.441-15		
Endereço Comercial: Avenida T-2 Nº 803 Qd. 76 Lt. 18 – Setor Bueno					
Cidade: Goiânia		UF: Goiás		CEP: 74.210-010	
Fones: (62) 3253-1785		Fax:		E mail: <a href="mailto:wadsongama@yahoo.com.br">wadsongama@yahoo.com.br</a>	
Cargo ou Função: Conselheiro Presidente					
Natureza de Responsabilidade (Art. 10 da IN TCU 63/2010):					
Ato de Designação		Ato de Exoneração		Período de Gestão	
Nome e número	Data	Nome e número	Data	Início	Fim
Ata nº 437	23/09/2015	-	-	01/01/2016	19/05/2016

Nome: José Henrique Lopes da Silva			CPF: 994.302.741-04		
Endereço Comercial: Avenida T-2 Nº 803 Qd. 76 Lt. 18 – Setor Bueno					
Cidade: Goiânia		UF: Goiás		CEP: 74.210-010	
Fones: (62) 3253-1785		Fax:		E mail: <a href="mailto:henriquelopespsi@hotmail.com">henriquelopespsi@hotmail.com</a>	
Cargo ou Função: Conselheiro Presidente					
Natureza de Responsabilidade (Art. 10 da IN TCU 63/2010):					
Ato de Designação		Ato de Exoneração		Período de Gestão	
Nome e número	Data	Nome e número	Data	Início	Fim
Ata nº 457	19/05/2016	-	-	19/05/2016	26/09/2016

Nome: Ionara Vieira Moura Rabelo			CPF: 591.531.991-20		
Endereço Comercial: Avenida T-2 Nº 803 Qd. 76 Lt. 18 – Setor Bueno					
Cidade: Goiânia		UF: Goiás		CEP: 74.210-010	
Fones: (62) 3253-1785			Fax:		E mail: <a href="mailto:presidencia@crp09.org.br">presidencia@crp09.org.br</a>
Cargo ou Função: Conselheira Presidente					
Natureza de Responsabilidade (Art. 10 da IN TCU 63/2010):					
Ato de Designação		Ato de Exoneração		Período de Gestão	
Nome e número	Data	Nome e número	Data	Início	Fim
Ata nº 470	26/09/2016	-	-	26/09/2016	31/12/2016

Nome: Sandra Valéria Nogueira Alves Silva			CPF: 263.747.651-68		
Endereço Comercial: Avenida T-2 Nº 803 Qd. 76 Lt. 18 – Setor Bueno					
Cidade: Goiânia		UF: Goiás		CEP: 74.210-010	
Fones: (62) 3253-1785			Fax:		E mail: <a href="mailto:conselheira.sandra@crp09.org.br">conselheira.sandra@crp09.org.br</a>
Cargo ou Função: Conselheira Vice-Presidente					
Natureza de Responsabilidade (Art. 10 da IN TCU 63/2010):					
Ato de Designação		Ato de Exoneração		Período de Gestão	
Nome e número	Data	Nome e número	Data	Início	Fim
Ata nº 437	23/09/2015	-	-	01/01/2016	18/04/2016

Nome: Antonio Roberto De Melo Ferreira			CPF: 052.936.934-68		
Endereço Comercial: Avenida T-2 Nº 803 Qd. 76 Lt. 18 – Setor Bueno					
Cidade: Goiânia		UF: Goiás		CEP: 74.210-010	
Fones: (62) 3253-1785			Fax:		E mail: <a href="mailto:meloduque@yahoo.com.br">meloduque@yahoo.com.br</a>
Cargo ou Função: Conselheiro Vice-Presidente					
Natureza de Responsabilidade (Art. 10 da IN TCU 63/2010):					
Ato de Designação		Ato de Exoneração		Período de Gestão	
Nome e número	Data	Nome e número	Data	Início	Fim
Ata nº 457	19/05/2016	-	-	19/05/2016	26/09/2016

Nome: Handersenn Shouzo Abe			CPF: 017.758.501-37		
Endereço Comercial: Avenida T-2 Nº 803 Qd. 76 Lt. 18 – Setor Bueno					
Cidade: Goiânia		UF: Goiás		CEP: 74.210-010	
Fones: (62) 3253-1785			Fax:		E mail: <a href="mailto:vice.presidencia@crp09.org.br">vice.presidencia@crp09.org.br</a>
Cargo ou Função: Conselheira Vice-Presidente					
Natureza de Responsabilidade (Art. 10 da IN TCU 63/2010):					

Ato de Designação		Ato de Exoneração		Período de Gestão	
Nome e número	Data	Nome e número	Data	Início	Fim
Ata nº 470	26/09/2016	-	-	26/09/2016	31/12/2016

Nome: Gerley Lopes Cardoso			CPF: 348.506.511-00		
Endereço Comercial: Avenida T-2 Nº 803 Qd. 76 Lt. 18 – Setor Bueno					
Cidade: Goiânia		UF: Goiás		CEP: 74.210-010	
Fones: (62) 3253-1785		Fax:		E mail: <a href="mailto:conselheira.gerley@crp09.org.br">conselheira.gerley@crp09.org.br</a>	
Cargo ou Função: Conselheira Tesoureira					
Natureza de Responsabilidade (Art. 10 da IN TCU 63/2010):					
Ato de Designação		Ato de Exoneração		Período de Gestão	
Nome e número	Data	Nome e número	Data	Início	Fim
Ata nº 437	23/09/2015	-	-	01/01/2016	26/09//2016

Nome: Murillo Rodrigues Dos Santos			CPF: 036.154.891-52		
Endereço Comercial: Avenida T-2 Nº 803 Qd. 76 Lt. 18 – Setor Bueno					
Cidade: Goiânia		UF: Goiás		CEP: 74.210-010	
Fones: (62) 3253-1785		Fax:		E mail: <a href="mailto:tesouraria@crp09.org.br">tesouraria@crp09.org.br</a>	
Cargo ou Função: Conselheira Tesoureiro					
Natureza de Responsabilidade (Art. 10 da IN TCU 63/2010):					
Ato de Designação		Ato de Exoneração		Período de Gestão	
Nome e número	Data	Nome e número	Data	Início	Fim
Ata nº 470	26/09/2016	-	-	26/09/2016	31/12/2016

Nome: José Henrique Lopes da Silva			CPF: 994.302.741-04		
Endereço Comercial: Avenida T-2 Nº 803 Qd. 76 Lt. 18 – Setor Bueno					
Cidade: Goiânia		UF: Goiás		CEP: 74.210-010	
Fones: (62) 3253-1785		Fax:		E mail: <a href="mailto:henriquelopespsi@hotmail.com">henriquelopespsi@hotmail.com</a>	
Cargo ou Função: Conselheiro Secretário					
Natureza de Responsabilidade (Art. 10 da IN TCU 63/2010):					
Ato de Designação		Ato de Exoneração		Período de Gestão	
Nome e número	Data	Nome e número	Data	Início	Fim
Ata nº 437	23/09/2015	-	-	01/01/2016	26/09/2016

<b>Nome: Simone Minasi</b>		<b>CPF: 863.149.046-68</b>			
<b>Endereço Comercial: Avenida T-2 Nº 803 Qd. 76 Lt. 18 – Setor Bueno</b>					
<b>Cidade: Goiânia</b>	<b>UF: Goiás</b>	<b>CEP: 74.210-010</b>			
<b>Fones: (62) 3253-1785</b>	<b>Fax:</b>	<b>E mail: <a href="mailto:secretaria@crp09.org.br">secretaria@crp09.org.br</a></b>			
<b>Cargo ou Função: Conselheira Secretária</b>					
<b>Natureza de Responsabilidade (Art. 10 da IN TCU 63/2010):</b>					
<b>Ato de Designação</b>		<b>Ato de Exoneração</b>		<b>Período de Gestão</b>	
<b>Nome e número</b>	<b>Data</b>	<b>Nome e número</b>	<b>Data</b>	<b>Início</b>	<b>Fim</b>
<b>Ata nº 470</b>	<b>26/09/2016</b>	<b>-</b>	<b>-</b>	<b>26/09/2016</b>	<b>31/12/2016</b>

<b>Relação de Conselheiros - VIII PLENÁRIO</b>		
<b>Nome:</b>	<b>Função:</b>	<b>Mandato:</b>
Eriko Netto de Lima	Conselheiro Efetivo	01/01/2016 a 26/09/2016
Helizett Santos de Lima	Conselheiro Efetivo	01/01/2016 a 26/09/2016
Raimundo Rocha Medrado Junior	Conselheiro Efetivo	01/01/2016 a 26/09/2016
Simone Minasi	Conselheiro Efetivo	01/01/2016 a 26/09/2016
Antônio Roberto de Melo Ferreira	Conselheiro Efetivo	01/01/2016 a 26/09/2016
Alba Cristhiane Santana da Mata	Conselheiro Suplente	01/01/2016 a 26/09/2016
Aurora Zanini Cesar	Conselheiro Suplente	01/01/2016 a 26/09/2016
Danilo Suassuna Martins da Costa	Conselheiro Suplente	01/01/2016 a 26/09/2016
Eloise Elene Neves Barbosa	Conselheiro Suplente	01/01/2016 a 26/09/2016
Handersenn Shouzo Abe	Conselheiro Suplente	01/01/2016 a 26/09/2016
Ionara Vieira Moura Rabelo	Conselheiro Suplente	01/01/2016 a 26/09/2016
Maria Virgínia de Carvalho	Conselheiro Suplente	01/01/2016 a 26/09/2016
Mayk Diego Gomes da Glória	Conselheiro Suplente	01/01/2016 a 26/09/2016

<b>Relação de Conselheiros – IX PLENÁRIO</b>		
<b>Nome:</b>	<b>Função:</b>	<b>Mandato:</b>
Leonardo Ferreira Faria	Conselheiro Efetivo	26/09/2016 a 31/12/2016
Astrogildo Naves de Carvalho	Conselheiro Efetivo	26/09/2016 a 31/12/2016
Divino de Jesus da Silva Rodrigues	Conselheiro Efetivo	26/09/2016 a 31/12/2016
Maria Virgínia de Carvalho	Conselheiro Efetiva	26/09/2016 a 31/12/2016
Mayk Diego Gomes da Gloria Machado	Conselheiro Efetivo	26/09/2016 a 31/12/2016
Claudia de Oliveira Alves	Conselheira Suplente	26/09/2016 a 31/12/2016
Raquel Alves de Sousa Barbosa	Conselheira Suplente	26/09/2016 a 31/12/2016
Christine Ramos Rocha	Conselheira Suplente	26/09/2016 a 31/12/2016

Danilo Suassuna Martins Costa	Conselheiro Suplente	26/09/2016 a 31/12/2016
Karina Mendonça Santos	Conselheira Suplente	26/09/2016 a 31/12/2016
Ivone Félix de Sousa	Conselheira Suplente	26/09/2016 a 31/12/2016
Cristina Vianna Moreira dos Santos	Conselheira Suplente	26/09/2016 a 31/12/2016
Miriam Terezinha Bueno Nogueira	Conselheira Suplente	26/09/2016 a 31/12/2016
Alba Cristhiane Santana da Mata	Conselheira Suplente	26/09/2016 a 31/12/2016

### 5.3 – Funcionamento do Plenário

O plenário reunir-se-á, ordinariamente, pelo menos uma vez por mês, por convocação do presidente e respeitado o calendário previamente aprovado, e, extraordinariamente, por iniciativa do presidente ou por solicitação de um mínimo de 3 (três) conselheiros, limitada a pauta à matéria que motivou sua convocação.

Feita a primeira chamada pelo presidente, no horário previsto para o início da sessão, e não tendo sido alcançado o "quorum" mínimo de 2/3, haverá nova chamada após 15 (quinze) minutos, quando então a reunião poderá ter início, com a maioria simples dos efetivos;

A convocação de conselheiros para as reuniões extraordinárias far-se-á por qualquer meio idôneo de comunicação, com antecedência de 5 (cinco) dias, podendo este prazo ser diminuído, em função da urgência da matéria, desde que comprovada a convocação, a tempo, de todos os Conselheiros;

As reuniões plenárias terão a duração de 4 (quatro) horas, tendo tolerância de atraso e/ou saída antecipada de 30 minutos.

- As reuniões serão realizadas na sede do Conselho Regional de Psicologia – 9ª Região, salvo deliberação contrária do plenário, por motivo justificado.

- As reuniões serão restritas aos membros do Plenário, admitindo-se a participação de convidados, se houver necessidade, para apresentação de ponto de pauta.

- De todas as reuniões do plenário o conselheiro secretário do Conselho de Psicologia – 9ª Região, lavrará ata dos trabalhos desenvolvidos, que deverá ser discutida e votada pelos conselheiros e assinada por aqueles que a aprovarem, na reunião subsequente.

### 5.4 – Política de designação de representantes nas assembleias

- A Assembleia Geral do Conselho Regional de Psicologia 9ª Região é órgão deliberativo, sendo composta por psicólogos com inscrição principal neste regional e em pleno gozo de seus direitos.

- A Assembleia Geral reunir-se-á, ordinariamente, uma vez por ano, por convocação do presidente do Conselho Regional de Psicologia - 9ª Região e, extraordinariamente, por convocação do presidente ou a pedido justificado de, pelo menos 2/3 do Plenário, ou 1/3 dos Psicólogos inscritos originariamente no conselho, e em pleno gozo de seus direitos.

- A Assembleia Geral reunir-se-á, na primeira convocação, com a maioria absoluta de seus integrantes, e, nas convocações subsequentes, com qualquer número de integrantes.

- As deliberações da Assembleia Geral serão tomadas por maioria simples de votos.

- Compete à Assembleia Geral eleger conselheiros e respectivos suplentes e ainda:

- Propor ao Conselho Federal de Psicologia, anualmente, o valor das anuidades, taxas, multas e emolumentos, bem como quaisquer contribuições, de acordo com os parâmetros estabelecidos pela Assembleia das Políticas Administrativas e Financeiras.

## **5.5 – Política de remuneração dos conselheiros e membros da diretoria**

Está descrito no Manual de Procedimentos Administrativos, Financeiros e Contábeis do Sistema CFP / CRP's que:

1.1 Jeton é a gratificação paga a Conselheiro efetivo, ou a Conselheiro suplente quando convocado na condição de efetivo, pela sua participação em reunião Plenária do Conselho.

1.2 A concessão do Jeton é facultativa, podendo o Conselho deliberar pela não instituição, e não caracteriza qualquer forma de remuneração, não gerando ao beneficiário qualquer direito trabalhista, previdenciário ou civil.

1.3 O Conselho Regional fixará o valor integral do Jeton com base na sua capacidade financeira, obedecendo ao parâmetro fixado pelo Conselho Federal, tendo como limite máximo o pagamento de 08 (oito) Jetons no mês.

1.4 O Jeton é devido a cada sessão plenária do Conselho, entendida como sessão a atividade deliberativa com duração de no mínimo 3h30 (três horas e trinta minutos) e no máximo oito horas de duração.

A Portaria CRP-09 nº 001/2013 estabelece o valor da gratificação denominada Jeton, conforme Art. 01 da referida Portaria. O valor de Jeton para 2016 foi de R\$ 170,00.

Portanto, em 2016, foram pagos, a título de Jeton, os seguintes valores: R\$ 38.860,00

Cabe ressaltar que o cargo de Conselheiro é honorífico, já que seu ocupante exerce função pública gratuita, não havendo para tanto pagamento de salários ou qualquer outro tipo de remuneração.

## **8 – ÁREAS ESPECIAIS DA GESTÃO**

### **8.1 – Gestão de pessoas**

#### **8.1.1 Informações específicas sobre a estrutura de pessoal**

Em 31/12/2016 a força de trabalho do CRP-09 era composta de:

- 21 empregados, sendo 17 empregados efetivos e 04 empregados em cargo de confiança (Recrutamento amplo).

De acordo com o cargo e com a forma de ingresso na entidade, esses empregados estão divididos em:

- Auxiliar Administrativo – Classe I – Ref. A:	2 empregados efetivos
- Assistente Administrativo – Classe I – Ref. A:	2 empregados efetivos
- Assistente Administrativo – Classe III – Ref. I:	1 empregado efetivos
- Analista Administrativo Classe II - Ref. E:	1 empregado efetivos
- Analista Administrativo Classe I - Ref. A:	1 empregado efetivos
- Analista Administrativo Classe XI – Ref. N:	1 empregado efetivo
- Analista Financeiro Classe XI – Ref. N:	2 empregados efetivos
- Analista Financeiro Classe I – Ref. A:	1 empregado efetivos
- Analista de Fiscalização Orientação Classe I – Ref. A:	1 empregado efetivo
- Analista de Fiscalização Orientação Classe VIII – Ref. C:	2 empregados efetivo
- Analista de Fiscalização Orientação Classe XI – Ref. N:	1 empregado efetivo
- Analista de Fiscalização Orientação Classe IV – Ref. L:	1 empregado efetivo
- Assessor Jurídico:	1 empregado em cargo em comissão
- Assessor Contábil:	1 empregado em cargo em comissão
- Assessor de Comunicação:	1 empregado em cargo em comissão
- Assessor Técnico e de Pesquisa:	1 empregado em cargo em comissão

A quantidade de empregados do CRP-09 por faixa etária em 31/12/2016, foi:

- até 29 anos: 04 empregados
- de 30 a 39 anos: 07 empregados
- de 40 a 49 anos: 07 empregados
- acima de 50 anos: 02 empregados

#### **8.1.2 – Demonstrativo das despesas com pessoal**

Os valores gastos com a força de trabalho do CRP-09, em 2016, foram:

Empregados = R\$ 1.212.956,24 (remuneração, encargos, vale transporte, ticket alimentação, auxílio saúde, auxílio educação e auxílio creche/assistência pré-escolar).

Serviços Terceirizados:

Serviços de Assessoria de Informática:

R\$ 9.555,31 (Exa Soluções de Infraestrutura Ltda)

R\$ 7.066,91 (Interagi Tecnologia Ltda)

R\$ 1.709,38 (RHTron Informática Ltda)

R\$ 21.580,79 (Implanta Informática Ltda)

Postagem de Correspondência Institucional:

R\$ 3.477,78 (Empresa Brasileira de Correios e Telegráfos)

Serviços de Segurança Predial e Preventiva:



R\$ 1.600,86 (DL Alarmes Ltda)

Em atendimento ao disposto na Lei 12.527 de 18 de Novembro de 2011 o CRP-09 publica mensalmente os gastos com Pessoal no site [www.crp09.org.br](http://www.crp09.org.br).

### **8.1.3 – Processo de ingresso de funcionários na entidade**

As modalidades de ingresso dos empregados do CRP-09 são:

- Concurso Público (cargo efetivo)
- Recrutamento Amplo (cargo em comissão – gerências e assessorias)

### **8.1.4 - Qualificação da força de trabalho de acordo com a estrutura de cargo, idade e nível de escolaridade.**

Os aumentos salariais no CRP-09 poderão ocorrer de acordo com as seguintes situações:

- Ajustes salariais legais, ocorridos na data base da categoria, em 1º de Maio de cada ano;
- Progressões funcionais:

A progressão horizontal é a passagem de uma Referência para outra imediatamente superior, mantida a classe, e ocorrerá por antiguidade, a cada triênio, cumpridos os requisitos estabelecidos no Plano de Cargos, Carreiras e Salários do CRP-09.

A progressão vertical é a passagem de uma Classe para a Referência inicial da Classe seguinte, mediante obtenção de escolaridade superior ao exigido como requisito para o cargo e avaliação de desempenho, condicionado ao quadro de vagas, cumpridos os requisitos estabelecidos no Plano de Cargos, Carreiras e Salários do CRP-09.

O CRP-09 destina ainda em seu Orçamento, conforme acordo coletivo, valores específicos para auxílio educação a seus empregados, destinado ao custeio de cursos de graduação em instituições particulares de ensino superior, reconhecida pelo MEC, cursos de extensão, formação e atualização profissional, desde que o curso seja afim com qualquer atividade exercida no CRP-09, além de pós-graduação lato sensu e stricto sensu, em instituições públicas e privadas, reconhecidas pelo MEC. Em 2016 o valor alocado para o Gestão de Pessoas foi R\$ 1.587,12 valor este definido no Acordo Coletivo de Trabalho 2016/2017, de R\$ 264,52 até Abril/2016 por funcionário.

## **6 – RELACIONAMENTO COM A SOCIEDADE**

### **6.1 – Canais de acesso do usuário**

O CRP-09 mantém ativos para comunicação com a sociedade e a categoria os seguintes canais de comunicações:

- Portal Institucional [www.crp09.org.br](http://www.crp09.org.br);
- Link de Transparência;
- E-mail Institucional [administracao@crp09.org.br](mailto:administracao@crp09.org.br);
- Página no Facebook;
- Urna de sugestões na recepção da Instituição;
- Canais tradicionais como telefone e fax.

### **6.2 – Aferição do grau de satisfação dos usuários**

Através da urna de sugestões/reclamações apresentadas ao CRP-09, e/ou nos canais de rede sociais, o Conselho verifica e analisa as informações para tomada de decisões a respeito de melhorias nos atendimentos aos profissionais, além de manter um relacionamento mais próximo com os mesmos.

### **6.3 – Mecanismo de transparência das informações**

#### **Informação ao Cidadão**

O Portal da Transparência do CRP-09 tem a intenção de permitir ao cidadão o acesso transparente e integral a informações diversas sobre a autarquia federal.

A ferramenta atende à Lei nº 12.527/2011, denominada Lei de Acesso à Informação (LAI), regulamentada pelo Decreto nº 7724/2012, que normatiza os artigos 5º e 37 da Constituição Federal ao estabelecer que todas as informações disponíveis em qualquer entidade pública sejam disponibilizadas na internet, com exceção apenas de documentos oficialmente declarados como sigilosos. Com essa medida, o CRP-09 reafirma o compromisso firmado com a sociedade e o corpo de psicólogos de dar publicidade e transparência às suas ações.

Caso não encontre a informação desejada, realize um pedido de acesso à informação no Serviço de Informações ao Cidadão (SIC) localizado na Ouvidoria do CRP-09 ou através do Sistema Eletrônico do Serviço de Informações ao Cidadão (e-SIC).

<https://transparencia.cfp.org.br/crp09/>

## 7 – DESEMPENHO FINANCEIRO

### 7.1 – Desempenho Financeiro do Exercício

A formação da Receita de Contribuições foi baseada na deliberação da Assembleia Orçamentária do CRP-09, realizada em 31 de outubro de 2015. Para a previsão orçamentária foram considerados, ainda, os dados de cadastro como: 7.400 inscrições de pessoas físicas (PF) e 255 pessoas jurídicas (PJ); previsão de 540 novas inscrições, sendo 500 pessoas físicas e 40 pessoas jurídicas e ainda, o índice de inadimplência de 20% sobre as receitas das anuidades, receitas de exercícios anteriores, e receitas correntes (Anexo I), para obter a previsão real de recebimento.

Desde o Exercício de 2012, as demonstrações contábeis estão sendo elaboradas e apresentadas em conformidade com a Lei nº 4.320/64 e as Normas Brasileiras de Contabilidade, com vistas à convergência dessas normas as Normas Internacionais de Contabilidade Aplicadas ao Setor Público, explanadas nos Manuais publicados no site da Secretaria do Tesouro Nacional.

A técnica estabelecida para análise financeira consiste em estabelecer relações entre contas e agrupamentos de contas do Balanço e de Demonstração de resultados entre outras grandezas econômico-financeiras.

### 7.2 – Comparativo das receitas e das despesas

Período: 01/01/2016 a 31/12/2016

Comparativo da Receita				
Receita	Orçado		Arrec. Exerc.	Diferença
CRP/GO	Período: 01/01/2016 a 31/12/2016			
Receita	Orçado		Arrec. Exerc.	Diferença
<b>RECEITA REALIZADA</b>	<b>5.359.619,94</b>	<b>3.632.370,16</b>	<b>3.632.370,16</b>	<b>1.727.249,78</b>
<b>RECEITA CORRENTE</b>	<b>4.045.443,00</b>	<b>3.632.370,16</b>	<b>3.632.370,16</b>	<b>413.072,84</b>
<b>RECEITAS DE CONTRIBUIÇÕES</b>	<b>3.555.443,00</b>	<b>2.751.513,70</b>	<b>2.751.513,70</b>	<b>803.929,30</b>
<b>ANUIDADES PESSOAS FÍSICAS</b>	<b>3.409.780,00</b>	<b>2.635.406,93</b>	<b>2.635.406,93</b>	<b>774.373,07</b>
<b>PESSOAS FÍSICAS DO EXERCÍCIO</b>	<b>3.209.780,00</b>	<b>2.301.860,63</b>	<b>2.301.860,63</b>	<b>907.919,37</b>
Anuidade de Pessoa Física	3.209.780,00	2.301.860,63	2.301.860,63	907.919,37
<b>PESSOAS FÍSICAS DO EXERCÍCIO ANTERIOR</b>	<b>200.000,00</b>	<b>333.546,30</b>	<b>333.546,30</b>	<b>-133.546,30</b>
Anuidade de Pessoa Física - exercício anterior	200.000,00	333.546,30	333.546,30	-133.546,30
<b>ANUIDADES DE PESSOAS JURÍDICAS</b>	<b>105.464,20</b>	<b>87.178,89</b>	<b>87.178,89</b>	<b>18.285,31</b>
<b>PESSOA JURÍDICA DO EXERCÍCIO</b>	<b>105.464,20</b>	<b>80.449,28</b>	<b>80.449,28</b>	<b>25.014,92</b>
Anuidade Pessoa Jurídica	105.464,20	80.449,28	80.449,28	25.014,92
<b>PESSOA JURÍDICA DO EXERCÍCIO ANTERIOR</b>	<b>0,00</b>	<b>6.729,61</b>	<b>6.729,61</b>	<b>-6.729,61</b>
Anuidade Pessoa Jurídica - Exercício Anterior - Faixa I	0,00	6.729,61	6.729,61	-6.729,61
<b>FUNDO DE SEÇÕES</b>	<b>40.198,80</b>	<b>28.927,88</b>	<b>28.927,88</b>	<b>11.270,92</b>
Fundo de Seções	40.198,80	28.927,88	28.927,88	11.270,92
<b>RECEITA DE SERVIÇOS</b>	<b>70.000,00</b>	<b>82.611,25</b>	<b>82.611,25</b>	<b>-12.611,25</b>
<b>EMOLUMENTOS COM INSCRIÇÕES</b>	<b>45.000,00</b>	<b>56.738,42</b>	<b>56.738,42</b>	<b>-11.738,42</b>
Inscrições Profissionais Pessoas Físicas	45.000,00	56.738,42	56.738,42	-11.738,42
<b>EMOLUMENTOS COM EXPEDIÇÕES DE CARTEIRAS</b>	<b>15.000,00</b>	<b>16.838,54</b>	<b>16.838,54</b>	<b>-1.838,54</b>

2ª via Carteira Profissionais Pessoas Físicas	15.000,00	16.838,54	16.838,54	-1.838,54
<b>RECEITAS DIVERSAS DE SERVIÇOS</b>	<b>10.000,00</b>	<b>9.034,29</b>	<b>9.034,29</b>	<b>965,71</b>
Mala Direta Própria	10.000,00	9.034,29	9.034,29	965,71
<b>FINANCEIRAS</b>	<b>320.000,00</b>	<b>507.273,06</b>	<b>507.273,06</b>	<b>-187.273,06</b>
<b>JUROS DE MORA SOBRE ANUIDADES</b>	<b>100.000,00</b>	<b>134.264,43</b>	<b>134.264,43</b>	<b>-34.264,43</b>
Juros s/ Anuidades Pessoas Físicas	100.000,00	134.264,43	134.264,43	-34.264,43
<b>ATUALIZAÇÃO MONETÁRIA</b>	<b>220.000,00</b>	<b>373.008,63</b>	<b>373.008,63</b>	<b>-153.008,63</b>
<b>REMUNERAÇÃO DE DEP. BANC. E APLICAÇÕES FINANCEIRAS</b>	<b>220.000,00</b>	<b>373.008,63</b>	<b>373.008,63</b>	<b>-153.008,63</b>
Correção Monetária - Aplicação CDB	220.000,00	373.008,63	373.008,63	-153.008,63
<b>OUTRAS RECEITAS CORRENTES</b>	<b>100.000,00</b>	<b>290.972,15</b>	<b>290.972,15</b>	<b>-190.972,15</b>
<b>DÍVIDA ATIVA</b>	<b>100.000,00</b>	<b>60.947,65</b>	<b>60.947,65</b>	<b>39.052,35</b>
Dívida Ativa Administrativa	25.000,00	2.653,25	2.653,25	22.346,75
Dívida Ativa Judicial	75.000,00	58.294,40	58.294,40	16.705,60
<b>INDENIZAÇÕES E RESTITUIÇÕES</b>	<b>0,00</b>	<b>15.554,48</b>	<b>15.554,48</b>	<b>-15.554,48</b>
Indenizações e restituições	0,00	15.554,48	15.554,48	-15.554,48
<b>RECEITAS NÃO IDENTIFICADAS</b>	<b>0,00</b>	<b>214.470,02</b>	<b>214.470,02</b>	<b>-214.470,02</b>
Receitas Não Identificadas	0,00	180.782,54	180.782,54	-180.782,54
Reembolsos Diversos	0,00	33.687,48	33.687,48	-33.687,48
<b>RECEITA DE CAPITAL</b>	<b>1.314.176,94</b>	<b>0,00</b>	<b>0,00</b>	<b>1.314.176,94</b>
<b>OUTRAS RECEITAS DE CAPITAL</b>	<b>1.314.176,94</b>	<b>0,00</b>	<b>0,00</b>	<b>1.314.176,94</b>
<b>SUPERÁVIT FINANCEIRO</b>	<b>1.314.176,94</b>	<b>0,00</b>	<b>0,00</b>	<b>1.314.176,94</b>
Superávit Financeiro	1.314.176,94	0,00	0,00	1.314.176,94
<b>Total:</b>	<b>5359619,94</b>	<b>3632370,16</b>	<b>3632370,16</b>	<b>1727249,78</b>

#### COMPARATIVO DE DESPESAS

Despesa	Orçado	Realiz. Período	Realiz. Exerc.	Diferença
CRP/GO <span style="float: right;">Período: 01/01/2016 a 31/12/2016</span>				
Despesa	Orçado	Realiz. Período	Realiz. Exerc.	Diferença
<b>CRÉDITO DISPONÍVEL DA DESPESA</b>	<b>5.359.619,94</b>	<b>2.733.217,60</b>	<b>51,00%</b>	<b>2.733.217,60</b>
<b>CRÉDITO DISPONÍVEL DESPESA CORRENTE</b>	<b>3.304.764,17</b>	<b>2.722.519,87</b>	<b>82,38%</b>	<b>2.722.519,87</b>
<b>PESSOAL E ENCARGOS SOCIAIS</b>	<b>1.407.420,02</b>	<b>1.370.026,95</b>	<b>97,34%</b>	<b>1.370.026,95</b>
<b>REMUNERAÇÃO PESSOAL</b>	<b>1.078.549,26</b>	<b>1.069.516,45</b>	<b>99,16%</b>	<b>1.069.516,45</b>
Salários	899.000,00	891.401,04	99,15%	891.401,04
Gratificação de Natal 13º Salário	80.000,00	78.566,15	98,21%	78.566,15
Salário de Férias	99.549,26	99.549,26	100,00%	99.549,26
<b>ENCARGOS PATRONAIS</b>	<b>328.870,76</b>	<b>300.510,50</b>	<b>91,38%</b>	<b>300.510,50</b>

INSS Patronal	230.000,00	212.758,38	92,50%	212.758,38	92,50%	17.241,62	7,50%
FGTS	87.935,38	78.497,13	89,27%	78.497,13	89,27%	9.438,25	10,73%
PIS/PASEP Sobre Folha de Pagamento	10.935,38	9.254,99	84,63%	9.254,99	84,63%	1.680,39	15,37%
<b>JUROS E ENCARGOS DA DÍVIDA</b>	<b>325,00</b>	<b>0,00</b>	<b>0,00%</b>	<b>0,00</b>	<b>0,00%</b>	<b>325,00</b>	<b>100,00%</b>
<b>OUTROS JUROS E ENCARGOS DE MORA</b>	<b>325,00</b>	<b>0,00</b>	<b>0,00%</b>	<b>0,00</b>	<b>0,00%</b>	<b>325,00</b>	<b>100,00%</b>
Juros e Encargos A Diversos	325,00	0,00	0,00%	0,00	0,00%	325,00	100,00%
<b>OUTRAS DESPESAS CORRENTES</b>	<b>1.897.019,15</b>	<b>1.352.492,92</b>	<b>71,30%</b>	<b>1.352.492,92</b>	<b>71,30%</b>	<b>544.526,23</b>	<b>28,70%</b>
<b>BENEFÍCIOS A PESSOAL</b>	<b>140.000,00</b>	<b>107.529,77</b>	<b>76,81%</b>	<b>107.529,77</b>	<b>76,81%</b>	<b>32.470,23</b>	<b>23,19%</b>
Auxílio Alimentação	140.000,00	107.529,77	76,81%	107.529,77	76,81%	32.470,23	23,19%
<b>BENEFÍCIOS ASSISTENCIAIS</b>	<b>41.559,32</b>	<b>35.087,29</b>	<b>84,43%</b>	<b>35.087,29</b>	<b>84,43%</b>	<b>6.472,03</b>	<b>15,57%</b>
Auxílio Educação	5.759,32	1.587,12	27,56%	1.587,12	27,56%	4.172,20	72,44%
Auxílio Creche	11.000,00	9.522,90	86,57%	9.522,90	86,57%	1.477,10	13,43%
Auxílio Saúde	24.800,00	23.977,27	96,68%	23.977,27	96,68%	822,73	3,32%
<b>USO DE BENS E SERVIÇOS</b>	<b>376.728,52</b>	<b>214.937,75</b>	<b>57,05%</b>	<b>214.937,75</b>	<b>57,05%</b>	<b>161.790,77</b>	<b>42,95%</b>
<b>MATERIAL DE CONSUMO</b>	<b>31.375,00</b>	<b>21.009,98</b>	<b>66,96%</b>	<b>21.009,98</b>	<b>66,96%</b>	<b>10.365,02</b>	<b>33,04%</b>
Materiais de Expediente	15.000,00	9.430,76	62,87%	9.430,76	62,87%	5.569,24	37,13%
Bandeiras, Flâmulas e Placas	2.675,00	2.175,00	81,31%	2.175,00	81,31%	500,00	18,69%
Materiais de Informática	1.000,00	185,00	18,50%	185,00	18,50%	815,00	81,50%
Materiais para Manutenção de Bens Imóveis/Instalações	500,00	0,00	0,00%	0,00	0,00%	500,00	100,00%
Material de Copa e Cozinha	500,00	175,80	35,16%	175,80	35,16%	324,20	64,84%
Gêneros de Alimentação	8.700,00	7.567,50	86,98%	7.567,50	86,98%	1.132,50	13,02%
Materiais de Higiene, Limpeza e Conservação	3.000,00	1.475,92	49,20%	1.475,92	49,20%	1.524,08	50,80%
<b>OUTROS MATERIAIS DE CONSUMO</b>	<b>500,00</b>	<b>0,00</b>	<b>0,00%</b>	<b>0,00</b>	<b>0,00%</b>	<b>500,00</b>	<b>100,00%</b>
Outros Materiais de Consumo	500,00	0,00	0,00%	0,00	0,00%	500,00	100,00%
<b>SERVICOS TERCEIROS - PESSOAS FÍSICAS</b>	<b>14.230,00</b>	<b>12.710,00</b>	<b>89,32%</b>	<b>12.710,00</b>	<b>89,32%</b>	<b>1.520,00</b>	<b>10,68%</b>
Serviços de Limpeza, Conservação e Jardinagem	13.000,00	12.080,00	92,92%	12.080,00	92,92%	920,00	7,08%
Serviços Fotográficos, Áudio e Vídeos	300,00	0,00	0,00%	0,00	0,00%	300,00	100,00%
Demais Serviços Profissionais	300,00	0,00	0,00%	0,00	0,00%	300,00	100,00%
Vigilância	630,00	630,00	100,00%	630,00	100,00%	0,00	0,00%
<b>DIÁRIAS, AJUDAS DE CUSTO E JETONS</b>	<b>232.901,02</b>	<b>136.745,00</b>	<b>58,71%</b>	<b>136.745,00</b>	<b>58,71%</b>	<b>96.156,02</b>	<b>41,29%</b>
Diárias a Funcionários	5.000,00	4.450,00	89,00%	4.450,00	89,00%	550,00	11,00%

Diárias a Conselheiros	47.836,40	21.400,00	44,74%	21.400,00	44,74%	26.436,40	55,26%
Diárias a Colaboradores	8.000,00	3.575,00	44,69%	3.575,00	44,69%	4.425,00	55,31%
Ajudas de Custos a Conselheiros e Colaboradores	122.064,62	72.200,00	59,15%	72.200,00	59,15%	49.864,62	40,85%
Jetons a Conselheiros	50.000,00	35.120,00	70,24%	35.120,00	70,24%	14.880,00	29,76%
<b>PASSAGENS</b>	<b>55.000,00</b>	<b>16.122,72</b>	<b>29,31%</b>	<b>16.122,72</b>	<b>29,31%</b>	<b>38.877,28</b>	<b>70,69%</b>
Passagens - Funcionários	5.000,00	0,00	0,00%	0,00	0,00%	5.000,00	100,00%
Passagens - Conselheiros	45.000,00	15.444,89	34,32%	15.444,89	34,32%	29.555,11	65,68%
Passagens - Colaboradores	5.000,00	677,83	13,56%	677,83	13,56%	4.322,17	86,44%
<b>HOSPEDAGENS E ALIMENTAÇÃO</b>	<b>6.352,50</b>	<b>6.352,50</b>	<b>100,00%</b>	<b>6.352,50</b>	<b>100,00%</b>	<b>0,00</b>	<b>0,00%</b>
Hospedagem de Conselheiros	6.352,50	6.352,50	100,00%	6.352,50	100,00%	0,00	0,00%
<b>DESPESA COM LOCOMOÇÃO</b>	<b>36.370,00</b>	<b>21.997,55</b>	<b>60,48%</b>	<b>21.997,55</b>	<b>60,48%</b>	<b>14.372,45</b>	<b>39,52%</b>
Locação de Meio de Transporte - Conselheiros	18.370,00	15.873,63	86,41%	15.873,63	86,41%	2.496,37	13,59%
Locação de Meio de Transporte - Colaboradores	5.000,00	1.051,46	21,03%	1.051,46	21,03%	3.948,54	78,97%
Fretes e Transportes de Encomendas	8.000,00	2.969,20	37,12%	2.969,20	37,12%	5.030,80	62,88%
Indenização de Quilometragem	5.000,00	2.103,26	42,07%	2.103,26	42,07%	2.896,74	57,93%
<b>SERVICOS TERCEIROS - PESSOAS JURÍDICAS</b>	<b>462.556,32</b>	<b>146.086,47</b>	<b>31,58%</b>	<b>146.086,47</b>	<b>31,58%</b>	<b>316.469,85</b>	<b>68,42%</b>
Serviços de Informática	200.000,00	39.912,39	19,96%	39.912,39	19,96%	160.087,61	80,04%
Serviços de Limpeza, Conservação e Jardinagem	2.220,00	1.570,00	70,72%	1.570,00	70,72%	650,00	29,28%
Serviços de Segurança Predial e Preventiva	5.000,00	1.600,86	32,02%	1.600,86	32,02%	3.399,14	67,98%
Serviços de Medicina do Trabalho	3.000,00	161,00	5,37%	161,00	5,37%	2.839,00	94,63%
Serviços Fotográficos e Vídeos	1.000,00	300,00	30,00%	300,00	30,00%	700,00	70,00%
Seguros de Bens Imóveis	1.800,00	1.346,56	74,81%	1.346,56	74,81%	453,44	25,19%
Locação de Bens Móveis, Máquinas e Equipamentos	5.656,84	1.650,80	29,18%	1.650,80	29,18%	4.006,04	70,82%
Manutenção e Conservação Bens Móveis	7.500,00	4.922,85	65,64%	4.922,85	65,64%	2.577,15	34,36%
Manutenção e Conservação Dos Bens Imóveis	3.300,00	3.270,00	99,09%	3.270,00	99,09%	30,00	0,91%
Serviços de Energia Elétrica	15.000,00	11.971,72	79,81%	11.971,72	79,81%	3.028,28	20,19%
Serviços de Água e Esgoto	6.700,00	6.137,59	91,61%	6.137,59	91,61%	562,41	8,39%
Postagem de Correspondência Institucional	20.000,00	3.477,78	17,39%	3.477,78	17,39%	16.522,22	82,61%
Serviços de Telecomunicações	20.000,00	14.253,57	71,27%	14.253,57	71,27%	5.746,43	28,73%
Assinaturas	1.000,00	648,00	64,80%	648,00	64,80%	352,00	35,20%

Publicações Técnicas	11.000,00	11.000,00	100,00%	11.000,00	100,00%	0,00	0,00%
Impressos Gráficos	55.000,00	3.058,00	5,56%	3.058,00	5,56%	51.942,00	94,44%
Encadernação de Documentos	1.000,00	0,00	0,00%	0,00	0,00%	1.000,00	100,00%
Despesas com eleições	2.477,95	2.289,95	92,41%	2.289,95	92,41%	188,00	7,59%
Congresso e Conferências	100.901,53	38.515,40	38,17%	38.515,40	38,17%	62.386,13	61,83%
<b>TRIBUTÁRIAS E CONTRIBUTIVAS</b>	<b>802.769,69</b>	<b>783.501,34</b>	<b>97,60%</b>	<b>783.501,34</b>	<b>97,60%</b>	<b>19.268,35</b>	<b>2,40%</b>
<b>TRIBUTOS</b>	<b>5.522,05</b>	<b>4.374,96</b>	<b>79,23%</b>	<b>4.374,96</b>	<b>79,23%</b>	<b>1.147,09</b>	<b>20,77%</b>
Impostos e Taxas	1.000,00	46,98	4,70%	46,98	4,70%	953,02	95,30%
Despesas Judiciais	4.522,05	4.327,98	95,71%	4.327,98	95,71%	194,07	4,29%
<b>CONTRIBUIÇÕES</b>	<b>797.247,64</b>	<b>779.126,38</b>	<b>97,73%</b>	<b>779.126,38</b>	<b>97,73%</b>	<b>18.121,26</b>	<b>2,27%</b>
Cota Parte	612.070,88	603.095,70	98,53%	603.095,70	98,53%	8.975,18	1,47%
Cota Revista	153.017,72	150.774,97	98,53%	150.774,97	98,53%	2.242,75	1,47%
Fundo de Seções	32.159,04	25.255,71	78,53%	25.255,71	78,53%	6.903,33	21,47%
<b>DEMAIS DESPESAS CORRENTES</b>	<b>18.000,00</b>	<b>9.945,00</b>	<b>55,25%</b>	<b>9.945,00</b>	<b>55,25%</b>	<b>8.055,00</b>	<b>44,75%</b>
Indenizações, Restituições e Reposições	5.000,00	2.659,08	53,18%	2.659,08	53,18%	2.340,92	46,82%
Despesas de Exercícios Anteriores	1.000,00	50,53	5,05%	50,53	5,05%	949,47	94,95%
Despesas Miúdas de Pronto Pagamento	12.000,00	7.235,39	60,29%	7.235,39	60,29%	4.764,61	39,71%
<b>SERVIÇOS BANCÁRIOS</b>	<b>55.405,30</b>	<b>55.405,30</b>	<b>100,00%</b>	<b>55.405,30</b>	<b>100,00%</b>	<b>0,00</b>	<b>0,00%</b>
Taxa Sobre Serviços Bancários	55.405,30	55.405,30	100,00%	55.405,30	100,00%	0,00	0,00%
<b>CRÉDITO DISPONÍVEL DESPESA DE CAPITAL</b>	<b>2.054.855,77</b>	<b>10.697,73</b>	<b>0,52%</b>	<b>10.697,73</b>	<b>0,52%</b>	<b>2.044.158,04</b>	<b>99,48%</b>
<b>INVESTIMENTOS</b>	<b>1.412.376,94</b>	<b>10.697,73</b>	<b>0,76%</b>	<b>10.697,73</b>	<b>0,76%</b>	<b>1.401.679,21</b>	<b>99,24%</b>
<b>OBRAS, INSTALAÇÕES E REFORMAS</b>	<b>1.314.176,94</b>	<b>4.700,00</b>	<b>0,36%</b>	<b>4.700,00</b>	<b>0,36%</b>	<b>1.309.476,94</b>	<b>99,64%</b>
Obras e Instalações em andamento	1.314.176,94	4.700,00	0,36%	4.700,00	0,36%	1.309.476,94	99,64%
<b>EQUIPAMENTOS E MATERIAIS PERMANENTES</b>	<b>98.200,00</b>	<b>5.997,73</b>	<b>6,11%</b>	<b>5.997,73</b>	<b>6,11%</b>	<b>92.202,27</b>	<b>93,89%</b>
Móveis e Utensílios	37.500,00	3.503,00	9,34%	3.503,00	9,34%	33.997,00	90,66%
Máquinas, Equipamentos e Aparelhos	8.700,00	2.494,73	28,68%	2.494,73	28,68%	6.205,27	71,32%
Utensílios de Copa e Cozinha	2.000,00	0,00	0,00%	0,00	0,00%	2.000,00	100,00%
Equipamentos de Processamento de Dados	50.000,00	0,00	0,00%	0,00	0,00%	50.000,00	100,00%
<b>OUTRAS DESPESAS CAPITAL</b>	<b>642.478,83</b>	<b>0,00</b>	<b>0,00%</b>	<b>0,00</b>	<b>0,00%</b>	<b>642.478,83</b>	<b>100,00%</b>
<b>TRANSFERÊNCIAS DE CAPITAL</b>	<b>642.478,83</b>	<b>0,00</b>	<b>0,00%</b>	<b>0,00</b>	<b>0,00%</b>	<b>642.478,83</b>	<b>100,00%</b>
Inadimplência	642.478,83	0,00	0,00%	0,00	0,00%	642.478,83	100,00%

**Total: 5359619,94 2733217,6 2733217,6 2626402,34**

### 7.3 – Tratamento contábil da depreciação

#### RELATÓRIO DE DEPRECIAÇÃO DE BENS PATRIMONIAIS 2016

				<b>TOAL DE BENS MÓVEIS</b>	<b>88.585,86</b>	<b>8.555,14</b>	10%
1			1.2.3.2.1.05	Sede Própria - Conforme Avaliação da Caixa Econômica Federal realizada em 09/01/2013. <b>LAUDO DE AVALIAÇÃO Nº 7130.7130.9579-48/2012.01.01.01</b>	R\$ 1.060.000,00	42.400,00	4%
				<b>TOAL DE BENS IMÓVEIS</b>	<b>R\$ 1.060.000,00</b>	<b>42.400,00</b>	
				<b>TOTAL</b>	<b>R\$ 1.148.585,86</b>	<b>50.955,14</b>	

### 7.4 – Sistemática de apuração de custos

#### Relação de Centro de Custos c/ Sub-Área - Exercício 2015

Código	Centro de Custo
CRP/GO	
Código	Centro de Custo
01	<b>ORGANIZAÇÃO ADMINISTRATIVA E FUNCIONAL</b>
01.01	<b>Recursos Humanos</b>
01.02	<b>Material de Consumo</b>
01.03	<b>Serviços de Terceiros</b>
01.04	<b>Telefone Fixo</b>
01.05	<b>Telefone Celular</b>
01.06	<b>Postagem</b>
02	<b>AÇÕES PLENÁRIAS</b>
02.01	<b>Ajuda de Custo a Cons. e Colaboradores</b>
02.02	<b>Reuniões Plenárias</b>
02.03	<b>Diárias de Conselheiros e Colaboradores</b>
03	<b>AÇÕES POLÍTICAS E INSTITUCIONAIS</b>
03.01	<b>CRP é Você</b>
03.02	<b>Comissões e Grupos de Trabalho</b>
03.03	<b>Outras Ações do Sistema Conselho</b>
03.04	<b>CONGRESSOS</b>
03.04	<b>CONPCER</b>
04	<b>AQUISIÇÃO E INVESTIMENTOS</b>
04.01	<b>Projeto Arquitetônico</b>
04.02	<b>Construção da Sede Própria</b>



04.03	Aquisições de Imobilizados
05	SEÇÃO DE BASE TOCANTINS
05.01	Recursos Humanos - TOCANTINS
05.02	Material de Consumo - TOCANTINS
05.03	Serviços de Terceiros - TOCANTINS
05.04	Locação da Sede - TOCANTINS
05.05	Telefone Fixo - TOCANTINS
05.06	Telefone Celular - TOCANTINS
05.07	Postagens - TOCANTINS
05.08	Ajuda de Custo - TOCANTINS
05.09	Reuniões Plenárias - TOCANTINS
05.10	Diárias de Conselheiros - TOCANTINS
06	TRANSFERÊNCIAS OPERACIONAIS
06.01	Cota Parte / Cota Revista CFP

## 7.5 – Demonstrações contábeis

### Balço Orçamentário

CRP/GO

Período: 01/01/2016 a  
31/12/2016

RECEITAS ORÇAMENTÁRIAS			PREVISÃO INICIAL	PREVISÃO ATUALIZADA	RECEITAS REALIZADAS	SALDO
RECEITA CORRENTE	4.045.443,00	4.045.443,00	4045443	4045443	3632370,16	-413072,84
RECEITAS DE CONTRIBUICOES	3.555.443,00	3.555.443,00	3555443	3555443	2751513,7	-803929,3
ANUIDADES PESSOAS FÍSICAS	3.409.780,00	3.409.780,00	3409780	3409780	2635406,93	-774373,07
PESSOAS FÍSICAS DO EXERCÍCIO	3.209.780,00	3.209.780,00	3209780	3209780	2301860,63	-907919,37
Anuidade de Pessoa Física	3.209.780,00	3.209.780,00	3209780	3209780	2301860,63	-907919,37
PESSOAS FÍSICAS DO EXERCÍCIO ANTERIOR	200.000,00	200.000,00	200000	200000	333546,3	133546,3
Anuidade de Pessoa Física - exercício anterior	200.000,00	200.000,00	200000	200000	333546,3	133546,3
ANUIDADES DE PESSOAS JURÍDICAS	105.464,20	105.464,20	105464,2	105464,2	87178,89	-18285,31
PESSOA JURÍDICA DO EXERCÍCIO	105.464,20	105.464,20	105464,2	105464,2	80449,28	-25014,92
Anuidade Pessoa Jurídica	105.464,20	105.464,20	105464,2	105464,2	80449,28	-25014,92
PESSOA JURÍDICA DO EXERCÍCIO ANTERIOR	0,00	0,00	0	0	6729,61	6729,61
Anuidade Pessoa Jurídica - Exercício Anterior - Faixa I	0,00	0,00	0	0	6729,61	6729,61
FUNDO DE SEÇÕES	40.198,80	40.198,80	40198,8	40198,8	28927,88	-11270,92
Fundo de Seções	40.198,80	40.198,80	40198,8	40198,8	28927,88	-11270,92
RECEITA DE SERVICOS	70.000,00	70.000,00	70000	70000	82611,25	12611,25
EMOLUMENTOS COM INSCRIÇÕES	45.000,00	45.000,00	45000	45000	56738,42	11738,42
Inscrições Profissionais Pessoas Físicas	45.000,00	45.000,00	45000	45000	56738,42	11738,42

EMOLUMENTOS COM EXPEDIÇÕES DE CARTEIRAS	15.000,00	15.000,00	15000	15000	16838,54	1838,54
2ª via Carteira Profissionais Pessoas Físicas	15.000,00	15.000,00	15000	15000	16838,54	1838,54
RECEITAS DIVERSAS DE SERVIÇOS	10.000,00	10.000,00	10000	10000	9034,29	-965,71
Mala Direta Própria	10.000,00	10.000,00	10000	10000	9034,29	-965,71
FINANCEIRAS	320.000,00	320.000,00	320000	320000	507273,06	187273,06
JUROS DE MORA SOBRE ANUIDADES	100.000,00	100.000,00	100000	100000	134264,43	34264,43
Juros s/ Anuidades Pessoas Físicas	100.000,00	100.000,00	100000	100000	134264,43	34264,43
ATUALIZAÇÃO MONETÁRIA	220.000,00	220.000,00	220000	220000	373008,63	153008,63
REMUNERAÇÃO DE DEP. BANC. E APLICAÇÕES FINANCEIRAS	220.000,00	220.000,00	220000	220000	373008,63	153008,63
Correção Monetária - Aplicação CDB	220.000,00	220.000,00	220000	220000	373008,63	153008,63
OUTRAS RECEITAS CORRENTES	100.000,00	100.000,00	100000	100000	290972,15	190972,15
DÍVIDA ATIVA	100.000,00	100.000,00	100000	100000	60947,65	-39052,35
Dívida Ativa Administrativa	25.000,00	25.000,00	25000	25000	2653,25	-22346,75
Dívida Ativa Judicial	75.000,00	75.000,00	75000	75000	58294,4	-16705,6
INDENIZAÇÕES E RESTITUIÇÕES	0,00	0,00	0	0	15554,48	15554,48
Indenizações e restituições	0,00	0,00	0	0	15554,48	15554,48
RECEITAS NÃO IDENTIFICADAS	0,00	0,00	0	0	214470,02	214470,02
Receitas Não Identificadas	0,00	0,00	0	0	180782,54	180782,54
Reembolsos Diversos	0,00	0,00	0	0	33687,48	33687,48
RECEITA DE CAPITAL	1.314.176,94	1.314.176,94	1314176,94	1314176,94	0	-1314176,94
OUTRAS RECEITAS DE CAPITAL	1.314.176,94	1.314.176,94	1314176,94	1314176,94	0	-1314176,94
SUPERÁVIT FINANCEIRO	1.314.176,94	1.314.176,94	1314176,94	1314176,94	0	-1314176,94
Superávit Financeiro	1.314.176,94	1.314.176,94	1314176,94	1314176,94	0	-1314176,94
RECURSOS ARRECADADOS EM EXERCÍCIOS ANTERIORES	0,00	0,00	0	0	0	0
<b>SUB-TOTAL DAS RECEITAS</b>	<b>5.359.619,94</b>	<b>5.359.619,94</b>	<b>5.359.619,94</b>	<b>5.359.619,94</b>	<b>3.632.370,16</b>	<b>1.727.249,78</b>
<b>DÉFICIT</b>	<b>0,00</b>	<b>0,00</b>	<b>0</b>	<b>0</b>	<b>0</b>	<b>0</b>
<b>TOTAL</b>	<b>5.359.619,94</b>	<b>5.359.619,94</b>	<b>5.359.619,94</b>	<b>5.359.619,94</b>	<b>3.632.370,16</b>	<b>1.727.249,78</b>
<b>DESPESAS ORÇAMENTÁRIAS</b>	<b>DOTAÇÃO INICIAL</b>	<b>DOTAÇÃO ATUALIZADA</b>	<b>DESPESAS EMPENHADAS</b>	<b>DESPESAS LIQUIDADAS</b>	<b>DESPESAS PAGAS</b>	<b>SALDO DOTAÇÃO</b>
CRÉDITO DISPONÍVEL	3.235.964,17	3.304.764,17	2887685,66	2749731,27	2722519,87	417078,51
DESPESA CORRENTE PESSOAL E ENCARGOS SOCIAIS	1.080.000,00	1.407.420,02	1398355,36	1397044,35	1370026,95	9064,66
REMUNERAÇÃO PESSOAL	848.000,00	1.078.549,26	1069516,45	1069516,45	1069516,45	9032,81
Salários	700.000,00	899.000,00	891401,04	891401,04	891401,04	7598,96
Gratificação de Natal 13º Salário	80.000,00	80.000,00	78566,15	78566,15	78566,15	1433,85
Abono Pecuniário de Férias	8.000,00	0,00	0	0	0	0

Salário de Férias	60.000,00	99.549,26	99549,26	99549,26	99549,26	0
ENCARGOS PATRONAIS	232.000,00	328.870,76	328838,91	327527,9	300510,5	31,85
INSS Patronal	170.000,00	230.000,00	230000	228688,99	212758,38	0
FGTS	55.000,00	87.935,38	87935,38	87935,38	78497,13	0
PIS/PASEP Sobre Folha de Pagamento	7.000,00	10.935,38	10903,53	10903,53	9254,99	31,85
JUROS E ENCARGOS DA DÍVIDA	500,00	325,00	0	0	0	325
OUTROS JUROS E ENCARGOS DE MORA	500,00	325,00	0	0	0	325
Juros e Encargos A Diversos	500,00	325,00	0	0	0	325
OUTRAS DESPESAS CORRENTES	2.155.464,17	1.897.019,15	1489330,3	1352686,92	1352492,92	407688,85
BENEFÍCIOS A PESSOAL	140.000,00	140.000,00	140000	107723,77	107529,77	0
Auxílio Alimentação	140.000,00	140.000,00	140000	107723,77	107529,77	0
BENEFÍCIOS ASSISTENCIAIS	44.000,00	41.559,32	35837,29	35087,29	35087,29	5722,03
Auxílio Educação	15.000,00	5.759,32	1587,12	1587,12	1587,12	4172,2
Auxílio Creche	9.000,00	11.000,00	9522,9	9522,9	9522,9	1477,1
Auxílio Saúde	20.000,00	24.800,00	24727,27	23977,27	23977,27	72,73
USO DE BENS E SERVIÇOS	394.600,00	376.728,52	226817,79	214937,75	214937,75	149910,73
MATERIAL DE CONSUMO	32.500,00	31.375,00	22237,38	21009,98	21009,98	9137,62
Materiais de Expediente	15.000,00	15.000,00	9556,76	9430,76	9430,76	5443,24
Bandeiras, Flâmulas e Placas	2.500,00	2.675,00	2175	2175	2175	500
Materiais de Informática	3.000,00	1.000,00	185	185	185	815
Materiais para Manutenção de Bens Imóveis/Instalações	500,00	500,00	0	0	0	500
Material de Copa e Cozinha	500,00	500,00	175,8	175,8	175,8	324,2
Gêneros de Alimentação	8.000,00	8.700,00	8465	7567,5	7567,5	235
Materiais de Higiene, Limpeza e Conservação	3.000,00	3.000,00	1679,82	1475,92	1475,92	1320,18
OUTROS MATERIAIS DE CONSUMO	500,00	500,00	0	0	0	500
Outros Materiais de Consumo	500,00	500,00	0	0	0	500
SERVICOS TERCEIROS - PESSOAS FÍSICAS	15.600,00	14.230,00	12710	12710	12710	1520
Serviços de Limpeza, Conservação e Jardinagem	6.000,00	13.000,00	12080	12080	12080	920
Serviços Fotográficos, Áudio e Vídeos	300,00	300,00	0	0	0	300
Demais Serviços Profissionais	300,00	300,00	0	0	0	300
Vigilância	9.000,00	630,00	630	630	630	0
DIÁRIAS, AJUDAS DE CUSTO E JETONS	258.000,00	232.901,02	146335	136745	136745	86566,02
Diárias a Funcionários	5.000,00	5.000,00	4450	4450	4450	550
Diárias a Conselheiros	65.000,00	47.836,40	21400	21400	21400	26436,4
Diárias a Colaboradores	8.000,00	8.000,00	3575	3575	3575	4425
Ajudas de Custos a Conselheiros e Colaboradores	130.000,00	122.064,62	78050	72200	72200	44014,62
Jetons a Conselheiros	50.000,00	50.000,00	38860	35120	35120	11140

PASSAGENS	55.000,00	55.000,00	16122,72	16122,72	16122,72	38877,28
Passagens - Funcionários	5.000,00	5.000,00	0	0	0	5000
Passagens - Conselheiros	45.000,00	45.000,00	15444,89	15444,89	15444,89	29555,11
Passagens - Colaboradores	5.000,00	5.000,00	677,83	677,83	677,83	4322,17
HOSPEDAGENS E ALIMENTAÇÃO	0,00	6.352,50	6352,5	6352,5	6352,5	0
Hospedagem de Conselheiros	0,00	6.352,50	6352,5	6352,5	6352,5	0
DESPESA COM LOCOMOÇÃO	33.000,00	36.370,00	23060,19	21997,55	21997,55	13309,81
Locação de Meio de Transporte - Conselheiros	15.000,00	18.370,00	16486,27	15873,63	15873,63	1883,73
Locação de Meio de Transporte - Colaboradores	5.000,00	5.000,00	1051,46	1051,46	1051,46	3948,54
Fretes e Transportes de Encomendas	8.000,00	8.000,00	3419,2	2969,2	2969,2	4580,8
Indenização de Quilometragem	5.000,00	5.000,00	2103,26	2103,26	2103,26	2896,74
SERVICOS TERCEIROS - PESSOAS JURÍDICAS	664.516,53	462.556,32	236854,86	146086,47	146086,47	225701,46
Serviços de Informática	200.000,00	200.000,00	103825,49	39912,39	39912,39	96174,51
Serviços de Limpeza, Conservação e Jardinagem	0,00	2.220,00	1570	1570	1570	650
Serviços de Segurança Predial e Preventiva	5.000,00	5.000,00	2134,48	1600,86	1600,86	2865,52
Serviços de Medicina do Trabalho	3.000,00	3.000,00	1281	161	161	1719
Serviços Fotográficos e Vídeos	1.000,00	1.000,00	300	300	300	700
Seguros de Bens Imóveis	1.800,00	1.800,00	1346,56	1346,56	1346,56	453,44
Locação de Bens Móveis, Máquinas e Equipamentos	3.000,00	5.656,84	5656,84	1650,8	1650,8	0
Locação de Bens Imóveis	74.000,00	0,00	0	0	0	0
Manutenção e Conservação Bens Móveis	5.000,00	7.500,00	4922,85	4922,85	4922,85	2577,15
Manutenção e Conservação Dos Bens Imóveis	3.000,00	3.300,00	3270	3270	3270	30
Serviços de Energia Elétrica	10.000,00	15.000,00	15000	11971,72	11971,72	0
Serviços de Água e Esgoto	4.000,00	6.700,00	6700	6137,59	6137,59	0
Postagem de Correspondência Institucional	20.000,00	20.000,00	20000	3477,78	3477,78	0
Serviços de Telecomunicações	20.000,00	20.000,00	14567,6	14253,57	14253,57	5432,4
Assinaturas	1.000,00	1.000,00	648	648	648	352
Publicações Técnicas	5.000,00	11.000,00	11000	11000	11000	0
Confecção de Livros	120.000,00	0,00	0	0	0	0
Impressos Gráficos	55.000,00	55.000,00	3058	3058	3058	51942
Encadernação de Documentos	1.000,00	1.000,00	768,69	0	0	231,31
Despesas com eleições	30.000,00	2.477,95	2289,95	2289,95	2289,95	188
Congresso e Conferências	102.716,53	100.901,53	38515,4	38515,4	38515,4	62386,13
TRIBUTÁRIAS E CONTRIBUTIVAS	800.247,64	802.769,69	784470,06	783501,34	783501,34	18299,63
TRIBUTOS	3.000,00	5.522,05	4374,96	4374,96	4374,96	1147,09
Impostos e Taxas	1.000,00	1.000,00	46,98	46,98	46,98	953,02
Despesas Judiciais	2.000,00	4.522,05	4327,98	4327,98	4327,98	194,07

CONTRIBUIÇÕES	797.247,64	797.247,64	780095,1	779126,38	779126,38	17152,54
Cota Parte	612.070,88	612.070,88	603095,7	603095,7	603095,7	8975,18
Cota Revista	153.017,72	153.017,72	150774,97	150774,97	150774,97	2242,75
Fundo de Seções	32.159,04	32.159,04	26224,43	25255,71	25255,71	5934,61
DEMAIS DESPESAS CORRENTES	17.000,00	18.000,00	9945	9945	9945	8055
Indenizações, Restituições e Reposições	5.000,00	5.000,00	2659,08	2659,08	2659,08	2340,92
Despesas de Exercícios Anteriores	0,00	1.000,00	50,53	50,53	50,53	949,47
Despesas Miúdas de Pronto Pagamento	12.000,00	12.000,00	7235,39	7235,39	7235,39	4764,61
SERVIÇOS BANCÁRIOS	50.000,00	55.405,30	55405,3	55405,3	55405,3	0
Taxa Sobre Serviços Bancários	50.000,00	55.405,30	55405,3	55405,3	55405,3	0
TRANSFERÊNCIAS CORRENTES	45.100,00	0,00	0	0	0	0
SUBVENÇÕES SOCIAIS	45.100,00	0,00	0	0	0	0
Reservas de Contingências	45.100,00	0,00	0	0	0	0
CRÉDITO DISPONÍVEL DESPESA DE CAPITAL	2.123.655,77	2.054.855,77	18197,73	10697,73	10697,73	2036658,04
INVESTIMENTOS	1.481.176,94	1.412.376,94	18197,73	10697,73	10697,73	1394179,21
OBRAS, INSTALAÇÕES E REFORMAS	1.314.176,94	1.314.176,94	4700	4700	4700	1309476,94
Obras e Instalações em andamento	1.314.176,94	1.314.176,94	4700	4700	4700	1309476,94
EQUIPAMENTOS E MATERIAIS PERMANENTES	167.000,00	98.200,00	13497,73	5997,73	5997,73	84702,27
Móveis e Utensílios	100.000,00	37.500,00	3503	3503	3503	33997
Máquinas, Equipamentos e Aparelhos	15.000,00	8.700,00	2494,73	2494,73	2494,73	6205,27
Utensílios de Copa e Cozinha	2.000,00	2.000,00	0	0	0	2000
Equipamentos de Processamento de Dados	50.000,00	50.000,00	7500	0	0	42500
OUTRAS DESPESAS CAPITAL	642.478,83	642.478,83	0	0	0	642478,83
TRANSFERÊNCIAS DE CAPITAL	642.478,83	642.478,83	0	0	0	642478,83
Inadimplência	642.478,83	642.478,83	0	0	0	642478,83
<b>SUB-TOTAL DAS DESPESAS</b>	<b>5.359.619,94</b>	<b>5.359.619,94</b>	<b>2.905.883,39</b>	<b>2.760.429,00</b>	<b>2.733.217,60</b>	<b>2.453.736,55</b>
<b>SUPERÁVIT</b>	<b>-</b>	<b>-</b>	<b>726.486,77</b>	<b>-</b>	<b>-</b>	<b>-726.486,77</b>
<b>TOTAL</b>	<b>5.359.619,94</b>	<b>5.359.619,94</b>	<b>3.632.370,16</b>	<b>2.760.429,00</b>	<b>2.733.217,60</b>	<b>1.727.249,78</b>

Período: 01/01/2016 a  
31/12/2016

## Balço Financeiro

INGRESSOS			DISPÊNDIOS		
ESPECIFICAÇÃO	Exercício Anterior		ESPECIFICAÇÃO	Exercício Atual	Exercício Anterior
CRP/GO			Período: 01/01/2016 a 31/12/2016		
INGRESSOS			DISPÊNDIOS		
ESPECIFICAÇÃO	Exercício Atual	Exercício Anterior	ESPECIFICAÇÃO	Exercício Atual	Exercício Anterior
Receita Orçamentária	3.632.370,16	3.040.344,80	Despesa Orçamentária	2.905.883,39	2.678.855,94
RECEITA REALIZADA	3.632.370,16	3.040.344,80	CREDITO EMPENHADO A LIQUIDAR	145.454,39	203.696,22
RECEITA CORRENTE	3.632.370,16	3.040.344,80	CREDITO EMPENHADO LIQUIDADO	27.211,40	2.566.913,20
RECEITAS DE CONTRIBUICOES	2.751.513,70	2.420.855,58	CREDITO EMPENHADO – PAGO	2.733.217,60	0,00
ANUIDADES PESSOAS FÍSICAS	2.635.406,93	2.323.602,92	DESPESA CORRENTE	2.722.519,87	0,00
PESSOAS FÍSICAS DO EXERCÍCIO	2.301.860,63	2.053.307,53	PESSOAL E ENCARGOS SOCIAIS	1.069.516,45	0,00
PESSOAS FÍSICAS DO EXERCÍCIO ANTERIOR	333.546,30	270.295,39	ENCARGOS PATRONAIS	300.510,50	0,00
ANUIDADES DE PESSOAS JURÍDICAS	87.178,89	70.930,95	JUROSE E ENCARGOS DA DÍVIDA	0,00	0,00
PESSOA JURÍDICA DO EXERCÍCIO	80.449,28	61.440,28	OUTRAS DESPESAS CORRENTES	1.352.492,92	0,00
PESSOA JURÍDICA DO EXERCÍCIO ANTERIOR	6.729,61	9.490,67	DESPESA DE CAPITAL	10.697,73	0,00
FUNDO DE SEÇÕES	28.927,88	26.321,71	INVESTIMENTOS	10.697,73	0,00
RECEITA DE SERVICOS	82.611,25	58.869,00	CREDITO EMPENHADO LIQUIDADO	0,00	2.566.913,20
EMOLUMENTOS COM INSCRIÇÕES	56.738,42	43.738,82	DESPESA CORRENTE	0,00	2.562.013,20
EMOLUMENTOS COM EXPEDIÇÕES DE CARTEIRAS	16.838,54	7.240,05	PESSOAL E ENCARGOS SOCIAIS	0,00	1.228.616,62
RECEITAS DIVERSAS DE SERVIÇOS	9.034,29	7.890,13	JUROS E ENCARGOS DA DÍVIDA	0,00	0,00
FINANCEIRAS	507.273,06	413.785,46	OUTRAS DESPESAS CORRENTES	0,00	1.333.396,58
JUROS DE MORA SOBRE ANUIDADES	134.264,43	108.238,47	DESPESA DE CAPITAL	0,00	4.900,00
ATUALIZAÇÃO MONETÁRIA	373.008,63	305.546,99	INVESTIMENTOS	0,00	4.900,00
REMUNERAÇÃO DE DEP. BANC. E APLICAÇÕES FINANCEIRAS	373.008,63	305.546,99	RESTOS A PAGAR NÃO PROCESSADOS LIQUIDADOS A PAGAR	0,00	111.942,74
OUTRAS RECEITAS CORRENTES	290.972,15	146.834,76		0,00	0,00
DÍVIDA ATIVA	60.947,65	90.435,22		0,00	0,00
INDENIZAÇÕES E RESTITUIÇÕES	15.554,48	55.000,10		0,00	0,00
RECEITAS NÃO IDENTIFICADAS	214.470,02	1.399,44		0,00	0,00

Transferências Financeiras Recebidas	0,00	0,00	Transferências Financeiras Concedidas	0,00	0,00
Recebimentos Extraorçamentários	575.295,21	3.110.357,11	Pagamentos Extraorçamentários	708.664,42	3.106.261,78
Inscrição de Restos a Pagar Não Processados	145.454,39	0,00	Pagamentos de Restos a Pagar Não Processados	132.776,20	0,00
Inscrição de Restos a Pagar Processados	27.211,40	0,00	Pagamentos de Restos a Pagar Processados	0,00	0,00
Depósitos Restituíveis e Valores Vinculados	24.057,43	0,00	Depósitos Restituíveis e Valores Vinculados	23.656,46	0,00
Outros Recebimentos Extraorçamentários	378.571,99	0,00	Outros Pagamentos Extraorçamentários	552.231,76	0,00
Saldo em espécie do Exercício Anterior	2.456.215,21	2.090.631,02	Saldo em espécie para o Exercício Seguinte	3.049.332,77	2.456.215,21
Caixa e Equivalente de Caixa	2.456.215,21	0,00	Caixa e Equivalente de Caixa	3.049.332,77	0,00
Depósitos. Rest. Vlrs Vinculados	0,00	0,00	Depósitos. Rest. Vlrs Vinculados	0,00	0,00
<b>Total:</b>	<b>6.663.880,58</b>	<b>8.241.332,93</b>		<b>6.663.880,58</b>	<b>8.241.332,93</b>

Período: 01/01/2016 a  
31/12/2016

## Balanco Patrimonial

ATIVO			PASSIVO		
Especificação	Exercício Atual	Exercício Anterior	Especificação	Exercício Atual	Exercício Anterior

CRP/GO

ATIVO CIRCULANTE	5.115.269,30	3.035.563,65	PASSIVO CIRCULANTE	47.551,83	190.707,69
CAIXA E EQUIVALENTES DE CAIXA	3.049.332,77	2.456.215,21	OBRIGAÇÕES TRABALHISTAS, PREVIDENCIÁRIAS E ASSISTENCIAIS A PAGAR A CURTO PRAZO	-	796,61
CRÉDITOS A CURTO PRAZO	2.060.757,40	565.380,49	EMPRÉSTIMOS E FINANCIAMENTOS A CURTO PRAZO FORNECEDORES E CONTAS A PAGAR A CURTO PRAZO	194,00	325,07
DEMAIS CRÉDITOS E VALORES A CURTO PRAZO	-	-	OBRIGAÇÕES FISCAIS A CURTO PRAZO	45.332,67	16.912,33
INVESTIMENTOS E APLICAÇÕES TEMPORÁRIAS A CURTO PRAZO	-	-	OBRIGAÇÕES DE REPARTIÇÃO A OUTROS ENTES	135,92	176.109,10
ESTOQUES	5.179,13	13.967,95	PROVISÕES A CURTO PRAZO	1.648,54	-
VARIAÇÕES PATRIMONIAIS DIMINUTIVAS PAGAS ANTECIPADAMENTE	-	-	DEMAIS OBRIGAÇÕES A CURTO PRAZO	240,70	3.435,42D
<b>ATIVO NÃO-CIRCULANTE</b>	<b>1.035.600,32</b>	<b>1.116.046,90</b>	<b>PASSIVO NÃO-CIRCULANTE</b>	<b>-</b>	<b>-</b>
ATIVO REALIZÁVEL A LONGO PRAZO	-	-	OBRIGAÇÕES TRABALHISTAS, PREVIDENCIÁRIAS E ASSISTENCIAIS	-	-
INVESTIMENTOS	-	-			

IMOBILIZADO	1.035.600,32	1.116.046,90	A PAGAR A LONGO PRAZO	-	-
BENS MÓVEIS	167.496,53	201.687,97	EMPRÉSTIMOS E FINANCIAMENTOS A LONGO PRAZO	-	-
BENS IMÓVEIS	1.072.700,00	1.068.000,00	FORNECEDORES A LONGO PRAZO	-	-
(-) DEPRECIÇÃO, EXAUSTÃO E AMORTIZAÇÃO ACUMULADAS	204.596,21C	153.641,07C	OBRIGAÇÕES FISCAIS A LONGO PRAZO	-	-
INTANGÍVEL	-	-	PROVISÕES A LONGO PRAZO	-	-
			RESULTADO DIFERIDO	-	-
			<b>TOTAL DO PASSIVO</b>	<b>47.551,83</b>	<b>190.707,69</b>

			PATRIMÔNIO LÍQUIDO		
			Especificação	Exercício Atual	Exercício Anterior
			Patrimônio Social e Capital Social	0	0
			Ajuste de avaliação Patrimonial	0	0
			Demais Reservas	0	0
			Resultados Acumulados	6.103.317,79	3.960.902,86
			<b>TOTAL DO PATRIMÔNIO LÍQUIDO</b>	<b>6.103.317,79</b>	<b>3.960.902,86</b>

<b>TOTAL</b>	<b>6.150.869,62</b>	<b>4.151.610,55</b>	<b>TOTAL</b>	<b>6.150.869,62</b>	<b>-4.151.610,55</b>
--------------	---------------------	---------------------	--------------	---------------------	----------------------

ATIVO FINANCEIRO	3.049.332,77	2456215,21	PASSIVO FINANCEIRO	193.006,22	326.848,75
ATIVO PERMANENTE	3.101.536,85	1695395,34	PASSIVO PERMANENTE	-	-
<b>SALDO PATRIMONIAL</b>				<b>5.957.863,40</b>	<b>3.824.761,80</b>

Compensações

ESPECIFICAÇÃO	Exercício Atual	Exercício Anterior	ESPECIFICAÇÃO	Exercício Atual	Exercício Anterior
<b>Saldo do Atos Potenciais Ativos</b>			<b>Saldo do Atos Potenciais Passivos</b>		
Execução de Garantias e Contragarantias Recebidas	0	0	Execução de Garantias e Contragarantias Concedidas	0	0
Execução de Direitos Conveniados	0	0	Execução de Obrigações Conveniadas	0	0
Execução de Direitos Contratuais	0	0	Execução de Obrigações Contratuais	0	0
Execução de Outros Atos Potenciais do Ativo	0	0	Execução de Outros Atos Potenciais do Passivo	0	0
<b>TOTAL</b>	<b>0</b>	<b>0</b>	<b>TOTAL</b>	<b>0</b>	<b>0</b>

Quadro do Superávit/Déficit Financeiro

	Exercício Atual	Exercício Anterior
Superávit Financeiro	2.856.326,55	2.129.366,46



## Variações Patrimoniais

VARIAÇÕES PATRIMONIAIS QUANTITATIVAS				
	Exercício Atual	Exercício Anterior	Exercício Atual	Exercício Anterior

CRP/GO

Período: 01/01/2016 a 31/12/2016

	Exercício Atual	Exercício Anterior	Exercício Atual	Exercício Anterior	
VARIAÇÃO PATRIMONIAL AUMENTATIVA	5.269.129,06	3.203.848,69	VARIAÇÃO PATRIMONIAL DIMINUTIVA	3.126.714,13	2.797.322,60
CONTRIBUIÇÕES	4.236.233,21	2.435.508,68	PESSOAL E ENCARGOS	1.535.563,72	1.370.190,12
CONTRIBUIÇÕES SOCIAIS	4.236.233,21	2.435.508,68	REMUNERAÇÃO DE PESSOAL	1.069.516,45	975.903,48
CONTRIBUIÇÕES SOCIAIS	4.236.233,21	2.435.508,68	REMUNERAÇÃO A PESSOAL - RPPS	1.069.516,45	975.903,48
EXPLORAÇÃO E VENDA DE BENS, SERVIÇOS E DIREITOS	82.249,01	58.869,00	ENCARGOS PATRONAIS	327.527,90	275.667,82
EXPLORAÇÃO DE BENS DIREITOS E PRESTAÇÃO DE SERVIÇOS	82.249,01	58.869,00	ENCARGOS PATRONAIS - RPPS	327.527,90	275.667,82
VALOR BRUTO DE EXPLORAÇÃO DE BENS E DIREITOS E PRESTAÇÃO DE SERVIÇOS	82.249,01	58.869,00	BENEFÍCIOS A PESSOAL	138.519,37	118.618,82
VARIAÇÕES PATRIMONIAIS AUMENTATIVAS FINANCEIRAS	505.322,75	413.599,66	BENEFÍCIOS A PESSOAL - RPPS	138.519,37	118.618,82
JUROS E ENCARGOS DE MORA	132.264,08	108.052,67	BENEFÍCIOS PREVIDENCIÁRIOS E ASSISTENCIAIS	35.993,70	44.469,80
JUROS E ENCARGOS DE MORA SOBRE FORNECIMENTOS DE BENS E SERVIÇOS	132.264,08	108.052,67	BENEFÍCIOS EVENTUAIS	35.993,70	44.469,80
OUTRAS VARIAÇÕES PATRIMONIAIS AUMENTATIVAS - FINANCEIRAS	373.058,67	305.546,99	OUTROS BENEFÍCIOS EVENTUAIS	35.993,70	44.469,80
MULTAS SOBRE ANUIDADES	373.058,67	305.546,99	USO DE BENS, SERVICOS E CONSUMO DE CAPITAL FIXO	517.644,84	467.617,75
OUTRAS VARIAÇÕES PATRIMONIAIS AUMENTATIVAS	445.324,09	295.871,35	USO DE MATERIAL DE CONSUMO	26.731,25	23.484,27
VARIAÇÃO PATRIMONIAL AUMENTATIVA A CLASSIFICAR	217.152,04	1.399,44	CONSUMO DE MATERIAL	26.731,25	23.484,27
RECEITAS NÃO IDENTIFICADAS	217.152,04	1.399,44	SERVIÇOS	439.958,45	392.753,54
DIVERSAS VARIAÇÕES PATRIMONIAIS AUMENTATIVAS	228.172,05	294.471,91	DIARIAS, AJUDAS DE CUSTO E JETONS	145.085,00	149.415,00
INDENIZAÇÕES	15.554,48	55.000,10	SERVICOS TERCEIROS - PESSOAS FÍSICAS	62.060,20	48.198,82
REVERSAO DE PROVISÕES	325,07	7.066,10	SERVICOS TERCEIROS - PESSOAS JURÍDICAS	232.813,25	195.139,72
DÍVIDA ATIVA	196.601,30	232.405,71	DEPRECIACAO, AMORTIZACAO E EXAUSTAO	50.955,14	51.379,94
VARIAÇÕES	15.691,20	-	DEPRECIACAO	50.955,14	51.379,94

PATRIMONIAIS AUMENTATIVAS DECORRENTES DE FATOS GERADORES DIVERSOS					
	0,00	0,00	VARIAÇÕES PATRIMONIAIS DIMINUTIVAS FINANCEIRAS	74.418,98	64.451,53
	0,00	0,00	JUROS E ENCARGOS DE EMPRESTIMOS E FINANCIAMENTOS OBTIDOS	55.405,30	64.451,53
	0,00	0,00	OUTROS JUROS E ENCARGOS DE EMPRESTIMOS E FINANCIAMENTOS	55.405,30	64.451,53
	0,00	0,00	JUROS E ENCARGOS DE MORA	0,00	0,00
	0,00	0,00	OUTROS JUROS E ENCARGOS DE MORA	0,00	0,00
	0,00	0,00	OUTRAS VARIACOES PATRIMONIAIS DIMINUTIVAS FINANCEIRAS	19.013,68	0,00
	0,00	0,00	OUTRAS VARIACOES PATRIMONIAIS DIMINUTIVAS FINANCEIRAS	19.013,68	0,00
	0,00	0,00	TRANSFERÊNCIAS CONCEDIDAS	0,00	55.502,18
	0,00	0,00	TRANSFERÊNCIAS A INSTITUIÇÕES PRIVADAS	0,00	55.502,18
	0,00	0,00	TRANSFERÊNCIAS A INSTITUIÇÕES PRIVADAS SEM FINS LUCRATIVOS	0,00	55.502,18
	0,00	0,00	DESVALORIZAÇÃO E PERDA DE ATIVOS	163.352,87	83.410,65
	0,00	0,00	REDUÇÃO A VALOR RECUPERAVEL E AJUSTE PARA PERDAS	163.352,87	83.410,65
	0,00	0,00	REDUÇÃO A VALOR RECUPERAVEL DE IMOBILIZADO	40.669,17	0,00
	0,00	0,00	VARIAÇÃO PATRIMONIAL DIMINUTIVA COM PROVISÃO PARA PERDAS DE CREDITOS	122.683,70	83.410,65
	0,00	0,00	TRIBUTÁRIAS	783.946,92	696.477,22
	0,00	0,00	IMPOSTOS, TAXAS E CONTRIBUIÇÕES DE MELHORIA	4.374,96	4.651,89
	0,00	0,00	IMPOSTOS	4.374,96	4.651,89
	0,00	0,00	CONTRIBUICOES	779.571,96	691.825,33
	0,00	0,00	CONTRIBUIÇÕES SOCIAIS	779.571,96	691.825,33
	0,00	0,00	OUTRAS VARIAÇÕES PATRIMONIAIS DIMINUTIVAS	15.793,10	15.203,35
	0,00	0,00	DIVERSAS VARIAÇÕES	15.793,10	15.203,35

			PATRIMONIAIS DIMINUTIVAS		
	0,00	0,00	VARIAÇÕES PATRIMONIAIS DIMINUTIVAS DECORRENTES DE FATOS GERADORES DIVERSOS	15.793,10	15.203,35
<b>Total das Variações Ativas :</b>	<b>5.269.129,06</b>	<b>3.203.848,69</b>	<b>Total das Variações Passivas :</b>	<b>3126714,13</b>	<b>2797322,6</b>
<b>RESULTADO PATRIMONIAL</b>					
<b>Déficit do Exercício</b>			<b>Superávit do Exercício</b>	<b>2142414,93</b>	<b>406526,09</b>
<b>Total</b>	<b>5.269.129,06</b>	<b>3.203.848,69</b>	<b>Total</b>	<b>5269129,06</b>	<b>3203848,69</b>

## Demonstração dos Fluxos de Caixa

	Exercício Atual	Exercício Anterior
Período: 01/01/2016 a 31/12/2016		
<b>FLUXO DE CAIXA DAS ATIVIDADES DAS OPERAÇÕES</b>	<b>0,00</b>	<b>0,00</b>
<b>INGRESSOS</b>	<b>0,00</b>	<b>0,00</b>
RECEITA CORRENTE	3.632.370,16	3.040.344,80
RECEITAS DE CONTRIBUICOES	2.751.513,70	2.420.855,58
ANUIDADES PESSOAS FÍSICAS	2.635.406,93	2.323.602,92
PESSOAS FÍSICAS DO EXERCÍCIO	2.301.860,63	2.053.307,53
PESSOAS FÍSICAS DO EXERCÍCIO ANTERIOR	333.546,30	270.295,39
ANUIDADES DE PESSOAS JURÍDICAS	87.178,89	70.930,95
PESSOA JURÍDICA DO EXERCÍCIO	80.449,28	61.440,28
PESSOA JURÍDICA DO EXERCÍCIO ANTERIOR	6.729,61	9.490,67
FUNDO DE SEÇÕES	28.927,88	26.321,71
RECEITA DE SERVICOS	82.611,25	58.869,00
EMOLUMENTOS COM INSCRIÇOES	56.738,42	43.738,82
EMOLUMENTOS COM EXPEDIÇÕES DE CARTEIRAS	16.838,54	7.240,05
RECEITAS DIVERSAS DE SERVIÇOS	9.034,29	7.890,13
FINANCEIRAS	507.273,06	413.785,46
JUROS DE MORA SOBRE ANUIDADES	134.264,43	108.238,47
ATUALIZAÇÃO MONETÁRIA	373.008,63	305.546,99
REMUNERAÇÃO DE DEP. BANC. E APLICAÇÕES FINANCEIRAS	373.008,63	305.546,99
OUTRAS RECEITAS CORRENTES	290.972,15	146.834,76
DÍVIDA ATIVA	60.947,65	90.435,22
INDENIZAÇÕES E RESTITUIÇÕES	15.554,48	55.000,10
RECEITAS NÃO IDENTIFICADAS	214.470,02	1.399,44
INGRESSOS EXTRAORÇAMENTÁRIOS	0,00	3.110.357,11
OUTROS INGRESSOS	402.629,42	0,00
<b>DESEMBOLSOS</b>	<b>0,00</b>	<b>0,00</b>
<b>CREDITO EMPENHADO – PAGO</b>	<b>2.733.217,60</b>	<b>0,00</b>
DESPESA CORRENTE	2.722.519,87	0,00
PESSOAL E ENCARGOS SOCIAIS	1.069.516,45	0,00
ENCARGOS PATRONAIS	300.510,50	0,00
JUROSE E ENCARGOS DA DÍVIDA	0,00	0,00
OUTRAS DESPESAS CORRENTES	1.352.492,92	0,00
DESPESA DE CAPITAL	10.697,73	0,00
INVESTIMENTOS	10.697,73	0,00
DESPESA CORRENTE	0,00	2.562.013,20
PESSOAL E ENCARGOS SOCIAIS	0,00	1.228.616,62
JUROS E ENCARGOS DA DÍVIDA	0,00	0,00
OUTRAS DESPESAS CORRENTES	0,00	1.333.396,58
RESTOS A PAGAR NÃO PROCESSADOS	0,00	111.942,74
LIQUIDADOS A PAGAR	0,00	111.942,74

DESEMBOLSOS EXTRAORÇAMENTÁRIOS	0,00	3.106.261,78
OUTROS DESEMBOLSOS	708.664,42	0,00
<b>FLUXO DE CAIXA LÍQUIDO DAS ATIVIDADES DAS OPERAÇÕES</b>	<b>603.815,29</b>	<b>370.484,19</b>
FLUXO DE CAIXA DAS ATIVIDADES DE INVESTIMENTO	0,00	0,00
<b>INGRESSOS</b>	<b>0,00</b>	<b>0,00</b>
<b>DESEMBOLSOS</b>	<b>0,00</b>	<b>0,00</b>
<b>Crédito Empenhado Pago</b>	<b>0,00</b>	<b>0,00</b>
<b>Crédito Empenhado Liquidado</b>	<b>0,00</b>	<b>0,00</b>
INVESTIMENTOS	0,00	4.900,00
<b>FLUXO DE CAIXA LÍQUIDO DAS ATIVIDADES DE INVESTIMENTO</b>	<b>0,00</b>	<b>-4.900,00</b>
FLUXO DE CAIXA DAS ATIVIDADES DE FINANCIAMENTO	0,00	0,00
<b>INGRESSOS</b>	<b>0,00</b>	<b>0,00</b>
<b>DESEMBOLSOS</b>	<b>0,00</b>	<b>0,00</b>
<b>FLUXO DE CAIXA LÍQUIDO DAS ATIVIDADES DE FINANCIAMENTO</b>	<b>0,00</b>	<b>0,00</b>
<b>APURAÇÃO DO FLUXO DE CAIXA DO PERÍODO</b>	<b>0,00</b>	<b>0,00</b>
<b>GERAÇÃO LÍQUIDA DE CAIXA E EQUIVALENTES DE CAIXA</b>	<b>603.815,29</b>	<b>365.584,19</b>

CAIXA E EQUIVALENTES DE CAIXA INICIAL	2.456.215,21	2.090.631,02
CAIXA E EQUIVALENTES DE CAIXA FINAL	3.060.030,50	2.456.215,21

## 7.6 – Notas Explicativas

Esclarecemos através desta Nota explicativa, alguns pontos relevantes, registrados nos movimentos contábeis do período supra citado, para maior transparência e entendimento:

No item do Ativo – Estoque – Material de Consumo, o CRP-09 fizemos ajustes através de lançamento contábil, devido à não integração do programa SIALM. No entanto está anexado ao movimento os relatórios referente as entradas e saídas de materiais (estoque) no período de 01/01/2016 a 31/12/2016, que são débitos no valor de R\$ 26.090,86 e créditos no valor R\$ 34.879,68 substabelecendo o saldo de Material de Consumo no valor de R\$ 5.179,13. Temos alimentado o SIALM, de forma correta, e a partir do próximo exercício já teremos o programa que fará a integração automática com o SISCONT.NET.

Quanto à Dívida Ativa, informo que procedemos com o ajuste de acordo com o relatório de cobrança emitido no primeiro dia do ano posterior do exercício 2016, de forma que a comprovação dos valores está de acordo com o informado. Sendo uma baixa através de prescrição de dívida ativa administrativa no valor de R\$ 95.942,79 e a inscrição de dívida ativa executiva no valor de R\$ 155.084,69. Totalizando os valores de R\$ 41.313,51 de Dívida Ativa Administrativa e 541.198,28 de Dívida Ativa Executiva.

Informamos que os valores estão demonstrados através da planilha anexa nos autos, com as devidas considerações e aprovações em Reuniões Plenárias. As planilhas demonstram literalmente os reais valores dos bens, no entanto, houve avaliação do item – INSTALAÇÕES – pela Caixa Econômica Federal, e dessa forma procedemos a depreciação de acordo com essa avaliação. Os bens adquiridos em 2016 foram depreciados de forma proporcional a data de aquisição.

Permanecem os mesmos valores lançados como reserva de contingências futuras, as prováveis perdas de ações jurídicas, conforme relatório do assessor jurídico do CRP-09. Os valores são referentes á 04 (quatro) ações relatadas no mencionado relatório nos montantes de: R\$ 1.645,21 (9ª Vara SJGO), R\$ 1.000,00 (7ª Vara Federal SJGO), R\$ 1.960,00 (4ª Vara Federal de Execuções Fiscais da Seção Judiciária do Espírito Santo) e R\$ 1.729,80 (2ª Vara da Justiça Federal SJTO), totalizando o valor de R\$ 6.335,01.

Existiam valores com saldo devedor no passivo do CRP-09, advindos de exercícios anteriores lançados de forma incorreta, que foram baixados nesse exercício por ajuste. São eles: 2.1.4.1.102.01 no valor de R\$ 48,54D; 2.1.8.8.1.99.01 no valor de R\$ 5.850,09D.

Além de baixas por ajustes de valores de exercícios anteriores que não contemplam a realidade do CRP-09, lançadas de forma errôneas. São eles: 2.1.5.8.1.99.03 no valor R\$ 107,08 e 2.1.8.8.1.99.02 no valor de R\$ 568,06.

## **9 – CONFORMIDADES DA GESTÃO**

### **9.1 – Tratamento de determinações e recomendações do TCU**

O CRP-09 não tem determinações feitas em acórdãos do TCU decorrentes do julgamento de contas anuais de exercícios correntes, e nem de exercícios anteriores que estejam pendentes de atendimento (não atendidas ou atendidas parcialmente) no momento da finalização do relatório de gestão, com as devidas justificativas.

### **9.2 – Tratamento de recomendações de órgão de controle interno**

O CRP-09, não dispõe de órgão de controle interno na unidade.

## ANEXOS E APÊNDICES

### QUADRO 1 - PROCESSOS / REPRESENTAÇÕES COM TRAMITAÇÃO CONCLUÍDA

Processos/representações	Total
Processos éticos julgados	02
Representações julgadas	03
Representação enviada ao CFP	01
Exclusão liminar	-
<b>Total geral</b>	<b>06</b>

### QUADRO 2 - PROCESSOS / REPRESENTAÇÕES EM TRAMITAÇÃO

Processos/representações - 2016	Total
Processos éticos em andamento	04
Representações em andamento	12
<b>Total geral</b>	<b>16</b>

**TABELA DE ATIVIDADES REALIZADAS PELA COMISSÃO DE ORIENTAÇÃO E FISCALIZAÇÃO NO PERÍODO DE JANEIRO À AGOSTO**

ATIVIDADES	JAN	FEV	MAR	ABR	MAI	JUN	JUL	AGO	TOTAL
VISITAS REALIZADAS DE ORIENTAÇÃO E FISCALIZAÇÃO	12	11	04	02	03	01	06	-	39
REUNIÃO ORDINÁRIA PARA ENTREGA DE CIP	01	01	02	02	01	01	01	01	10
REUNIÃO EXTRAORDINÁRIA PARA ENTREGA DE CIP	01	01	-	01	01	01	01	-	06
REUNIÕES DA COF	05	04	08	06	08	06	07	03	47
DENÚNCIA DE DIVULGAÇÃO DE TESTE PSICOLÓGICO PELA INTERNET	01	-	01	-	-	-	-	-	02
PROCESSO DE CADASTRO DE SITES	-	-	02	-	-	02	04	-	08

**GRÁFICO DE ATIVIDADES REALIZADAS PELA COMISSÃO DE ORIENTAÇÃO E FISCALIZAÇÃO NO PERÍODO DE JANEIRO À AGOSTO**

