



**Tribunal de Contas da União**

**RECIBO DE ENTREGA DA PRESTAÇÃO DE CONTAS ANUAL**

Unidade prestadora de contas: Conselho Regional de Psicologia 9ª Região (GO)

Exercício de referência: 2015

Data da conclusão: 21/07/2016

Hora da conclusão: 10:35:17

Responsável pela conclusão: MARCOS PAULO DE ARAUJO - CPF: 822.100.201-15

**MENSAGEM:**

Declaramos que o relatório de gestão de 2015 da unidade prestadora de contas Conselho Regional de Psicologia 9ª Região (GO) foi recebido e encontra-se na base de dados do Tribunal de Contas da União aguardando análise técnica.

Ressalta-se que o cumprimento do dever de prestar contas dos administradores da referida unidade estabelecido no parágrafo único do artigo 70 da Constituição Federal somente será concretizado com a homologação e publicação do relatório de gestão pela unidade técnica deste Tribunal.

Secretaria de Controle Externo no Estado de Goiás - SECEX-GO

Em 22/07/2016

# RELATÓRIO DE GESTÃO



CONSELHO REGIONAL DE PSICOLOGIA 9ª REGIÃO - GOIÁS

Relatório de Gestão do exercício de 2015

Goiás, 2016

CONSELHO REGIONAL DE PSICOLOGIA 9ª REGIÃO - GOIÁS

Relatório de Gestão do exercício de 2015

Relatório de gestão do exercício de 2015, apresentado aos órgãos de controle interno e externo como prestação de contas anual a que esta Unidade está obrigada nos termos do art. 70 da Constituição Federal; elaborado de acordo com as disposições da IN TCU nº 63/2010, da DN TCU nº 146/2015, da Portaria TCU nº 321/2015 e das orientações do Conselho Federal de Psicologia.

Unidade responsável pela elaboração do Relatório de Gestão – CRP-09

## **LISTA DE TABELAS, QUADROS, GRÁFICOS E FIGURAS**

3.6 – Organograma

4.2.1 – Demonstrativo da execução das despesas

4.2.1.1 – Tabela de desempenho operacional

4.2.2 – RESTOS A PAGAR DE EXERCÍCIOS ANTERIORES

4.2.2.1 – Tabela de restos a pagar

4.3 - DEMONSTRATIVO DA REALIZAÇÃO DAS RECEITAS

Tabela de Previsão e arrecadação por natureza, justificando eventuais oscilações significativas.

4.4 – Informações e Indicadores sobre desempenho Operacional

Gráfico de evolução da despesa x receita

5.2 – Informações sobre os dirigentes e colegiados

Quadro de Rol dos Responsáveis

7.2 – Comparativo das receitas e das despesas

Tabela comparativo da Receita

Tabela comparativo da Despesa

7.3 – Tratamento contábil da depreciação

Tabela de depreciação de bens patrimoniais

7.4 – Sistemática de apuração de custos

Tabela de relação de centro de custo

7.5 – Demonstrações contábeis

Balanco Orçamentário

Balanco Financeiro

Balanco Patrimonial

Variações Patrimoniais

Demonstrativo de Fluxo de Caixa -DFC

## **LISTA DE ANEXOS E APÊNDICES**

Relatório de auditoria independente do CRP-09

## **SUMÁRIO**

1. ELEMENTOS PRÉ-TEXTUAIS

1.1. Capa

1.2. Folha de rosto

1.3. Lista de tabelas, quadros, gráficos e figuras

1.4. Lista de anexo e apêndices

1.5. Sumário

1.6. Normas Relacionadas à Criação das Unidades Agregadora e Agregadas

1.7. Finalidade e Competências Institucionais da Entidade Jurisdicionada

1.8. Organograma funcional com descrição sucinta das competências e das atribuições das áreas

2. APRESENTAÇÃO

3. VISÃO GERAL DA UNIDADE

3.1. Identificação da unidade

3.2. Finalidades e competências

3.3. Normas e regulamentos de criação, alteração e funcionamento do órgão ou entidade

3.4. Histórico do órgão ou entidade

3.5. Ambiente de atuação

3.6. Organograma

4. PLANEJAMENTO ORGANIZACIONAL E DESEMPENHO ORÇAMENTÁRIO E OPERACIONAL

- 4.1. Planejamento para o período de 2014 a 2016 da gestão CRP Forte: Fortalecendo a Profissão
  - 4.1.1 – Programas de trabalho e estratégias de execução
- 4.2. Desempenho Orçamentário
  - 4.2.1 – DEMONSTRATIVO DA EXECUÇÃO DAS DESPESAS
    - 4.2.1.1 – Tabela de Desempenho Operacional
    - 4.2.2 – RESTOS A PAGAR DE EXERCÍCIOS ANTERIORES
      - 4.2.2.1 – Tabela de restos a pagar
- 4.3. – Demonstrativo da Realização das Receitas
- 4.4 – Informações e Indicadores sobre desempenho Operacional
5. GOVERNANÇA
  - 5.1. Descrição das Estruturas de governança
  - 5.2. Informações sobre dirigentes e colegiados
  - 5.3. Papéis e funcionamento do Colegiado
  - 5.4. Política de designação de representantes nas Assembleias
  - 5.5. Política de remuneração dos conselheiros e membros da diretoria
6. RELACIONAMENTO COM A SOCIEDADE
  - 6.1 Canais de acesso do usuário
  - 6.2 Aferição de satisfação dos usuários
  - 6.3 Mecanismos de transparência das informações
7. DESEMPENHO FINANCEIRO E INFORMAÇÕES CONTÁBEIS
  - 7.1. Desempenho financeiro do exercício
  - 7.2. Comparativo das receitas e das despesas
  - 7.3. Tratamento contábil da depreciação
  - 7.4. Sistemática de apuração de custos
  - 7.5. Demonstrações contábeis
  - 7.6. Notas explicativas
8. ÁREAS ESPECIAIS DA GESTÃO
  - 8.1. Gestão de pessoas**
    - 8.1.1 - Informações específicas sobre a estrutura de pessoal
    - 8.1.2 - Demonstrativo das despesas com pessoal
    - 8.1.3 - Processo de ingresso de funcionários na entidade
    - 8.1.4 - Qualificação da força de trabalho de acordo com a estrutura de cargo, idade e nível de escolaridade
9. CONFORMIDADE DA GESTÃO E DEMANDAS DE ÓRGÃOS DE CONTROLE
  - 9.1. Tratamento das determinações e recomendações exaradas em acórdãos do TCU
  - 9.2. Tratamento das recomendações feitas pelo órgão de controle interno a que a entidade se vincula, apresentando as justificativas para os casos de não cumprimento
  - 9.3. Tratamento das recomendações feitas pela auditoria interna ou por força de normativo tenha competência para exercer a fiscalização contábil, financeira, orçamentária ou operacional, apresentando as justificativas para os casos de não cumprimento
10. INFORMAÇÕES CONTÁBEIS
  - 10.1. Informações sobre a adoção de critérios e procedimentos estabelecidos pela Normas Brasileiras de Contabilidade Aplicada ao Setor Público
  - 10.2. Demonstrações Contábeis
  - 10.3. Relatório da auditoria independente
11. OUTRAS INFORMAÇÕES SOBRE A GESTÃO
  - 11.1. Outras informações consideradas relevantes pela unidade para demonstrar a conformidade e o desempenho da gestão no exercício

## **2 – APRESENTAÇÃO**

Este Relatório de Gestão, relativo ao exercício de 2015, integra o processo de tomada e prestação de contas ao Tribunal de Contas da União (TCU). Apresenta a síntese dos resultados das ações empreendidas pelo Conselho Regional de Psicologia Nona Região no esforço de melhor cumprir suas competências constitucionais e legais como autarquia federal, bem como demonstra a utilização dos recursos orçamentários e financeiros colocados à sua disposição.

A elaboração do documento observou as normas de organização e apresentação de relatórios e peças complementares integrantes dos processos de contas da Administração Pública Federal, estabelecidas na Instrução Normativa-TCU (IN-TCU) nº 63, de 1º de setembro de 2010, na Decisão Normativa-TCU (DN-TCU) nº 146, de 30 de setembro de 2015, e na Portaria-TCU nº 321, de 30 de novembro de 2015, além das orientações complementares contidas no Sistema de Prestação de Contas (e-Contas).

As informações do relatório estão estruturadas, por capítulo, adequando-se ao contínuo aprimoramento imposto pelo Sistema de Prestação de Contas (e-Contas).

As figuras, quadros e tabelas estão numerados sequencialmente na ordem em que aparecem no texto.

As informações financeiras e orçamentárias relatadas refletem a execução da despesa do exercício de 2015, fixadas na Lei nº 13.115, de 15 de janeiro de 2015 (Lei Orçamentária Anual), contemplando, entre outros, os demonstrativos da execução dos orçamentos fiscal, com realce para os principais aspectos e contas que compõem os Balanços Orçamentário, Financeiro e Patrimonial, bem como a Demonstração das Variações Patrimoniais e a Demonstração de Fluxo de Caixa.

Considerando que este Relatório de Gestão estará disponível no Portal TCU ([www.tcu.gov.br](http://www.tcu.gov.br)) para consulta pública, entende-se que o documento fornecerá à sociedade elementos para a completa avaliação da gestão do Conselho Regional de Psicologia Nona Região - GO em 2015.

### **3. VISÃO GERAL DA UNIDADE PRESTADORA DE CONTAS**

#### **3.1. Identificação da unidade**

Nome: Conselho Regional de Psicologia nona região GO

CNPJ: 37.115.334/0001-10

Natureza Jurídica: Autarquia Federal

Endereço Postal: Av. T-2, nº 803, Qd. 76, Lt. 18 Setor Bueno - CEP: 74.210-10

Telefones: (62) 3253-1785

Endereço da página da Internet: [www.crp09.org.br](http://www.crp09.org.br)

Endereço do Correio Eletrônico Institucional: [administracao@crp09.org.br](mailto:administracao@crp09.org.br)

#### **3.2 Finalidades e Competências**

A finalidade do Conselho Regional de Psicologia 9ª região é disciplinar, fiscalizar e proporcionar condições para o aprimoramento do exercício e das atividades profissionais do Psicólogo, zelando pela fiel observância dos princípios Éticos da classe, pela dignidade e independência da Profissão.

São atribuições do Conselho Regional de Psicologia 9ª região, além de outras contidas na legislação pertinente:

- Elaborar, aprovar e alterar o seu Regimento Interno, submetendo-o à aprovação do Conselho Federal de Psicologia;
- Eleger sua diretoria e destituí-la, total ou parcialmente, quando for o caso;
- Cumprir e fazer cumprir as resoluções do Conselho Federal de Psicologia;
- Arrecadar anuidades, taxas, emolumentos, multas e adotar todas as medidas destinadas à efetivação de sua receita e a do Conselho Federal de Psicologia;
- Remeter ao Conselho Federal de Psicologia a cota parte de suas receitas de anuidades, taxas, emolumentos e multas;
- Organizar e manter atualizado o registro dos psicólogos inscritos, remetendo relações nominais ao Conselho Federal de Psicologia;
- Expedir Carteira de Identidade Profissional;
- Zelar pela observância da ética Profissional;
- Aplicar e executar sanções na forma da Lei e das Resoluções do Conselho Federal de Psicologia;
- Submeter à aprovação da Assembleia Geral a proposta orçamentária e a tabela de taxas e emolumentos, de acordo com os parâmetros fixados pela Assembleia das Políticas Administrativas e Financeiras;
- Constituir tantos órgãos auxiliares e consultivos quantos forem necessários para o estudo e execução das finalidades propostas no Artigo 1º de seu Regimento Interno;
- Eleger, dentre os componentes do Conselho Regional de Psicologia 9ª região, 2 delegados, para compor a Assembleia de Delegados Regionais;
- Elaborar a proposta orçamentária anual, submetendo-a à aprovação do Conselho Federal de Psicologia;
- Definir sobre a aplicação de sua renda líquida;
- Conceder licenças a seus membros;

- Desenvolver ações, visando a valorização profissional, o aprimoramento científico e cultural do psicólogo;
- Promover, perante o juízo competente, a cobrança dos valores correspondentes a anuidades, taxas, emolumentos e multas devidos por seus inscritos;
- Expedir os atos e procedimentos normativos e administrativos necessários à execução da Lei e das Resoluções do CFP, dentro dos limites de sua competência;
- Funcionar como Tribunal de Ética Profissional, em 1ª Instância;
- Cumprir e fazer cumprir seu Regimento Interno;
- Encaminhar, anualmente, a prestação de contas ao Conselho Federal de Psicologia, para os fins determinados em Lei;

### **3.3 Normas e regulamentos de criação, alteração e funcionamento do órgão ou entidade**

Lei Ordinária: Lei nº 5.766/1971 – Cria o Conselho Federal e os Conselhos Regionais de Psicologia e dá outras providências

Decretos: Decreto 79.822, de 17 de junho de 1977, regulamenta a Lei 5.766/71.

Resoluções: CFP nº 004/92 de 12/04/1992

Manuais e Publicações relacionadas às Atividades da Unidade:

Resolução CFP nº 003/2007 – Institui a Consolidação das Resoluções do Conselho Federal de Psicologia

Resolução CFP nº 010/2007 – Institui o Manual de Procedimentos Administrativos, Financeiros e Contábeis

Resolução CFP nº 001/2012 – Altera a Resolução CFP nº 003/2007 e a Resolução CFP nº 010/2007, e dá outras providências.

### **3.4 Histórico do órgão ou entidade**

A profissão de psicóloga/o foi regulamentada pela [Lei 4.119](#), em 27 de agosto de 1962, razão pela qual o dia da/o psicóloga/o é comemorado nessa data. O Conselho Federal Psicologia (CFP), juntamente com os Conselhos Regionais, criados, nove anos mais tarde, pela [Lei Federal 5.766 de dezembro de 1971](#), constituem, em conjunto uma autarquia federal, conforme estabelecido no artigo 2º da referida Lei. A regulamentação da Lei de criação se deu pelo Decreto 79.822, de 17 de junho de 1977. O Conselho Regional de Psicologia 9ª Região-CRP-09, foi instituído em 1992, com jurisdição nos Estado de Goiás e Tocantins, tendo ocorrido a separação de jurisdição em janeiro de 2013, conforme Resolução CFP-001/2013, de 9 de janeiro de 2013. Atualmente, o Conselho Federal de Psicologia possui 23 (vinte e três) Conselhos Regionais, com jurisdição em um ou mais Estados da Federação de acordo com o número de profissionais inscritas/os. Conheça os 23 Regionais no site do [Conselho Federal de Psicologia](#).

Para gerir o funcionamento do Sistema Conselhos de Psicologia foram criadas instâncias deliberativas nacionais da categoria: o Congresso Nacional da Psicologia (CNP), realizado a cada três anos; a Assembleia das Políticas, da Administração e das Finanças (APAF), realizada semestralmente com representantes de todos os Conselhos Regionais e Federal; o Plenário e a Diretoria do CFP. Em âmbito regional, o Congresso Regional de Psicologia (COREP) – realizado a cada três anos, para



levantamento de propostas destinadas a subsidiar o Congresso Nacional; as Assembleias Gerais, convocadas pelo menos uma vez a cada ano; o Plenário e a Diretoria, que funcionam como instâncias deliberativas. O alcance das suas decisões, as quais devem estar em consonância com as determinações federais, é restrito ao âmbito da jurisdição do Regional.

O planejamento das atividades do CFP e dos Regionais é feito com base nas discussões e decisões do Congresso Nacional de Psicologia, quando são aprovadas diretrizes sobre a estrutura funcional dos Conselhos e os princípios que deverão nortear seus trabalhos.

### 3.5 Ambiente de atuação

O ambiente de atuação do Conselho Regional de Psicologia 9ª região tem como objetivo disciplinar, fiscalizar e proporcionar condições para o aprimoramento do exercício e das atividades profissionais do Psicólogo, zelando pela fiel observância dos princípios Éticos da classe, pela dignidade e independência da Profissão.

### 3.6 Organograma

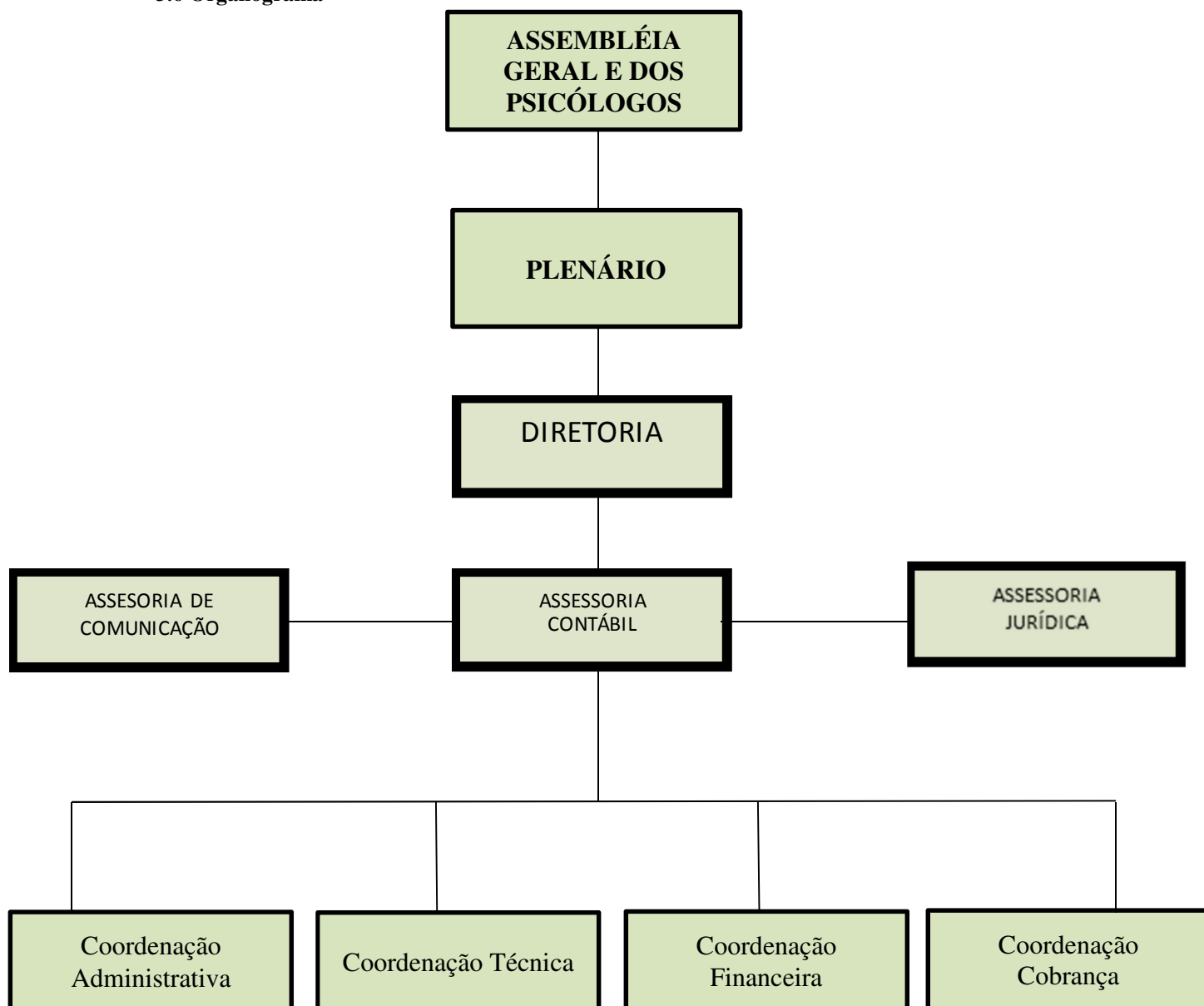

A Assembléia Geral do Conselho Regional de Psicologia 9ª. Região é órgão deliberativo, sendo composta por psicólogos com inscrição principal neste regional e em pleno gozo de seus direitos.

A Assembléia Geral reunir-se-á, ordinariamente, uma vez por ano, por convocação do presidente do Conselho Regional de Psicologia - 9a. Região e, extraordinariamente, por convocação do presidente ou a pedido justificado de, pelo menos 2/3 do Plenário, ou 1/3 dos Psicólogos inscritos originariamente no conselho, e em pleno gozo de seus direitos.

O Plenário, composto pelos conselheiros efetivos, é órgão deliberativo do Conselho Regional de Psicologia – 9ª.Região.

O Plenário deliberará por maioria simples de voto, salvo nos casos em que a legislação dispuser em contrário.

A diretoria, órgão executivo, responsável pela operacionalização das diretrizes e decisões do plenário, é constituída de presidente, vice-presidente, secretário e tesoureiro, eleitos anualmente pelo plenário, em escrutínio secreto ou aberto, conforme decisão do plenário, sendo elegíveis apenas os conselheiros efetivos.

Para o bom desempenho de suas atribuições, contará o Conselho Regional de Psicologia 9ª Região com assessoria jurídica, contábil e de comunicação de caráter permanente, e assessorias especiais, de caráter transitório, exercidas por profissionais, legalmente habilitados, escolhidos em função de sua competência e idoneidade.

As coordenações em suas áreas específicas, executam as deliberações da Diretoria e Plenário.

#### **4 – PLANEJAMENTO ORGANIZACIONAL**

##### **4.1 - PLANEJAMENTO PARA O PERÍODO DE 2014 A 2016 DA GESTÃO CRP FORTE: FORTALECENDO A PROFISSÃO**

###### **4.1.1 – Programas de trabalho e estratégias de execução**

###### *EIXO I: POLÍTICA PARTICIPATIVA DO CRP-09*

Intensificar as ações de descentralização das ações do CRP no Estado de Goiás com atividades presenciais nas cidades polos, inclusive com a cerimônia de entrega de Carteira de Identidade Profissional, eventos de formação, de orientação, Congresso e outros;

Implementar Projeto “Roda de conversa”, com debate permanente de temas atuais tanto na Capital quanto nos demais municípios do Estado, visando a integração e orientação da categoria;

Contribuir para o fortalecimento do Sindicato dos Psicólogos, recentemente reorganizado;

Encampar as lutas da categoria na defesa das 30 horas e da isonomia salarial.

Avançar nas negociações junto ao DETRAN, IPASGO e Planos de Saúde em que atuam psicólogos/psicólogas com foco na garantia de critérios de credenciamento que melhor atendam à categoria;

Atuar politicamente junto aos órgãos do poder público, nas diversas esferas em que há inserção de psicólogos e psicólogas, com foco na construção de referências técnicas e delimitações do campo de atuação profissional;

Desenvolver ações junto à mídia para maior divulgação da Psicologia, enquanto ciência e profissão, na sociedade goiana, ampliando os espaços já conquistados em programas de rádio, TV, jornais e rede sociais.

###### *EIXO II: ESTRUTURA FÍSICA E ADMINISTRATIVA DO CRP09*

Garantir as atividades técnicas e administrativas do CRP 09:

Despesas Fixas

Despesas Variáveis

Dar celeridade aos trâmites do processo de ampliação e reforma da Sede do CRP-09, adequando as instalações físicas às necessidades e expectativa da categoria, incluindo amplo auditório e adequação das condições de mobilidade/acessibilidade.

Otimizar fluxos e processos administrativos, investindo em qualificação do quadro funcional e criação da comissão de controle interno.

Manter política financeira atual de parcelamento de débitos e do patamar das menores anuidades cobradas no País.

###### *EIXO III: CONSTRUÇÃO DE REFERÊNCIAS TÉCNICAS E PROFISSIONAIS DA CATEGORIA*

Implementar ações que integrem ações às questões nacional da Psicologia, sem prejuízo às especificidades Regionais.

Realizar as próximas edições do CONPECER – Congresso de Psicologia do Cerrado e do Seminário de Políticas Públicas e Direitos Humanos, mantendo a gratuidade aos profissionais inscritos no CRP.

Propiciar condições de participação dos Profissionais não residentes em Goiânia, nas apresentações de trabalho ou experiência de temas relevantes para a categoria, na ocasião de realização dos EVENTOS CIENTIFICOS E POLITICOS DO CRP-09.

Fortalecer as ações do CREPOP, com o desenvolvimento de pesquisa de interesse da categoria, oportunizando a implementação de novas metodologias de intervenção e referencias técnicos da categoria, considerando os marcadores sociais de idade, gênero e etnia.

Fortalecer o trabalho das Comissões Permanentes de Orientação e Fiscalização do Conselho com foco na orientação/prevenção.

Fortalecer as comissões especiais existentes e implementar outras, de acordo com interesse apresentado pela categoria.

Otimizar parcerias com as IES – Instituições de Ensino Superior e Instituições de Formação, realizando, conjuntamente, atividades/programas de interesse da categoria, tanto na Capital como em outros Municípios do Estado, inclusive participando nas cerimônias de Colação de Grau.

Realizar campanhas temáticas nacionais e parcerias com o Conselho Federal e outros Conselhos Regionais de Psicologia.

Manter a impressão e o envio da revista R9 para todos os Psicólogos como instrumento de divulgação do CRP-09 e das questões regionais.

Manter atualizado o site do CRP-09, proporcionando aos profissionais o acesso a informação de qualidade.

Fortalecer a inserção do CRP junto à Sociedade ampliando a representação já conquistada, no espaço de controle social e demais entidades da sociedade civil.

#### **EIXO IV: MONITORAMENTO E AVALIAÇÃO DO PLANEJAMENTO DE GESTÃO**

Fortalecer os instrumentos de controle e transparência da Gestão, ampliando os espaços de participação da categoria como Ouvidoria, Pesquisa de Avaliação em atendimentos diretos e em todas as atividades promovidas pelo Conselho.

#### **4.1.2 – DESCRIÇÃO, IMPLEMENTAÇÃO E DESDOBRAMENTO DO PLANEJAMENTO ESTRATÉGICO**

##### **GARANTIR A MANUTENÇÃO DAS ATIVIDADES DE ORIENTAÇÃO E FISCALIZAÇÃO PROFISISONAL**

Visando o cumprimento da meta de garantir a manutenção das atividades de orientação e fiscalização do exercício profissional foram desenvolvidas em 2015 pela Comissão Permanente de Orientação e Fiscalização as atividades abaixo, tendo como orientação os Direitos Humanos e a qualidade dos serviços prestados:

a) Orientações conforme a demanda diária, rotineira e frequente recebida pela área técnica, seja por e-mail, telefone ou pessoalmente;

- b) Orientações presenciais com Termo de Orientação, deliberadas em reunião da COF;
- c) Participação em 14 Reuniões mensais para entrega das carteiras de identidade profissional, oportunidade em que se passou aos recém-inscritos informações relacionadas às suas obrigações junto à entidade e ao Código de Ética;
- d) Participação em 14 Reuniões de entrega de carteiras de identidade profissional, em caráter especial, para atender demandas da categoria;
- e) Redação de Ofícios e Comunicações Internas decorrentes de deliberações e encaminhamentos de reunião da COF;
- f) Participação em palestras realizadas nas Instituições de Ensino Superior da capital e interior, para atender demandas de turmas do curso de Psicologia por conhecimentos relativos à área de orientação e fiscalização;
- g) Participação no I Encontro Nacional das Comissões de Orientação e Fiscalização do Sistema Conselhos de Psicologia – ENCOF, em março 2015;
- h) Participação das atividades de interiorização das ações do Conselho nos municípios de Inhumas, Itaberaí, Taquaral, Goiás, Jataí;
- i) Realização de palestra de orientação na Secretaria Municipal de Assistência Social de Goiânia sobre o papel da psicologia no Sistema Único de Assistência Social, em 28 de abril e 26 de maio;
- j) Participação em visita de inspeção no Presídio Regional Antônio Garrote, conhecido como presídio Sarandi, próximo à Itumbiara, em parceria com OAB, Comitê Estadual de Prevenção e Combate à Tortura – CEPCT e Paili/GSM/Spais/SesPaili, visando ações da luta antimanicomial;
- k) Participou em discussões relacionadas às medidas sócio educativas aplicadas à criança e adolescente;
- l) Realização de 92 visitas de orientação e fiscalização na capital e interior, visando o adequado exercício profissional em consultórios de Psicologia, consultorias, clínicas de avaliação psicológica para o DETRAN/GO, empresas diversas, órgãos públicos, Centro de Internação para Adolescentes, indústrias, supermercados, dentre outros;
- m) Participação nas atividades do Grupo de Trabalho de Revisão da Política de Orientação e Fiscalização do Sistema Conselhos de Psicologia;
- n) Atendimento à demanda da área de registro do Conselho através da análise documental e da legalidade do exercício profissional em 25 processos;
- o) Participação em reunião no Tribunal de Justiça do Estado de Goiás para orientar e esclarecer dúvidas sobre as normativas referentes às práticas do psicólogo, em especial na área jurídica.

#### REDUZIR A INCIDÊNCIA DE FALTAS ÉTICAS COMETIDAS PELOS PROFISSIONAIS PSICÓLOGOS

A Comissão Permanente de Orientação e Ética do CRP09 – COE, cujo objetivo é conduzir os processos éticos instaurados mediante denúncias feitas pela sociedade, com apuração das infrações cometidas pelos profissionais psicólogos e aplicação das penalidades cabíveis, esteve presente, no ano de 2015, em diversas universidades do Estado de Goiás como (PUC, UFG, UFG-Campus Jataí, UNIVERSO, promovendo debates e reflexão entre professores, alunos e comunidade, quanto aos desafios éticos que envolvem a prática profissional, dentre outras instituições;

Realizou ainda as atividades abaixo:

- a-Participou de 14 reuniões mensais de entrega de Carteira Profissional a novos psicólogos, realizando orientação a respeito da ética profissional;
- b-Apreciou 9 processos de denúncia protocolados no Conselho;
- c-Realizou 4 audiências de instrução de processos;
- d-Realizou 6 Plenárias de Julgamento de processos éticos;
- e-Realizou 41 reuniões para atender demandas internas e externas;
- f-Participou das atividades do projeto de interiorização do CRP-09.

#### PROMOVER A INTERIORIZAÇÃO DAS AÇÕES DO CONSELHO

O CRP-09 manteve o processo de descentralização das ações do Conselho por meio de diversas ações desenvolvidas nas cidades do interior de Goiás. O objetivo consiste em atender às demandas dos profissionais Psicólogos e estudantes de Psicologia dessas regiões em assuntos referentes ao exercício profissional e, também, à atuação nas políticas públicas (CRAS, CREAS, CAIS, CAPS, NASF e Medidas Socioeducativas) por meio de encontros, palestras, mesas redondas e outros eventos, como os relacionados abaixo:

- a-Em 26 e 27 de fevereiro foram realizadas atividades nas cidades de Inhumas, Itauçu, Itaberaí, Taquaral e Cidade de Goiás., para atender profissionais desses municípios e outros circunvizinhos como Adelândia, Americano do Brasil, Anicuns, Araguapaz, Aruanã, Faina, Guaraita, Heitorai, Itapirapuã, Itapuranga, Jussara, Matrinchã, Montes Claros de Goiás, Mozarlândia, Mundo Novo, Nova Crixás, Sanclerlândia, Santa Fé de Goiás;
- b-Em 30 e 31 de março foram realizadas atividades na cidade de Jatai para atender profissionais e estudantes desse e outros município circunvizinhos.

#### INTENSIFICAR A APROXIMAÇÃO E O ACOLHIMENTO AOS FUTUROS PROFISSIONAIS DA PSICOLOGIA

Visando oportunizar aos formandos de Psicologia uma convivência efetiva com a realidade profissional e com as diretrizes do Conselho, foi criada a Comissão Especial para Acompanhar as Demandas dos Discentes de Psicologia que desenvolveu várias palestras nas Instituições de Ensino Superior e parcerias com as mesmas, no sentido de participação dos alunos nos diversos eventos realizados, através de monitoria certificada, a exemplo do Seminário de Psicologia e Políticas Públicas, Seminário de Direitos Humanos, Seminário de Psicologia Jurídica, Ciclo de Debates da Psicologia Jurídica, dentre outros.

#### AMPLIAR A INSERÇÃO DO PROFISSIONAL PSICÓLOGO NO MERCADO DE TRABALHO

Durante 2015, o VIII Plenário intensificou o trabalho junto aos diversos âmbitos institucionais gestores públicos, poderes executivo e legislativo com o objetivo de dar visibilidade à importância da ação da(o) profissional psicóloga(o).

A Diretoria e Comissões do VIII Plenário do CRP-09 realizaram audiências com gestores e políticos visando o estabelecimento de parcerias para promover a melhoria no mercado de trabalho para a

categoria, através dos concursos públicos, bem como fortalecer a imagem da(o) profissional psicóloga(o). Dentro dessa perspectiva, o Conselho realizou, em abril/15 o Seminário de Psicologia e Políticas Públicas, em parceria com a PUC-GO, com atividades desenvolvidas pelas Comissões Permanentes e Especiais do Conselho e teve a participação de aproximadamente 1.000 pessoas do Estado de Goiás e outros Estados.

Diversas outras atividades foram realizadas, sob coordenação das Comissões Especiais do Conselho, visando dar visibilidade ao trabalho do Psicólogo nas diversas áreas da atividade Humana, bem como na busca de melhores condições de trabalho e renda para a categoria, conforme relação a seguir.

Comissão Especial de Empregabilidade:

- realizou diversas reuniões com a categoria para tratar de assuntos pertinentes ao mercado de trabalho e outros assuntos referentes à defesa do profissional no âmbito trabalhista. A Comissão tem prestado informações sobre atribuições do papel do psicólogo e da redução da carga horária.

Foram prestados esclarecimentos aos profissionais e divulgado no site do CRP-09 que existe uma Luta nacional para a aprovação do projeto de lei das 30 horas semanais e que o CRP-09 vem contribuindo com esse processo. Outras informações, divulgadas amplamente, foram a respeito das diferenças entre conselho de classe e sindicato, pois a categoria apresenta, constantemente, demandas trabalhistas dirigidas ao CRP-09, sendo que estas deveriam ser levadas para o âmbito sindical.

Outras atividades desenvolvidas:

- Em 24 de fevereiro e 31 de março envio de caravana a Brasília para participar da votação do projeto 30 horas de trabalho semanais para a categoria;

- Em 8 de junho foi realizada ação junto ao DETRAN-GO pela Comissão Especial de Empregabilidade e Comissão Especial de Psicologia do Trânsito visando o atendimento de demandas da categoria;

- Em 15 de dezembro foi realizada reunião com profissionais credenciados pelo IPASGO e IMAS para discussão de questões relacionadas a demandas por melhor remuneração aos serviços prestados e quantidade de atendimentos aprovados pelos institutos.

Comissão Especial de Psicologia Escolar e Educacional:

- Nos meses de abril, junho, agosto e novembro foram realizadas reuniões com psicólogos vinculados à ABRAPEE-Associação Brasileira de Psicologia Escolar e Educacional para elaboração de relatório de atividades a ser encaminhado ao XII Congresso Nacional de Psicologia Escolar e Educacional e discussão sobre a organização de um Fórum de debate sobre a medicalização na educação, em Goiânia;

- Em 18.08 a Comissão participou de audiência pública na Câmara Municipal de Goiânia sobre Projeto de Lei relacionado a Transtornos de aprendizagem - PL 2015.000.198;

- Em 20.08, com a participação de psicólogos do IFG e da UFG a Comissão produziu o Manifesto contrário ao PL 2015.000.198 sobre o transtornos de aprendizagem;

- Entre 25 e 26.06 a Comissão participou do XII Congresso Brasileiro de Psicologia Escolar e Educacional;

- Em 18 de setembro a Comissão participou do I Seminário Nacional de Psicologia na Educação: debatendo as ações no Sistema Conselhos;

- De 7 a 8 de outubro, participou do XV Encontro de Produção Científica de Psicologia da PUC-Goiás;
- Tendo desenvolvido também diversas intervenções na imprensa, no sentido de esclarecer a População e a categoria sobre, principalmente, a função e a importância do Psicólogo nas escolas.

#### Comissão Especial de Psicologia Jurídica:

Criada em 2015 com o objetivo de detectar as principais demandas da sociedade no que tange à Psicologia Jurídica no estado de Goiás, promovendo debates sobre o tema e ações orientadas para o crescimento da Psicologia, a Comissão realizou diversas atividades, como as listadas abaixo.

- Criação do Ciclo de Debates da Psicologia Jurídica - com eventos realizados em 25.05, 29.06, 29.09 e 27.10.
- De 12 a 14 de março/15 realizou o I Seminário de Psicologia Jurídica de Goiás, Auditório da UNIP-GO, com a presença de 700 participantes.

#### Comissão Especial de Psicologia da Saúde:

-Realizou em 16 de maio o Simpósio “A Reforma Psiquiátrica e o uso de drogas: quais exclusões são produzidas em nome do cuidado?”, em parceria com a Comissão Especial de Psicologias das Emergências e Desastres, Comissão Especial de Direitos Humanos, Faculdade Estácio de Sá, IMAS, SES-GO/SPAIS, SMS de Goiânia/Div. De Saúde Mental, SMS de Aparecida de Goiânia, e ABORDA. A atividade marcou o Dia de Luta Antimanicomial.

#### Comissão Especial de Psicologia das Emergências e Desastres:

- Em 25 de agosto realizou o Seminário de Psicologia das Emergências e Desastres – Como trabalhamos da prevenção a recuperação’;
- Debateu com a Defesa Civil o plano de contingências do município de Goiânia;

#### Comissão Especial de Psicologia na Assistência Social:

- A Comissão surgiu do agrupamento de temáticas como criança e adolescente e assistência Social, tendo realizado as seguintes atividades específicas, além de participar de outras atividades desenvolvidas pelas demais comissões do CRP-09:
- Em 20 de outubro realizou a reunião pública “25 anos do Estatuto da Criança e do Adolescente” no Auditório Solon Amaral da Assembleia Legislativa de Goiás;
- Em outubro e novembro realizou duas Reuniões Públicas, na sede do Conselho, com o objetivo de discutir o papel do (a) psicólogo (a), que atua em Centros de Referência Especializados de Assistência Social – CREAS –, em interface com a Justiça e Ministério Público.;
- Em 17 de dezembro de 2015 a Comissão participou de reunião com o Dr. Eduardo Silva Prego, Promotor de Justiça e Coordenador do Centro de Apoio Operacional dos Direitos Humanos e do Cidadão, e a Dra. Karina D'Abruzzo, Promotora de Justiça e Coordenadora do Centro de Apoio Operacional da Infância e Juventude, no Ministério Público do Estado de Goiás. A pauta tratada foi referente ao papel dos (as) psicólogos (as) que atuam no SUAS e sua interface com o poder Judiciário e o Ministério Público, especialmente no que tange às solicitações encaminhadas pelo Ministério Público.



Comissão Especial de Psicologia do Trânsito:

- A Comissão realizou diversas ações junto ao Detran e Denatran, no sentido de dar resposta às demandas da categoria em relação à exigência de Título de Especialista pela Resolução nº 283, de 01 de julho de 2008, do CONTRAN;
- Em setembro a Comissão representou o CRP-09 na posse do Conselho Estadual de Trânsito de Goiás;
- Em setembro participou do evento “Bora de Bike”, visando ações educativas no trânsito;
- Em 17 de novembro participou do Seminário Psicologia e Comportamento Seguro no Trânsito na sede do CFP.

Comissão Especial de Psicologia Clínica:

- Entre 24 e 28 de agosto a Comissão realizou a I Jornada de Neuropsicologia de Goiás, nos auditórios do Centro de Reabilitação e Readaptação Dr. Henrique Santillo – CRER, evento que integrou a programação da Semana do Psicólogo.

Comissão Especial de Psicologia Organizacional e do Trabalho:

- No dia 27 de agosto realizou a I Jornada de Psicologia Organizacional e do Trabalho, no Auditório da Área I da PUC-GO que integrou a programação da Semana do Psicólogo.

#### DESENVOLVER E APOIAR AÇÕES DE GARANTIA DE DIREITOS HUMANOS

Através da Comissão Especial de Direitos Humanos o CRP-09 atuou com representação junto a instâncias de defesa de direitos, tais como Conselho Estadual de Promoção da Igualdade Racial; Conselho Estadual de Lésbicas, Gays, Bissexuais, Travestis e Transexuais; Comitê Estadual de Prevenção e Combate à Tortura; Comitê Municipal da População em situação de rua de Goiânia, tendo desenvolvido as seguintes atividades:

- Discussão sobre a interrupção de atendimento do Hospital Wassily Chuc;
- Discussão a respeito das comunidades terapêuticas, bem como elaboração de resposta a questionamento do Conselho Federal de Psicologia sobre registro destas instituições no Conselho Regional de Psicologia;
- Discussão sobre exploração de crianças e adolescentes e a redução da maioridade penal;
- Apoio à Nota de Repúdio à Redução da Maioridade Penal Publicada pelo Conselho Federal de Psicologia (CFP);
- Em 16.05 participou da realização do Simpósio sobre o tema “A Reforma Psiquiátrica e o uso de drogas: quais exclusões são produzidas em nome do cuidado?”;
- Em 30.04 coordenou a inspeção realizada no Presídio Regional Antônio Garrote (conhecido como presídio Sarandi), localizado próximo à Itumbiara;
- Apresentação de Nota de Repúdio ao truculento trato dado aos profissionais da educação e a saúde do município de Goiânia nas manifestações de greve ocorridas nos dias 22 e 23 de abril, no Paço Municipal;

- Apresentação de Nota de Repúdio à violência, ao abuso sexual e ao trabalho análogo à escravidão que adolescentes quilombolas do município de Cavalcante - Goiás foram acometidas, de acordo com denúncias realizadas e investigadas pela Polícia Civil;
- Promoveu discussão e apoio ao Dia Nacional da Visibilidade de Travestis e Transexuais;
- Em 04.12 realizou o II SEMINÁRIO GOIANO DE PSICOLOGIA E DIREITOS HUMANOS: RELAÇÕES ETNICORRACIAIS E CONTEMPORANEIDADE, no anfiteatro da Universidade Paulista.

#### AMPLIAR A VISIBILIDADE DAS AÇÕES DO REGIONAL

Através da Comissão de Comunicação foram realizadas ações para propiciar a visibilidade da Psicologia na mídia, através da indicação para a participação de Psicólogos em programas de TV e rádio; da atualização constante do conteúdo do portal e mural institucional, além do acompanhamento das manifestações da sociedade e categoria através da ouvidoria do Conselho, e-mails, redes sociais e do cumprimento da Lei 12.527/11-Lei de acesso à informação.

- Além dos canais já citados de contato com a sociedade e categoria, o Conselho edita a revista Institucional R-9, a revista Eletrônica de Psicologia e Políticas Públicas e o Caderno de Orientação Profissional, destinado a orientar a correta prática profissional.

- Como parte das ações de ampliação da visibilidade de suas ações, o Conselho mantém representações em diversas instâncias de controle social e outras, tais como:

Conselho Estadual de Saúde, Conselho Municipal de Saúde, Fórum Goiano de Saúde Mental, Comissão Intersetorial de Saúde do Trabalhador e Trabalhadora do CMS, Conselho Estadual de Assistência Social, Conselho Municipal de Assistência Social, Conselho Estadual Antidrogas, Conselho Estadual de Promoção da Igualdade Racial, Conselho Estadual do Trânsito, Comitê Estadual de Prevenção e Combate à Tortura, Comitê de Saúde da População em Situação de Rua, Conselho Estadual LGBTT-GO, Conselho Municipal de Saúde de Caldas Novas, Conselho Municipal de Saúde de Mineiros, Programa de Controle do Tabagismo em Ambientes de Trabalho.

- Entre os dias 24 e 31 de agosto foi realizada a Semana do Psicólogo, com atividades simultâneas em diversos locais. Jornadas, Seminário, Mosaico e Homenagem fizeram parte da comemoração do Dia do Psicólogo e da Psicóloga de 2015, que contemplou várias áreas de atuação do profissional da Psicologia. Como parte das comemorações, no dia 27 de agosto, Dia do Psicólogo, foram homenageados 32 profissionais que se destacaram em suas áreas de atuação dentro da Psicologia, em cerimônia na Assembleia Legislativa.

#### PESSOA IDOSA

Plural Idades - O Movimento Plural Idades surgiu em julho de 2011, por uma iniciativa do CRP-09 através, na época, da Comissão da Pessoa Idosa, junto com outras entidades governamentais e civis. O objetivo era inserir a pessoa idosa nos vários espaços comunitários, possibilitando a convivência e a interação com os mais jovens, além de proporcionar o conhecimento e a aplicabilidade do Estatuto do Idoso.

O Movimento realiza ações para melhorar a qualidade de vida de quem já passou dos 60 anos, como debates e eventos de integração. Fortalecer a interação entre idosos e jovens é um dos principais objetivos do movimento Plural Idades. Em 2015 foram realizadas as seguintes atividades:

- Em 28 de abril o Conselho participou de uma audiência pública na Assembleia Legislativa de Goiás (Alego) que discutiu o Enfrentamento da Violência Contra Idosos e a Garantia de Seus Direitos;
- O Movimento Plural Idades foi representado pelo CRP-09 no 8º Seminário Nacional de Psicologia e Políticas Públicas realizado conjuntamente com o 9º Congresso Norte-Nordeste de Psicologia (Conpsi), realizado entre 13 e 16 de maio, em Salvador (BA), com a mesa redonda: “MOVIMENTO PLURAL IDADES – O enfrentamento real da velhice”;
- No dia 18.06, o Conselho coordenou uma caminhada seguida de uma reunião pública na Assembleia Legislativa de Goiás para debater e conscientizar sobre a existência da violência Contra a pessoa idosa;
- Em 01.10 o movimento, coordenado pelo CRP-09, realizou, na Assembleia Legislativa de Goiás, atividade em homenagem ao Dia Internacional da Pessoa Idosa. Na oportunidade foram homenageados também os psicólogos pioneiros no Trabalho com a pessoa idosa.

#### OUTRAS METAS DA ENTIDADE

- Para dar celeridade ao processo de obtenção de nova sede para melhor acomodar a categoria e Funcionários, foi criada a Comissão Especial Responsável pelo Processo da Nova Sede, que, juntamente, com a Comissão Permanente de Licitação, iniciou o processo licitatório para a contratação de empresa especializada para elaboração do projeto de reforma e adaptação das instalações.
- Visando estabelecer as normas de conduta aplicáveis aos empregados do CRP-09, estagiários, menores aprendizes, prestadores de serviços, assessores, bem como o melhoramento e a transparência nas relações profissionais e a manutenção da qualidade dos serviços ofertados à categoria e à sociedade, foi aprovado pelo Plenário a edição do Regulamento de Pessoal do CRP-09, através da Resolução CRP-09-003/2015.

## 4.2 DESEMPENHO ORÇAMENTÁRIO

### 4.2.1– DEMONSTRATIVO DA EXECUÇÃO DAS DESPESAS

#### 4.2.1.1 – Tabela de Desempenho Operacional;

DESEMPENHO DO CRP-09	VALORES	
	2014	2015
DISPONIBILIDADE FINANCEIRA	2.090.631,02	2.456.215,21
SUPERÁVIT/DEFÍCIT ORÇAMENTÁRIO	-286.656,21	269.735,38

O exercício 2015, teremos a figura do superávit orçamentário, quando as receitas realizadas (arrecadadas), são superiores às despesas (empenhadas), significando. Figurou também o superávit financeiro, que nada mais é que a diferença positiva entre o Ativo e o Passivo Financeiros do balanço patrimonial.

a) Programação orçamentária das despesas correntes e de capital;

ORÇAMENTO DO CRP-09 (desconsiderada a inadimplência para PF e PJ)	2014		PERCENTUAL
	ORÇADO	EXECUTADO	
DESPESAS CORRENTES	3.011.384,00	2.717.747,87	90,25
DESPESAS DE CAPITAL	2.031.445,07	16.021,96	0,79

ORÇAMENTO DO CRP-09 (desconsiderada a inadimplência para PF e PJ)	2015		PERCENTUAL
	ORÇADO	EXECUTADO	
DESPESAS CORRENTES	3.076.282,04	2.562.013,20	83,28
DESPESAS DE CAPITAL	2.045.747,45	4.900,00	0,24

b) Execução das despesas por modalidade de licitação, por natureza e por elemento de despesa.

EXERCÍCIO: 2014

MODALIDADE LICITAÇÃO	Concorrência	Tomada de Preços	Convite	Dispensa	Inexibibilidade	Pregão	Legislação não aplicável	TOTAL
<b>Natureza: Custeio</b>								
Pessoal							1.428.434,21	1.428.434,21
Consumo				22.357,12				22.357,12
Passagens, hospedagens e diárias						1.481,70	27.596,43	29.078,13
Consultoria								
Serviços PJ			57.794,33	63.306,16		107.495,10		228.595,59
Serviços PF				8.715,00				2.172,42
Postagem correspondência institucional				25.000,00	25.000,00			50.000,00
Equipamentos				8.021,96				35.598,72
SOFTWARE								-
<b>Natureza: Inversões</b>								
Imóveis								-
<b>TOTAL GERAL DO EXERCÍCIO</b>			<b>57.794,33</b>	<b>127.400,24</b>	<b>25.000,00</b>	<b>108.976,80</b>	<b>1.456,030,64</b>	<b>1.796.236,19</b>

## EXERCÍCIO: 2015

MODALIDADE LICITAÇÃO	Concorrência	Tomada de Preços	Convite	Dispensa	Inexibilidade	Pregão	Legislação não aplicável	TOTAL
<b>Natureza: Custeio</b>								
Pessoal							1.228.486,55	1.228.486,55
Consumo				26.506,23				26.506,23
Passagens, hospedagens e diárias						55.000,00		55.000,00
Consultoria								
Serviços PJ				183.247,12		211.406,52		394.653,64
Serviços PF				12.478,60				12.478,60
Postagem correspondência institucional				25.000,00	25.000,00			50.000,00
Equipamentos				4.900,00				4.900,00
SOFTWARE								-
<b>Natureza: Inversões</b>								
Imóveis								-
<b>TOTAL GERAL DO EXERCÍCIO</b>				<b>252.131,95</b>	<b>25.000,00</b>	<b>266.406,52</b>	<b>1.228.486,55</b>	<b>1.772.025,02</b>

## 4.2.2 – RESTOS A PAGAR DE EXERCÍCIOS ANTERIORES

## 4.2.2.1 – Tabela de restos a pagar

DEMONSTRATIVO DE EXECUÇÃO DOS RESTOS A PAGAR NÃO PROCESSADOS						
RESTOS A PAGAR NÃO PROCESSADOS	INSCRITOS		LIQUIDADOS	PAGOS	CANCELADOS	SALDO
	EM EXERCÍCIOS ANTERIORES	EM 31 DE DEZEMBRO DO EXERCÍCIO ANTERIOR				
CRÉDITO DISPONÍVEL DESPESA CORRENTE	0,00	210.649,70	104.241,14	104.241,14	106.408,56	0,00
PESSOAL E ENCARGOS SOCIAIS	0,00	30.767,07	22.954,68	22.954,68	7.812,39	0,00
OUTRAS DESPESAS CORRENTES	0,00	179.882,63	81.286,46	81.286,46	98.596,17	0,00
CRÉDITO DISPONÍVEL DESPESA DE CAPITAL	0,00	3.700,00	3.700,00	3.700,00	0,00	0,00
INVESTIMENTOS	0,00	3.700,00	3.700,00	3.700,00	0,00	0,00
<b>TOTAL:</b>	<b>-</b>	<b>214.349,70</b>	<b>107.941,14</b>	<b>107.941,14</b>	<b>106.408,56</b>	<b>-</b>

DEMONSTRATIVO DE EXECUÇÃO DOS RESTOS A PAGAR PROCESSADOS E NÃO PROCESSADOS LIQUIDADOS					
RESTOS A PAGAR PROCESSADOS E NÃO PROCESSADOS LIQUIDADOS	INSCRITOS		PAGOS	CANCELADOS	SALDO
	EM EXERCÍCIOS ANTERIORES	EM 31 DE DEZEMBRO DO EXERCÍCIO ANTERIOR			
CRÉDITO DISPONÍVEL DESPESA CORRENTE	0,00	7.066,10	0,00	7.066,10	0,00
PESSOAL E ENCARGOS SOCIAIS	0,00	180,40	0,00	180,40	0,00
OUTRAS DESPESAS CORRENTES	0,00	6.885,70	0,00	6.885,70	0,00
<b>TOTAL:</b>	<b>0</b>	<b>7066,1</b>	<b>0</b>	<b>7066,1</b>	<b>0</b>

#### 4.3 - DEMONSTRATIVO DA REALIZAÇÃO DAS RECEITAS

##### a) Origens das receitas.

A principal fonte de receita do Conselho é a arrecadação de anuidades, pagas pelos psicólogos (Pessoa Física) e das empresas (Pessoa Jurídica), inscritas no Conselho, além de outras taxas como emissão de segunda via de carteiras profissionais, taxas de inscrições, malas diretas, boletins online dentre outros.

##### b) Tabela de Previsão e arrecadação por natureza, justificando eventuais oscilações significativas.

RECEITAS (orçamento bruto: sem 20% de inadimplência)	2015		PERCENTUAL %
	CRP-09 ORÇADO	EXECUTADO	
ANUIDADE - PF	2.920.356,00	2.053.307,53	70,31
ANUIDADE - PJ	90.996,60	61.440,28	67,52
ANUIDADE EXERCÍCIO ANTERIOR – PF/PJ	200.000,00	279.786,06	139,89
FUNDO DE SEÇÃO	36.499,95	26.321,71	72,11
RECEITAS DE SERVIÇOS	100.000,00	58.869,00	58,86
MULTAS E JUROS S/ANUIDADES	120.000,00	108.238,47	90,20
RECEITAS FINANCEIRAS	220.000,00	305.546,99	138,88
DÍVIDA ATIVA ADMINISTRATIVA/EXECUTIVA	100.000,00	90.435,22	90,44
OUTRAS RECEITAS DIVERSAS	15.000,00	56.399,54	376,00
RECEITAS PATRIMONIAIS	5.000,00	0,00	0,00
<b>TOTAIS</b>	<b>3.807.852,55</b>	<b>3.040.344,80</b>	<b>79,84</b>

Com relação às receitas cabe informar que:

- Em relação aos valores de Anuidade Exercício Anteriores PF/PJ, tivemos um aumento no executado devido ao planejamento nos processos de cobranças no CRP-09, dessa forma obtivemos êxito na recuperação de valores a receber..

- optou por aplicar seus recursos em CDB o que justificou a variação percentual positiva dos rendimentos de aplicação. Como previmos um valor e sua variação foi superior, destoou o percentual, provavelmente pela situação econômica-financeira o país no exercício.

- Reembolsos diversos, devido a ressarcimentos efetuados pelo CFP e/ou por profissionais.

- É importante ressaltar as porcentagens alcançadas pelo CRP-09 no decorrer do exercício, é bem próxima ao orçado para o exercício, principalmente quanto a meta de inadimplência estipulada.

### c) Forma de partilha da receita entre CFP e Regional.

Do produto de arrecadação das anuidades e dos serviços prestados, 25% foram repassados ao Conselho Federal de Psicologia. Abaixo a demonstração de valores repassados ao CFP pelo Regional:

	<b>Orçamento</b>	<b>Repassado</b>
Cota parte (20%)	– R\$ 568.216,42	R\$ 534.426,67
Cota Revista (5%)	– R\$ 142.054,10	R\$ 133.607,31
Fundo de Seção	– R\$ 36.499,95	R\$ 22.986,30

### 4.4 – Informações e Indicadores sobre desempenho Operacional

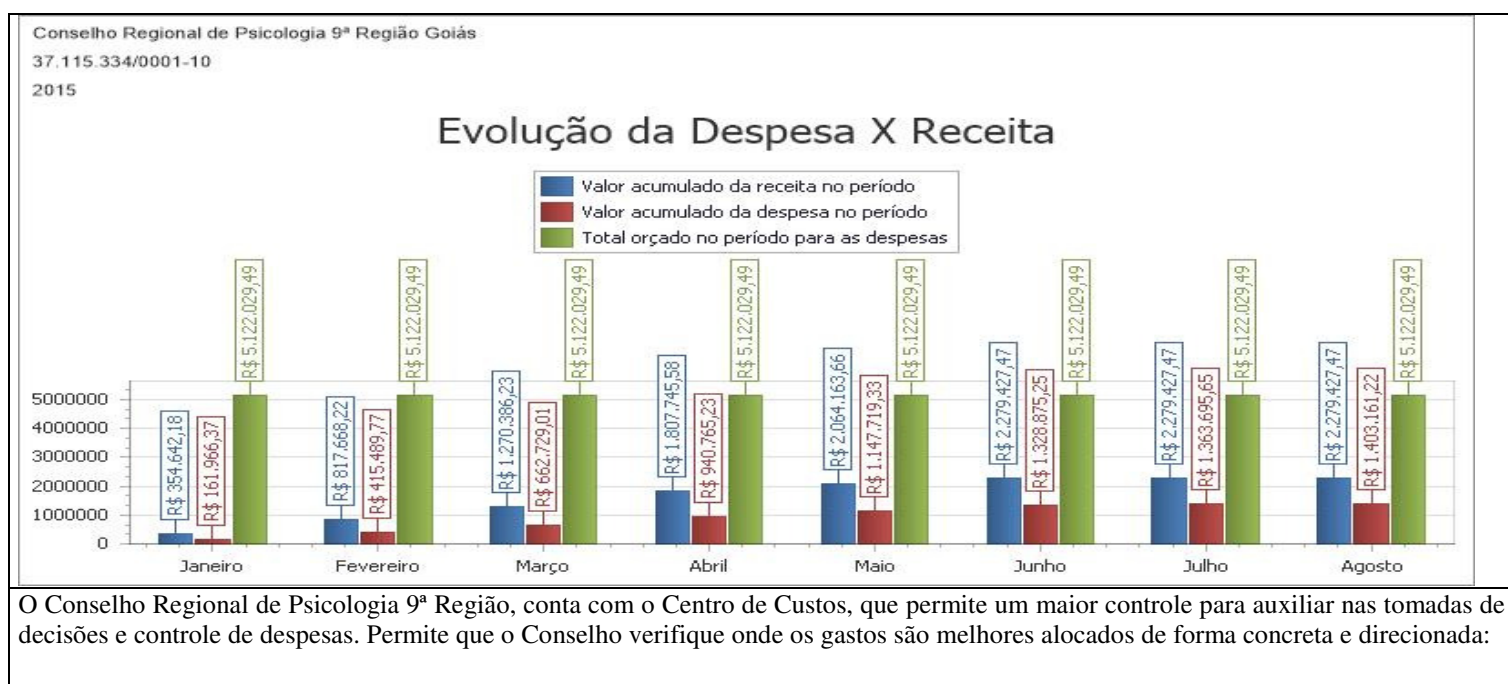

## 5 – GOVERNANÇA

### 5.1 – Descrição das estruturas de governança

A estrutura de governança da entidade está descrita no Regimento Interno da autarquia e demonstrado no organograma da entidade.

O Conselho é composto pelos seguintes órgãos:

I – Plenário

II – Diretoria

III – Comissões

IV – Congressos

V – Assembleias

São órgãos auxiliares e consultivos do CRP-09 as comissões permanentes de Orientação e Ética (COE) e de Orientação e Fiscalização (COF). Quando necessário, poderão ser constituídas comissões e grupos de trabalho para fins específicos de auxílio à Diretoria e/ou Plenário.

As assessorias estão ligadas à Diretoria e ao Plenário do CRP-09.

### 5.2 – Informações sobre os dirigentes e colegiados

<b>Rol dos Responsáveis</b>					
<b>Nome:</b> Wadson Arantes Gama				<b>CPF:</b> 427.574.441-15	
<b>Endereço Comercial:</b> Avenida T-2 N° 803 Qd. 76 Lt. 18 – Setor Bueno					
<b>Cidade:</b> Goiânia		<b>UF:</b> Goiás		<b>CEP:</b> 74.210-010	
<b>Fones:</b> (62) 3253-1785			<b>Fax:</b>		<b>E mail:</b> <a href="mailto:wadsongama@yahoo.com.br">wadsongama@yahoo.com.br</a>
<b>Cargo ou Função:</b> Conselheiro Presidente					
<b>Natureza de Responsabilidade (Art. 10 da IN TCU 63/2010):</b>					
<b>Ato de Designação</b>		<b>Ato de Exoneração</b>		<b>Período de Gestão</b>	
<b>Nome e número</b>	<b>Data</b>	<b>Nome e número</b>	<b>Data</b>	<b>Início</b>	<b>Fim</b>
Ata n° 409	25/09/2014	-	-	01/01/2015	22/09/2015
<b>Nome e número</b>	<b>Data</b>	<b>Nome e número</b>	<b>Data</b>	<b>Início</b>	<b>Fim</b>
Ata n° 437	23/09/2015	-	-	23/09/2015	31/12/2015

<b>Nome:</b> Sandra Valéria Nogueira Alves Silva				<b>CPF:</b> 263.747.651-68	
<b>Endereço Comercial:</b> Avenida T-2 N° 803 Qd. 76 Lt. 18 – Setor Bueno					
<b>Cidade:</b> Goiânia		<b>UF:</b> Goiás		<b>CEP:</b> 74.210-010	
<b>Fones:</b> (62) 3253-1785			<b>Fax:</b>		<b>E mail:</b> <a href="mailto:conselheira.sandra@crp09.org.br">conselheira.sandra@crp09.org.br</a>
<b>Cargo ou Função:</b> Conselheira Vice-Presidente					
<b>Natureza de Responsabilidade (Art. 10 da IN TCU 63/2010):</b>					
<b>Ato de Designação</b>		<b>Ato de Exoneração</b>		<b>Período de Gestão</b>	
<b>Nome e número</b>	<b>Data</b>	<b>Nome e número</b>	<b>Data</b>	<b>Início</b>	<b>Fim</b>
Ata n° 409	25/09/2014	-	-	01/01/2015	22/09/2015
<b>Nome e número</b>	<b>Data</b>	<b>Nome e número</b>	<b>Data</b>	<b>Início</b>	<b>Fim</b>
Ata n° 437	23/09/2015	-	-	23/09/2015	31/12/2015

<b>Nome:</b> Gerley Lopes Cardoso				<b>CPF:</b> 348.506.511-00	
<b>Endereço Comercial:</b> Avenida T-2 N° 803 Qd. 76 Lt. 18 – Setor Bueno					



Cidade: Goiânia		UF: Goiás		CEP: 74.210-010	
Fones: (62) 3253-1785			Fax:		E mail: <a href="mailto:conselheira.gerley@crp09.org.br">conselheira.gerley@crp09.org.br</a>
Cargo ou Função: Conselheira Tesoureira					
Natureza de Responsabilidade (Art. 10 da IN TCU 63/2010):					
Ato de Designação		Ato de Exoneração		Período de Gestão	
Nome e número	Data	Nome e número	Data	Início	Fim
Ata nº 409	25/09/2014	-	-	01/01/2015	22/09/2015
Nome e número	Data	Nome e número	Data	Início	Fim
Ata nº 437	23/09/2015	-	-	23/09/2015	31/12/2015

Nome: José Henrique Lopes da Silva				CPF: 994.302.741-04	
Endereço Comercial: Avenida T-2 N° 803 Qd. 76 Lt. 18 – Setor Bueno					
Cidade: Goiânia		UF: Goiás		CEP: 74.210-010	
Fones: (62) 3253-1785			Fax:		E mail: <a href="mailto:henriquelopespsi@hotmail.com">henriquelopespsi@hotmail.com</a>
Cargo ou Função: Conselheiro Secretário					
Natureza de Responsabilidade (Art. 10 da IN TCU 63/2010):					
Ato de Designação		Ato de Exoneração		Período de Gestão	
Nome e número	Data	Nome e número	Data	Início	Fim
Ata nº 409	25/09/2014	-	-	01/01/2015	22/09/2015
Nome e número	Data	Nome e número	Data	Início	Fim
Ata nº 437	23/09/2015	-	-	23/09/2015	31/12/2015

<b>Relação de Conselheiros</b>		
Nome:	Função:	Mandato:
<b>VIII PLENÁRIO</b>		
Elias Rodrigues de Souza	Conselheiro Efetivo	01/01/2015 a 07/10/2015
Eriko Netto de Lima	Conselheiro Efetivo	01/01/2015 a 31/12/2015
Helizett Santos de Lima	Conselheiro Efetivo	01/01/2015 a 31/12/2015
Raimundo Rocha Medrado Junior	Conselheiro Efetivo	01/01/2015 a 31/12/2015
Simone Mínasi	Conselheiro Efetivo	01/01/2015 a 31/12/2015
Antônio Roberto de Melo Ferreira	Conselheiro Suplente	01/01/2015 a 06/10/2015
Antônio Roberto de Melo Ferreira	Conselheiro Efetivo	07/10/2015 a 31/12/2015
Alba Cristhiane Santana da Mata	Conselheiro Suplente	01/01/2015 a 31/12/2015
Aurora Zanini Cesar	Conselheiro Suplente	01/01/2015 a 31/12/2015
Danilo Suassuna Martins da Costa	Conselheiro Suplente	01/01/2015 a 31/12/2015
Eloise Elene Neves Barbosa	Conselheiro Suplente	01/01/2015 a 31/12/2015
Handersenn Shouzo Abe	Conselheiro Suplente	01/01/2015 a 31/12/2015
Ionara Vieira Moura Rabelo	Conselheiro Suplente	01/01/2015 a 31/12/2015
Maria Virgínia de Carvalho	Conselheiro Suplente	01/01/2015 a 31/12/2015
Mayk Diego Gomes da Glória	Conselheiro Suplente	01/01/2015 a 31/12/2015

### **5.3 – Funcionamento do Plenário**

O plenário reunir-se-á, ordinariamente, pelo menos uma vez por mês, por convocação do presidente e respeitado o calendário previamente aprovado, e, extraordinariamente, por iniciativa do presidente ou por solicitação de um mínimo de 3 (três) conselheiros, limitada a pauta à matéria que motivou sua convocação.

Feita a primeira chamada pelo presidente, no horário previsto para o início da sessão, e não tendo sido alcançado o "quorum" mínimo de 2/3, haverá nova chamada após 15 (quinze) minutos, quando então a reunião poderá ter início, com a maioria simples dos efetivos;

A convocação de conselheiros para as reuniões extraordinárias far-se-á por qualquer meio idôneo de comunicação, com antecedência de 5 (cinco) dias, podendo este prazo ser diminuído, em função da urgência da matéria, desde que comprovada a convocação, a tempo, de todos os Conselheiros;

As reuniões plenárias terão a duração de 4 (quatro) horas, tendo tolerância de atraso e/ou saída antecipada de 30 minutos.

- As reuniões serão realizadas na sede do Conselho Regional de Psicologia - 9ª. Região, salvo deliberação contrária do plenário, por motivo justificado.
- As reuniões serão restritas aos membros do Plenário, admitindo-se a participação de convidados, se houver necessidade, para apresentação de ponto de pauta.
- De todas as reuniões do plenário o conselheiro secretário do Conselho de Psicologia - 9ª. Região, lavrará ata dos trabalhos desenvolvidos, que deverá ser discutida e votada pelos conselheiros e assinada por aqueles que a aprovarem, na reunião subsequente.

### **5.4 – Política de designação de representantes nas assembleias**

- A Assembleia Geral do Conselho Regional de Psicologia 9ª. Região é órgão deliberativo, sendo composta por psicólogos com inscrição principal neste regional e em pleno gozo de seus direitos.
- A Assembleia Geral reunir-se-á, ordinariamente, uma vez por ano, por convocação do presidente do Conselho Regional de Psicologia - 9ª. Região e, extraordinariamente, por convocação do presidente ou a pedido justificado de, pelo menos 2/3 do Plenário, ou 1/3 dos Psicólogos inscritos originariamente no conselho, e em pleno gozo de seus direitos.
- A Assembleia Geral reunir-se-á, na primeira convocação, com a maioria absoluta de seus integrantes, e, nas convocações subsequentes, com qualquer número de integrantes.
- As deliberações da Assembleia Geral serão tomadas por maioria simples de votos.
- Compete à Assembleia Geral eleger conselheiros e respectivos suplentes e ainda:
  - Propor ao Conselho Federal de Psicologia, anualmente, o valor das anuidades, taxas, multas e emolumentos, bem como quaisquer contribuições, de acordo com os parâmetros estabelecidos pela Assembleia das Políticas Administrativas e Financeiras.

### **5.5 – Política de remuneração dos conselheiros e membros da diretoria**

Está descrito no Manual de Procedimentos Administrativos, Financeiros e Contábeis do Sistema CFP / CRP's que:

- 1.1 Jeton é a gratificação paga a Conselheiro efetivo, ou a Conselheiro suplente quando convocado na condição de efetivo, pela sua participação em reunião Plenária do Conselho.
- 1.2 A concessão do Jeton é facultativa, podendo o Conselho deliberar pela não instituição, e não caracteriza qualquer forma de remuneração, não gerando ao beneficiário qualquer direito trabalhista, previdenciário ou civil.
- 1.3 O Conselho Regional fixará o valor integral do Jeton com base na sua capacidade financeira, obedecendo ao parâmetro fixado pelo Conselho Federal, tendo como limite máximo o pagamento de 08 (oito) Jetons no mês.
- 1.4 O Jeton é devido a cada sessão plenária do Conselho, entendida como sessão a atividade deliberativa com duração de no mínimo 3h30 (três horas e trinta minutos) e no máximo oito horas de duração.

A Portaria CRP-09 nº 001/2013 estabelece o valor da gratificação denominada Jeton, conforme Art. 01 da referida Portaria. O valor de Jeton para 2015 foi de R\$ 170,00.

Portanto, em 2015, foram pagos, a título de Jeton, os seguintes valores:

VIII Plenário do CRP-09: R\$ 33.660,00

Cabe ressaltar que o cargo de Conselheiro é honorífico, já que seu ocupante exerce função pública gratuita, não havendo para tanto pagamento de salários ou qualquer outro tipo de remuneração.

## **6 – RELACIONAMENTO COM A SOCIEDADE**

### **6.1 – Canais de acesso do usuário**

O CRP-09 mantém ativos para comunicação com a sociedade e a categoria os seguintes canais de comunicações:

- Portal Institucional [www.crp09.org.br](http://www.crp09.org.br);
- Link de Transparência;
- E-mail Institucional [administracao@crp09.org.br](mailto:administracao@crp09.org.br);
- Página no Facebook;
- Urna de sugestões na recepção da Instituição;
- Canais tradicionais como telefone e fax.

### **6.2 – Aferição do grau de satisfação dos usuários**

Através da urna de sugestões/reclamações apresentadas ao CRP-09, e/ou nos canais de rede sociais, o Conselho verifica e analisa as informações para tomada de decisões a respeito de melhorias no atendimento aos profissionais, além de manter um relacionamento mais próximo com os mesmos.

### **6.3 – Mecanismo de transparência das informações**

O Portal da Transparência é uma ferramenta que visa promover o amplo acesso aos dados referentes à aplicação dos recursos pelo Conselho. Por meio do portal, qualquer cidadão pode acompanhar as ações da administração direta e indireta e a gestão das finanças públicas.

As informações apresentadas no Portal relativas às receitas e as despesas são relacionadas mensalmente, e assim essas informações já estarão disponíveis para consulta.

Todo cidadão pode consultar os dados do Portal da Transparência. O acesso às informações é livre, independe de senhas ou autorizações, bastando que o interessado possua conexão com a internet.

## 7 – DESEMPENHO FINANCEIRO

### 7.1 – Desempenho Financeiro do Exercício

A formação da Receita de Contribuições foi baseada na deliberação da Assembleia Orçamentária do CRP-09, realizada em 31 de outubro de 2014. Para a previsão orçamentária foram considerados, ainda, os dados de cadastro como: 6.900 inscrições de pessoas físicas (PF) e 215 pessoas jurídicas (PJ); previsão de 315 novas inscrições, sendo 200 pessoas físicas e 115 pessoas jurídicas e ainda, o índice de inadimplência de 20% sobre as receitas das anuidades, receitas de exercícios anteriores, e receitas correntes (Anexo I), para obter a previsão real de recebimento.

Desde o Exercício de 2012, as demonstrações contábeis estão sendo elaboradas e apresentadas em conformidade com a Lei nº 4.320/64 e as Normas Brasileiras de Contabilidade, com vistas à convergência dessas normas as Normas Internacionais de Contabilidade Aplicadas ao Setor Público, explanadas nos Manuais publicados no site da Secretaria do Tesouro Nacional.

A técnica estabelecida para análise financeira consiste em estabelecer relações entre contas e agrupamentos de contas do Balanço e de Demonstração de resultados entre outras grandezas econômico-financeiras.

### 7.2 – Comparativo das receitas e das despesas

#### Comparativo da Receita

Receita	Orçado	Arrec. Período	Arrec. Exerc.	Diferença
CRP/GO <span style="float: right;">Período: 01/01/2015 a 31/12/2015</span>				
Receita	Orçado	Arrec. Período	Arrec. Exerc.	Diferença
RECEITA REALIZADA	5.122.029,49	3.040.344,80	3.040.344,80	2.081.684,69
RECEITA CORRENTE	3.807.852,55	3.040.344,80	3.040.344,80	767.507,75
RECEITAS DE CONTRIBUICOES	3.247.852,55	2.420.855,58	2.420.855,58	826.996,97
ANUIDADES PESSOAS FÍSICAS	3.120.356,00	2.323.602,92	2.323.602,92	796.753,08
PESSOAS FÍSICAS DO EXERCÍCIO	2.920.356,00	2.053.307,53	2.053.307,53	867.048,47
Anuidade de Pessoa Física	2.920.356,00	2.053.307,53	2.053.307,53	867.048,47
PESSOAS FÍSICAS DO EXERCÍCIO ANTERIOR	200.000,00	270.295,39	270.295,39	-70.295,39
Anuidade de Pessoa Física - exercício anterior	200.000,00	270.295,39	270.295,39	-70.295,39
ANUIDADES DE PESSOAS JURÍDICAS	90.996,60	70.930,95	70.930,95	20.065,65
PESSOA JURÍDICA DO EXERCÍCIO	90.996,60	61.440,28	61.440,28	29.556,32
Anuidade Pessoa Jurídica	90.996,60	61.440,28	61.440,28	29.556,32
PESSOA JURÍDICA DO EXERCÍCIO ANTERIOR	0,00	9.490,67	9.490,67	-9.490,67
Anuidade Pessoa Jurídica - Exercício Anterior - Faixa I	0,00	9.490,67	9.490,67	-9.490,67
FUNDO DE SEÇÕES	36.499,95	26.321,71	26.321,71	10.178,24
Fundo de Seções	36.499,95	26.321,71	26.321,71	10.178,24
RECEITA DE SERVICOS	115.000,00	58.869,00	58.869,00	56.131,00
EMOLUMENTOS COM	75.000,00	43.738,82	43.738,82	31.261,18

<b>INSCRIÇÕES</b>				
Inscrições Profissionais Pessoas Físicas	75.000,00	43.738,82	43.738,82	31.261,18
<b>EMOLUMENTOS COM EXPEDIÇÕES DE CARTEIRAS</b>	<b>25.000,00</b>	<b>7.240,05</b>	<b>7.240,05</b>	<b>17.759,95</b>
2ª via Carteira Profissionais Pessoas Físicas	25.000,00	7.240,05	7.240,05	17.759,95
<b>RECEITAS DIVERSAS DE SERVIÇOS</b>	<b>15.000,00</b>	<b>7.890,13</b>	<b>7.890,13</b>	<b>7.109,87</b>
Mala Direta	0,00	20,93	20,93	-20,93
Mala Direta Própria	15.000,00	7.869,20	7.869,20	7.130,80
<b>FINANCEIRAS</b>	<b>340.000,00</b>	<b>413.785,46</b>	<b>413.785,46</b>	<b>-73.785,46</b>
<b>JUROS DE MORA SOBRE ANUIDADES</b>	<b>120.000,00</b>	<b>108.238,47</b>	<b>108.238,47</b>	<b>11.761,53</b>
Juros s/ Anuidades Pessoas Físicas	120.000,00	108.238,47	108.238,47	11.761,53
<b>ATUALIZAÇÃO MONETÁRIA</b>	<b>220.000,00</b>	<b>305.546,99</b>	<b>305.546,99</b>	<b>-85.546,99</b>
<b>REMUNERAÇÃO DE DEP. BANC. E APLICAÇÕES FINANCEIRAS</b>	<b>220.000,00</b>	<b>305.546,99</b>	<b>305.546,99</b>	<b>-85.546,99</b>
Correção Monetária - Aplicação CDB	220.000,00	305.546,99	305.546,99	-85.546,99
<b>OUTRAS RECEITAS CORRENTES</b>	<b>105.000,00</b>	<b>146.834,76</b>	<b>146.834,76</b>	<b>-41.834,76</b>
<b>DÍVIDA ATIVA</b>	<b>100.000,00</b>	<b>90.435,22</b>	<b>90.435,22</b>	<b>9.564,78</b>
Dívida Ativa Administrativa	75.000,00	8.148,26	8.148,26	66.851,74
Dívida Ativa Judicial	25.000,00	82.286,96	82.286,96	-57.286,96
<b>INDENIZAÇÕES E RESTITUIÇÕES</b>	<b>2.500,00</b>	<b>55.000,10</b>	<b>55.000,10</b>	<b>-52.500,10</b>
Indenizações e restituições	2.500,00	54.994,52	54.994,52	-52.494,52
Outras Receitas Diversas	0,00	5,58	5,58	-5,58
<b>RECEITAS NÃO IDENTIFICADAS</b>	<b>2.500,00</b>	<b>1.399,44</b>	<b>1.399,44</b>	<b>1.100,56</b>
Reembolsos Diversos	2.500,00	1.399,44	1.399,44	1.100,56
<b>RECEITA DE CAPITAL</b>	<b>1.314.176,94</b>	<b>0,00</b>	<b>0,00</b>	<b>1.314.176,94</b>
<b>OUTRAS RECEITAS DE CAPITAL</b>	<b>1.314.176,94</b>	<b>0,00</b>	<b>0,00</b>	<b>1.314.176,94</b>
<b>SUPERÁVIT FINANCEIRO</b>	<b>1.314.176,94</b>	<b>0,00</b>	<b>0,00</b>	<b>1.314.176,94</b>
Superávit Financeiro	1.314.176,94	0,00	0,00	1.314.176,94

**Total:** **3.040.344,80**      **3.040.344,80**      **2.081.684,69**

## Comparativo da Despesa Paga

Despesa	Orçado	Realiz. Período	Realiz. Exerc.	Diferença
CRP/GO				Período: 01/01/2015 a 31/12/2015

Despesa	Orçado	Realiz. Período	Realiz. Exerc.	Diferença
<b>CRÉDITO DISPONÍVEL DA DESPESA</b>	<b>5.122.029,49</b>	<b>2.566.588,13</b>	<b>2.566.588,13</b>	<b>2.555.441,36</b>
<b>CRÉDITO DISPONÍVEL DESPESA CORRENTE</b>	<b>3.114.782,04</b>	<b>2.561.688,13</b>	<b>2.561.688,13</b>	<b>553.093,91</b>
<b>PESSOAL E ENCARGOS SOCIAIS</b>	<b>1.237.085,32</b>	<b>1.228.486,55</b>	<b>1.228.486,55</b>	<b>8.598,77</b>
<b>REMUNERAÇÃO PESSOAL</b>	<b>982.275,70</b>	<b>975.773,41</b>	<b>975.773,41</b>	<b>6.502,29</b>
Salários	826.470,92	819.969,27	819.969,27	6.501,65
Gratificação de Natal 13º Salário	68.157,00	68.156,36	68.156,36	0,64
Salário de Férias	87.647,78	87.647,78	87.647,78	0,00
<b>ENCARGOS PATRONAIS</b>	<b>254.809,62</b>	<b>252.713,14</b>	<b>252.713,14</b>	<b>2.096,48</b>
INSS Patronal	181.309,62	181.309,62	181.309,62	0,00
FGTS	65.000,00	63.111,52	63.111,52	1.888,48
PIS/PASEP Sobre Folha de Pagamento	8.500,00	8.292,00	8.292,00	208,00
<b>OUTRAS DESPESAS CORRENTES</b>	<b>1.877.696,72</b>	<b>1.333.201,58</b>	<b>1.333.201,58</b>	<b>544.495,14</b>
<b>BENEFÍCIOS A PESSOAL</b>	<b>160.000,00</b>	<b>118.423,82</b>	<b>118.423,82</b>	<b>41.576,18</b>
Auxílio Alimentação	160.000,00	118.423,82	118.423,82	41.576,18
<b>BENEFÍCIOS ASSISTENCIAIS</b>	<b>62.876,38</b>	<b>43.765,75</b>	<b>43.765,75</b>	<b>19.110,63</b>
Auxílio Educação	24.276,38	12.101,37	12.101,37	12.175,01
Auxílio Creche	11.600,00	10.581,00	10.581,00	1.019,00
Auxílio Saúde	27.000,00	21.083,38	21.083,38	5.916,62
<b>USO DE BENS E SERVIÇOS</b>	<b>360.979,60</b>	<b>211.706,31</b>	<b>211.706,31</b>	<b>149.273,29</b>
<b>MATERIAL DE CONSUMO</b>	<b>40.434,77</b>	<b>26.506,23</b>	<b>26.506,23</b>	<b>13.928,54</b>
Materiais de Expediente	15.000,00	10.886,75	10.886,75	4.113,25
Impressos, Formulários e Papéis	5.000,00	0,00	0,00	5.000,00
Bandeiras, Flâmulas e Placas	2.639,00	2.639,00	2.639,00	0,00
Materiais de Informática	3.555,77	3.555,77	3.555,77	0,00
Materiais para Manutenção de Bens Imóveis/Instalações	500,00	0,00	0,00	500,00
Material de Copa e Cozinha	500,00	0,00	0,00	500,00
Uniformes, Tecidos e Aviamentos	1.140,00	1.140,00	1.140,00	0,00
Gêneros de Alimentação	8.000,00	5.649,03	5.649,03	2.350,97

Materiais de Higiene, Limpeza e Conservação	4.100,00	2.635,68	2.635,68	1.464,32
<b>OUTROS MATERIAIS DE CONSUMO</b>	<b>500,00</b>	<b>0,00</b>	<b>0,00</b>	<b>500,00</b>
Outros Materiais de Consumo	500,00	0,00	0,00	500,00
<b>SERVICOS TERCEIROS - PESSOAS FÍSICAS</b>	<b>14.483,60</b>	<b>12.478,60</b>	<b>12.478,60</b>	<b>2.005,00</b>
Serviços de Limpeza, Conservação e Jardinagem	6.110,00	5.880,00	5.880,00	230,00
Serviços Fotográficos, Áudio e Vídeos	373,60	373,60	373,60	0,00
Vigilância	8.000,00	6.225,00	6.225,00	1.775,00
<b>DIÁRIAS, AJUDAS DE CUSTO E JETONS</b>	<b>212.950,23</b>	<b>138.835,00</b>	<b>138.835,00</b>	<b>74.115,23</b>
Diárias a Funcionários	4.000,00	1.635,00	1.635,00	2.365,00
Diárias a Conselheiros	60.000,00	12.240,00	12.240,00	47.760,00
Diárias a Colaboradores	5.000,00	3.800,00	3.800,00	1.200,00
Ajudas de Custos a Conselheiros e Colaboradores	94.506,00	87.500,00	87.500,00	7.006,00
Jetons a Conselheiros	49.444,23	33.660,00	33.660,00	15.784,23
<b>PASSAGENS</b>	<b>55.000,00</b>	<b>10.889,37</b>	<b>10.889,37</b>	<b>44.110,63</b>
Passagens - Funcionários	5.000,00	627,88	627,88	4.372,12
Passagens - Conselheiros	45.000,00	5.493,02	5.493,02	39.506,98
Passagens - Colaboradores	5.000,00	4.768,47	4.768,47	231,53
<b>HOSPEDAGENS E ALIMENTAÇÃO</b>	<b>4.500,00</b>	<b>2.580,32</b>	<b>2.580,32</b>	<b>1.919,68</b>
Hospedagem de Funcionários	500,00	302,50	302,50	197,50
Hospedagem de Conselheiros	3.000,00	2.277,82	2.277,82	722,18
Hospedagem de Colaboradores	1.000,00	0,00	0,00	1.000,00
<b>DESPESA COM LOCOMOÇÃO</b>	<b>33.111,00</b>	<b>20.416,79</b>	<b>20.416,79</b>	<b>12.694,21</b>
Locação de Meio de Transporte - Funcionários	637,92	87,92	87,92	550,00
Locação de Meio de Transporte - Conselheiros	20.000,00	11.696,15	11.696,15	8.303,85
Locação de Meio de Transporte - Colaboradores	2.912,08	0,00	0,00	2.912,08
Fretes e Transportes de Encomendas	6.500,00	6.340,00	6.340,00	160,00
Indenização de Quilometragem	3.061,00	2.292,72	2.292,72	768,28
<b>SERVICOS TERCEIROS - PESSOAS JURÍDICAS</b>	<b>400.183,11</b>	<b>129.926,47</b>	<b>129.926,47</b>	<b>270.256,64</b>
Serviço de Assessoria e Consultoria	4.872,00	4.872,00	4.872,00	0,00
Serviços de Informática	200.000,00	57.244,36	57.244,36	142.755,64
Serviços de Limpeza, Conservação e	31.000,00	900,00	900,00	30.100,00



Jardinagem				
Serviços de Segurança Predial e Preventiva	10.000,00	2.127,84	2.127,84	7.872,16
Serviços de Medicina do Trabalho	1.600,00	1.458,35	1.458,35	141,65
Serviços Fotográficos e Vídeos	1.000,00	0,00	0,00	1.000,00
Seguros de Bens Imóveis	1.800,00	1.620,52	1.620,52	179,48
Locação de Bens Móveis, Máquinas e Equipamentos	4.500,00	1.094,16	1.094,16	3.405,84
Manutenção e Conservação Bens Móveis	5.000,00	4.128,40	4.128,40	871,60
Manutenção e Conservação Dos Bens Imóveis	1.000,00	260,00	260,00	740,00
Serviços de Energia Elétrica	12.718,51	11.386,46	11.386,46	1.332,05
Serviços de Água e Esgoto	2.766,00	2.765,00	2.765,00	1,00
Postagem de Correspondência Institucional	50.000,00	1.287,79	1.287,79	48.712,21
Serviços de Telecomunicações	20.500,00	14.220,69	14.220,69	6.279,31
Assinaturas	1.000,00	582,00	582,00	418,00
Publicações Técnicas	10.000,00	2.984,38	2.984,38	7.015,62
Impressos Gráficos	13.020,00	4.091,92	4.091,92	8.928,08
Encadernação de Documentos	1.114,00	0,00	0,00	1.114,00
Impressão de Jornais	16.280,00	6.890,00	6.890,00	9.390,00
Congresso e Conferências	12.012,60	12.012,60	12.012,60	0,00
<b>TRIBUTÁRIAS E CONTRIBUTIVAS</b>	<b>752.613,47</b>	<b>695.672,17</b>	<b>695.672,17</b>	<b>56.941,30</b>
<b>TRIBUTOS</b>	<b>5.843,00</b>	<b>4.651,89</b>	<b>4.651,89</b>	<b>1.191,11</b>
Impostos e Taxas	843,00	42,53	42,53	800,47
Despesas Judiciais	5.000,00	4.609,36	4.609,36	390,64
<b>CONTRIBUIÇÕES</b>	<b>746.770,47</b>	<b>691.020,28</b>	<b>691.020,28</b>	<b>55.750,19</b>
Cota Parte	568.216,42	534.426,67	534.426,67	33.789,75
Cota Revista	142.054,10	133.607,31	133.607,31	8.446,79
Fundo de Seções	36.499,95	22.986,30	22.986,30	13.513,65
<b>DEMAIS DESPESAS CORRENTES</b>	<b>22.298,63</b>	<b>15.203,35</b>	<b>15.203,35</b>	<b>7.095,28</b>
Indenizações, Restituições e Reposições	5.000,00	4.183,62	4.183,62	816,38
Despesas de Exercícios Anteriores	5.898,63	0,00	0,00	5.898,63
Despesas Miúdas de Pronto Pagamento	11.400,00	11.019,73	11.019,73	380,27
<b>SERVIÇOS BANCÁRIOS</b>	<b>64.451,53</b>	<b>64.451,53</b>	<b>64.451,53</b>	<b>0,00</b>
Taxa Sobre Serviços Bancários	64.451,53	64.451,53	64.451,53	0,00
<b>TRANSFERÊNCIAS CORRENTES</b>	<b>54.294,00</b>	<b>54.052,18</b>	<b>54.052,18</b>	<b>241,82</b>

<b>SUBVENÇÕES SOCIAIS</b>	<b>54.294,00</b>	<b>54.052,18</b>	<b>54.052,18</b>	<b>241,82</b>
Convênios, Acordos e Ajuda a Entidades - RES. 1032	54.294,00	54.052,18	54.052,18	241,82
<b>CRÉDITO DISPONÍVEL</b>	<b>2.007.247,45</b>	<b>4.900,00</b>	<b>4.900,00</b>	<b>2.002.347,45</b>
<b>DESPESA DE CAPITAL</b>				
<b>INVESTIMENTOS</b>	<b>1.337.676,94</b>	<b>4.900,00</b>	<b>4.900,00</b>	<b>1.332.776,94</b>
<b>OBRAS, INSTALAÇÕES E REFORMAS</b>	<b>1.314.176,94</b>	<b>0,00</b>	<b>0,00</b>	<b>1.314.176,94</b>
Obras e Instalações em andamento	1.314.176,94	0,00	0,00	1.314.176,94
<b>EQUIPAMENTOS E MATERIAIS PERMANENTES</b>	<b>23.500,00</b>	<b>4.900,00</b>	<b>4.900,00</b>	<b>18.600,00</b>
Máquinas, Equipamentos e Aparelhos	5.000,00	0,00	0,00	5.000,00
Utensílios de Copa e Cozinha	2.000,00	0,00	0,00	2.000,00
Equipamentos de Processamento de Dados	15.000,00	4.900,00	4.900,00	10.100,00
Sistemas de Processamento de Dados	1.500,00	0,00	0,00	1.500,00
<b>OUTRAS DESPESAS DE CAPITAL</b>	<b>669.570,51</b>	<b>0,00</b>	<b>0,00</b>	<b>669.570,51</b>
<b>TRANSFERÊNCIAS DE CAPITAL</b>	<b>669.570,51</b>	<b>0,00</b>	<b>0,00</b>	<b>669.570,51</b>
Inadimplência	669.570,51	0,00	0,00	669.570,51

**Total:** 5.122.029,49 2.566.588,13 2.566.588,13 2.555.441,36

### 7.3 – Tratamento contábil da depreciação

#### RELATÓRIO DE DEPRECIÇÃO DE BENS PATRIMONIAIS 2015

				<b>TOAL DE BENS MÓVEIS</b>	<b>92.833,86</b>	<b>8.979,94</b>	
1			1.2.3.2.1.05	Sede Própria - Conforme Avaliação da Caixa Econômica Federal realizada em 09/01/2013. <b>LAUDO DE AVALIAÇÃO Nº 7130.7130.9579-48/2012.01.01.01</b>	R\$ 1.060.000,00	42.400,00	4%
				<b>TOAL DE BENS IMÓVEIS</b>	<b>R\$ 1.060.000,00</b>	<b>42.400,00</b>	
				<b>TOTAL</b>	<b>R\$ 1.152.833,86</b>	<b>51.379,94</b>	

### 7.4 – Sistemática de apuração de custos

## Relação de Centro de Custos c/ Sub-Área - Exercício 2015

Código	Centro de Custo
CRP/GO	
Código	Centro de Custo
01	<b>ORGANIZAÇÃO ADMINISTRATIVA E FUNCIONAL</b>
01.01	<b>Recursos Humanos</b>
01.02	<b>Material de Consumo</b>
01.03	<b>Serviços de Terceiros</b>
01.04	<b>Telefone Fixo</b>
01.05	<b>Telefone Celular</b>
01.06	<b>Postagem</b>
02	<b>AÇÕES PLENÁRIAS</b>
02.01	<b>Ajuda de Custo a Cons. e Colaboradores</b>
02.02	<b>Reuniões Plenárias</b>
02.03	<b>Diárias de Conselheiros e Colaboradores</b>
03	<b>AÇÕES POLÍTICAS E INSTITUCIONAIS</b>
03.01	<b>CRP é Você</b>
03.02	<b>Comissões e Grupos de Trabalho</b>
03.03	<b>Outras Ações do Sistema Conselho</b>
03.04	<b>CONGRESSOS</b>
03.04	<b>CONPCER</b>
04	<b>AQUISIÇÃO E INVESTIMENTOS</b>
04.01	<b>Projeto Arquitetônico</b>
04.02	<b>Construção da Sede Própria</b>
04.03	<b>Aquisições de Imobilizados</b>
05	<b>SEÇÃO DE BASE TOCANTINS</b>
05.01	<b>Recursos Humanos - TOCANTINS</b>
05.02	<b>Material de Consumo - TOCANTINS</b>
05.03	<b>Serviços de Terceiros - TOCANTINS</b>
05.04	<b>Locação da Sede - TOCANTINS</b>
05.05	<b>Telefone Fixo - TOCANTINS</b>
05.06	<b>Telefone Celular - TOCANTINS</b>
05.07	<b>Postagens - TOCANTINS</b>
05.08	<b>Ajuda de Custo - TOCANTINS</b>
05.09	<b>Reuniões Plenárias - TOCANTINS</b>
05.10	<b>Diárias de Conselheiros - TOCANTINS</b>
06	<b>TRANSFERÊNCIAS OPERACIONAIS</b>
06.01	<b>Cota Parte / Cota Revista CFP</b>

## 7.5 – Demonstrações contábeis

### Balço Orçamentário

RECEITAS ORÇAMENTÁRIAS	PREVISÃO INICIAL	PREVISÃO ATUALIZADA	RECEITAS REALIZADAS	SALDO		
RECEITA CORRENTE	3.807.852,55	3.807.852,55	3.040.344,80	-767.507,75		
RECEITAS DE CONTRIBUIÇÕES	3.247.852,55	3.247.852,55	2.420.855,58	-826.996,97		
ANUIDADES PESSOAS FÍSICAS	3.120.356,00	3.120.356,00	2.323.602,92	-796.753,08		
PESSOAS FÍSICAS DO EXERCÍCIO	2.920.356,00	2.920.356,00	2.053.307,53	-867.048,47		
PESSOAS FÍSICAS DO EXERCÍCIO ANTERIOR	200.000,00	200.000,00	270.295,39	70.295,39		
ANUIDADES DE PESSOAS JURÍDICAS	90.996,60	90.996,60	70.930,95	-20.065,65		
PESSOA JURÍDICA DO EXERCÍCIO	90.996,60	90.996,60	61.440,28	-29.556,32		
PESSOA JURÍDICA DO EXERCÍCIO ANTERIOR	-	-	9.490,67	9.490,67		
FUNDO DE SEÇÕES	36.499,95	36.499,95	26.321,71	-10.178,24		
RECEITA DE SERVIÇOS	115.000,00	115.000,00	58.869,00	-56.131,00		
EMOLUMENTOS COM INSCRIÇÕES	75.000,00	75.000,00	43.738,82	-31.261,18		
EMOLUMENTOS COM EXPEDIÇÕES DE CARTEIRAS	25.000,00	25.000,00	7.240,05	-17.759,95		
RECEITAS DIVERSAS DE SERVIÇOS	15.000,00	15.000,00	7.890,13	-7.109,87		
FINANCEIRAS	340.000,00	340.000,00	413.785,46	73.785,46		
JUROS DE MORA SOBRE ANUIDADES	120.000,00	120.000,00	108.238,47	-11.761,53		
ATUALIZAÇÃO MONETÁRIA	220.000,00	220.000,00	305.546,99	85.546,99		
OUTRAS RECEITAS CORRENTES	105.000,00	105.000,00	146.834,76	41.834,76		
DÍVIDA ATIVA	100.000,00	100.000,00	90.435,22	-9.564,78		
INDENIZAÇÕES E RESTITUIÇÕES	2.500,00	2.500,00	55.000,10	52.500,10		
RECEITAS NÃO IDENTIFICADAS	2.500,00	2.500,00	1.399,44	-1.100,56		
RECEITA DE CAPITAL	1.314.176,94	1.314.176,94	-	1.314.176,94		
OUTRAS RECEITAS DE CAPITAL	1.314.176,94	1.314.176,94	-	1.314.176,94		
<b>SUB-TOTAL DAS RECEITAS</b>	<b>5.122.029,49</b>	<b>5.122.029,49</b>	<b>3.040.344,80</b>	<b>2.081.684,69</b>		
<b>DÉFICIT</b>	-	-	-	-		
<b>TOTAL</b>	<b>5.122.029,49</b>	<b>5.122.029,49</b>	<b>3.040.344,80</b>	<b>2.081.684,69</b>		
DESPESAS ORÇAMENTÁRIAS	DOTAÇÃO INICIAL	DOTAÇÃO ATUALIZADA	DESPESAS EMPENHADAS	DESPESAS LIQUIDADAS	DESPESAS PAGAS	SALDO DOTAÇÃO
CRÉDITO DISPONÍVEL DESPESA CORRENTE	3.076.282,04	3.114.782,04	2.765.229,42	2.562.013,20	2.561.688,13	349.552,62
PESSOAL E ENCARGOS SOCIAIS	1.100.000,00	1.237.085,32	1.228.616,62	1.228.616,62	1.228.486,55	8.468,70
REMUNERAÇÃO PESSOAL	848.000,00	982.275,70	975.903,48	975.903,48	975.773,41	6.372,22
ENCARGOS PATRONAIS	252.000,00	254.809,62	252.713,14	252.713,14	252.713,14	2.096,48
JUROS E ENCARGOS DA DÍVIDA	1.000,00	-	-	-	-	-
OUTRAS DESPESAS CORRENTES	1.975.282,04	1.877.696,72	1.536.612,80	1.333.396,58	1.333.201,58	341.083,02
BENEFÍCIOS A PESSOAL	160.000,00	160.000,00	151.895,08	118.618,82	118.423,82	8.104,92
BENEFÍCIOS ASSISTENCIAIS	64.600,00	62.876,38	44.672,16	43.765,75	43.765,75	18.204,22

USO DE BENS E SERVIÇOS	333.600,00	360.979,60	265.482,75	211.706,31	211.706,31	95.496,85
SERVICOS TERCEIROS - PESSOAS JURÍDICAS	481.900,00	400.183,11	235.302,59	129.926,47	129.926,47	164.880,52
TRIBUTÁRIAS E CONTRIBUTIVAS	750.770,47	752.613,47	703.896,28	695.672,17	695.672,17	48.717,19
DEMAIS DESPESAS CORRENTES	12.200,00	22.298,63	16.860,23	15.203,35	15.203,35	5.438,40
SERVIÇOS BANCÁRIOS	50.000,00	64.451,53	64.451,53	64.451,53	64.451,53	-
TRANSFERÊNCIAS CORRENTES	122.211,57	54.294,00	54.052,18	54.052,18	54.052,18	241,82
CRÉDITO DISPONÍVEL						
DESPESA DE CAPITAL	2.045.747,45	2.007.247,45	5.380,00	4.900,00	4.900,00	2.001.867,45
INVESTIMENTOS	1.376.176,94	1.337.676,94	5.380,00	4.900,00	4.900,00	1.332.296,94
OBRAS, INSTALAÇÕES E REFORMAS	1.314.176,94	1.314.176,94	-	-	-	1.314.176,94
EQUIPAMENTOS E MATERIAIS PERMANENTES	62.000,00	23.500,00	5.380,00	4.900,00	4.900,00	18.120,00
OUTRAS DESPESAS CAPITAL	669.570,51	669.570,51	-	-	-	669.570,51
TRANSFERÊNCIAS DE CAPITAL	669.570,51	669.570,51	-	-	-	669.570,51
<b>SUB-TOTAL DAS DESPESAS</b>	<b>5.122.029,49</b>	<b>5.122.029,49</b>	<b>2.770.609,42</b>	<b>2.566.913,20</b>	<b>2.566.588,13</b>	<b>2.351.420,07</b>
<b>SUPERÁVIT</b>	<b>-</b>	<b>-</b>	<b>269.735,38</b>	<b>-</b>	<b>-</b>	<b>-</b>
<b>TOTAL</b>	<b>5.122.029,49</b>	<b>5.122.029,49</b>	<b>3.040.344,80</b>	<b>2.566.913,20</b>	<b>2.566.588,13</b>	<b>2.081.684,69</b>

## Balço Financeiro

INGRESSOS			DISPÊNDIOS		
ESPECIFICAÇÃO	Exercício Atual	Exercício Anterior	ESPECIFICAÇÃO	Exercício Atual	Exercício Anterior
Receita Orçamentária	3.040.344,80	2.674.108,52	Despesa Orçamentária	2.678.855,94	2.801.324,99
RECEITA REALIZADA	3.040.344,80	2.674.108,52	CREDITO EMPENHADO LIQUIDADADO	2.566.913,20	2.733.769,83
RECEITA CORRENTE	3.040.344,80	2.674.108,52	DESPESA CORRENTE	2.562.013,20	2.717.747,87
RECEITAS DE CONTRIBUIÇÕES	2.420.855,58	2.158.815,48	PESSOAL E ENCARGOS SOCIAIS	1.228.616,62	1.208.510,57
ANUIDADES PESSOAS FÍSICAS	2.323.602,92	2.080.095,49	JUROS E ENCARGOS DA DÍVIDA	0,00	35,52
PESSOAS FÍSICAS DO EXERCÍCIO	2.053.307,53	1.875.775,17	OUTRAS DESPESAS CORRENTES	1.333.396,58	1.509.201,78
PESSOAS FÍSICAS DO EXERCÍCIO ANTERIOR	270.295,39	204.320,32	DESPESA DE CAPITAL	4.900,00	16.021,96
ANUIDADES DE PESSOAS JURÍDICAS	70.930,95	55.865,47	INVESTIMENTOS	4.900,00	16.021,96
PESSOA JURÍDICA DO EXERCÍCIO	61.440,28	55.754,11	RESTOS A PAGAR NÃO PROCESSADOS LIQUIDADOS A PAGAR	111.942,74	67.555,16
PESSOA JURÍDICA DO EXERCÍCIO ANTERIOR	9.490,67	111,36		0,00	0,00
FUNDO DE SEÇÕES	26.321,71	22.854,52		0,00	0,00
RECEITA PATRIMONIAL	0,00	0,00		0,00	0,00
RECEITAS IMOBILIÁRIAS	0,00	0,00		0,00	0,00
RECEITA DE SERVIÇOS	58.869,00	59.553,97		0,00	0,00
EMOLUMENTOS COM INSCRIÇÕES	43.738,82	37.840,41		0,00	0,00
EMOLUMENTOS COM EXPEDIÇÕES DE CARTEIRAS	7.240,05	6.264,33		0,00	0,00
EMOLUMENTOS COM EXPEDIÇÕES DE	0,00	0,00		0,00	0,00

CERTIDÕES					
RECEITAS DIVERSAS DE SERVIÇOS	7.890,13	15.449,23		0,00	0,00
FINANCEIRAS	413.785,46	341.576,13		0,00	0,00
JUROS DE MORA SOBRE ANUIDADES	108.238,47	118.845,41		0,00	0,00
ATUALIZAÇÃO MONETÁRIA	305.546,99	222.730,72		0,00	0,00
ATUALIZAÇÃO MONETÁRIA SOBRE ANUIDADES	0,00	0,00		0,00	0,00
MULTAS SOBRE ANUIDADES	0,00	0,00		0,00	0,00
REMUNERAÇÃO DE DEP. BANC. E APLICAÇÕES FINANCEIRAS	305.546,99	222.730,72		0,00	0,00
TRANSFERENCIAS CORRENTES	0,00	0,00		0,00	0,00
OUTRAS RECEITAS CORRENTES	146.834,76	114.162,94		0,00	0,00
DÍVIDA ATIVA	90.435,22	63.444,10		0,00	0,00
INDENIZAÇÕES E RESTITUIÇÕES	55.000,10	34.426,17		0,00	0,00
RECEITAS NÃO IDENTIFICADAS	1.399,44	16.292,67		0,00	0,00
RECEITA DE CAPITAL	0,00	0,00		0,00	0,00
OUTRAS RECEITAS DE CAPITAL	0,00	0,00		0,00	0,00
INDENIZAÇÕES E RESTITUIÇÕES	0,00	0,00		0,00	0,00
Transferências Financeiras Recebidas	0,00	0,00	Transferências Financeiras Concedidas	0,00	0,00
Recebimentos Extraorçamentários	3.110.357,11	3.396.902,65	Pagamentos Extraorçamentários	3.106.261,78	3.203.812,21
Saldo em espécie do Exercício Anterior	2.090.631,02	2.024.757,05	Saldo em espécie do Exercício Seguinte	2.456.215,21	2.090.631,02
Total:	<b>8.241.332,93</b>	<b>8.095.768,22</b>		<b>8.241.332,93</b>	<b>8.095.768,22</b>

## Balanco Patrimonial

ATIVO			PASSIVO		
Especificação	Exercício Atual	Exercício Anterior	Especificação	Exercício Atual	Exercício Anterior
<b>ATIVO CIRCULANTE</b>	<b>3035563,65</b>	<b>2594345,15</b>	<b>PASSIVO CIRCULANTE</b>	<b>190707,69</b>	<b>197680,06</b>
CAIXA E EQUIVALENTES DE CAIXA	2456215,21	2090631,02	OBRIGAÇÕES TRABALHISTAS, PREVIDENCIÁRIAS E ASSISTENCIAIS A PAGAR A CURTO PRAZO	796,61	712,35
CRÉDITOS A CURTO PRAZO	565380,49	493468,51	EMPRÉSTIMOS E FINANCIAMENTOS A CURTO PRAZO	0	0,00
DEMAIS CRÉDITOS E VALORES A CURTO PRAZO	0	0	FORNECEDORES E CONTAS A PAGAR A CURTO PRAZO	325,07	7.066,10
INVESTIMENTOS E APLICAÇÕES TEMPORÁRIAS A CURTO PRAZO	0	0	OBRIGAÇÕES FISCAIS A CURTO PRAZO	16912,33	15.812,40
ESTOQUES	13967,95	10245,62	OBRIGAÇÕES DE REPARTIÇÃO A OUTROS ENTES	176.109,10	176.096,46
VARIAÇÕES PATRIMONIAIS DIMINUTIVAS PAGAS ANTECIPADAMENTE	0	0	PROVISÕES A CURTO PRAZO	0	0,00
<b>ATIVO NÃO-</b>	<b>1116046,9</b>	<b>1157711,68</b>	DEMAIS OBRIGAÇÕES A CURTO	3435,42	2.007,25

<b>CIRCULANTE</b>			<b>PRAZO</b>		
ATIVO REALIZÁVEL A LONGO PRAZO	0	1115,16	RESTOS A PAGAR	0	0,00
CRÉDITOS A LONGO PRAZO	0	1115,16	<b>PASSIVO NÃO-CIRCULANTE</b>	<b>0</b>	<b>0,00</b>
INVESTIMENTOS	0	0	OBRIGAÇÕES TRABALHISTAS, PREVIDENCIÁRIAS E ASSISTENCIAIS A PAGAR A LONGO PRAZO	0	0,00
IMOBILIZADO	1116046,9	1158826,84	EMPRÉSTIMOS E FINANCIAMENTOS A LONGO PRAZO	0	0,00
BENS MÓVEIS	201687,97	193087,97	FORNECEDORES A LONGO PRAZO	0	0,00
BENS IMÓVEIS	1.068.000,00	1.068.000,00	OBRIGAÇÕES FISCAIS A LONGO PRAZO	0	0,00
(-) DEPRECIAÇÃO, EXAUSTÃO E AMORTIZAÇÃO ACUMULADAS	153641,07	102261,13	PROVISÕES A LONGO PRAZO	0	0,00
INTANGÍVEL	0	0	RESULTADO DIFERIDO	0	0,00
			<b>TOTAL DO PASSIVO</b>	<b>190.707,69</b>	<b>197.680,06</b>
			<b>PATRIMÔNIO LÍQUIDO</b>		
			Especificação	Exercício Atual	Exercício Anterior
			Patrimônio Social e Capital Social	0	0
			Ajuste de avaliação Patrimonial	0	0
			Resultados Acumulados	3.960.902,86	3.554.376,77
			<b>TOTAL DO PATRIMÔNIO LÍQUIDO</b>	<b>3.960.902,86</b>	<b>3.554.376,77</b>
<b>TOTAL</b>	<b>5.114.037,28</b>	<b>4.435.426,56</b>	<b>TOTAL</b>	<b>4.151.610,55</b>	<b>3.752.056,83</b>
ATIVO FINANCEIRO	2.456.215,21	2.090.631,02	PASSIVO FINANCEIRO	326.848,75	344.474,60
ATIVO PERMANENTE	1.695.395,34	1.661.425,81	PASSIVO PERMANENTE	0	0
<b>SALDO PATRIMONIAL</b>				<b>3.824.761,80</b>	<b>3.407.582,23</b>
Quadro do Superávit/Déficit Financeiro					
				Exercício Atual	Exercício Anterior
			Superávit Financeiro	2.129.366,46	1.746.156,42

## Variações Patrimoniais

VARIAÇÕES PATRIMONIAIS QUANTITATIVAS					
		Exercício Atual	Exercício Anterior		
<b>CRP/GO</b>					Período: 01/01/2015 a 31/12/2015
		Exercício Atual	Exercício Anterior	Exercício Atual	Exercício Anterior
VARIAÇÃO PATRIMONIAL AUMENTATIVA		3.203.848,69	2.733.504,98	VARIAÇÃO PATRIMONIAL DIMINUTIVA	
CONTRIBUIÇÕES		2.435.508,68	2.168.796,38	PESSOAL E ENCARGOS	
CONTRIBUIÇÕES SOCIAIS		2.435.508,68	2.168.796,38	REMUNERAÇÃO DE PESSOAL	
CONTRIBUIÇÕES SOCIAIS		2.435.508,68	2.168.796,38	REMUNERAÇÃO A PESSOAL - RPPS	
EXPLORAÇÃO DE BENS, SERVIÇOS E DIREITOS		58.869,00	59.553,97	ENCARGOS PATRONAIS	
EXPLORAÇÃO DE BENS, DIREITOS E PRESTAÇÃO DE SERVIÇOS		58.869,00	59.553,97	ENCARGOS PATRONAIS - RPPS	
VALOR BRUTO DE EXPLORAÇÃO DE BENS E DIREITOS E PRESTAÇÃO DE SERVIÇOS		58.869,00	59.553,97	BENEFÍCIOS A PESSOAL	
VARIAÇÕES PATRIMONIAIS AUMENTATIVAS FINANCEIRAS		416.599,66	341.576,18	BENEFÍCIOS A PESSOAL - RPPS	
JUROS E ENCARGOS DE MORA		108.052,67	108.845,41	BENEFÍCIOS PREVIDENCIÁRIOS E ASSISTENCIAIS	
JUROS E ENCARGOS DE MORA SOBRE FORNECIMENTOS DE BENS E SERVIÇOS		108.052,67	108.845,41	BENEFÍCIOS EVENTUAIS	
OUTRAS VARIAÇÕES PATRIMONIAIS AUMENTATIVAS - FINANCEIRAS		305.546,99	222.730,72	OUTROS BENEFÍCIOS EVENTUAIS	
MULTAS SOBRE ANUIDADES		305.546,99	222.730,72	USO DE BENS, SERVIÇOS E CONSUMO DE CAPITAL FIXO	
OUTRAS VARIAÇÕES PATRIMONIAIS AUMENTATIVAS		295.871,35	173.528,50	USO DE MATERIAL DE CONSUMO	
VARIAÇÃO PATRIMONIAL AUMENTATIVA A CLASSIFICAR		1.399,44	16.292,67	CONSUMO DE MATERIAL	
RECEITAS NÃO IDENTIFICADAS		1.399,44	16.292,67	SERVIÇOS	
DIVERSAS VARIAÇÕES PATRIMONIAIS AUMENTATIVAS		294.471,91	157.295,83	DIÁRIAS, AJUDAS DE CUSTO E JETONS	
INDENIZACÕES		55.000,10	34.426,17	SERVIÇOS TERCEIROS - PESSOAS FÍSICAS	
REVERSAO DE PROVISÕES		7.068,10	-	SERVIÇOS TERCEIROS - PESSOAS JURÍDICAS	
DÍVIDA ATIVA		232.406,71	122.869,66	DEPRECIAÇÃO, AMORTIZAÇÃO E EXAUSTÃO	
		-	-	DEPRECIAÇÃO	
		-	-	VARIAÇÕES PATRIMONIAIS DIMINUTIVAS FINANCEIRAS	
		-	-	JUROS E ENCARGOS DE EMPRÉSTIMOS E FINANCIAMENTOS OBTIDOS	
		-	-	OUTROS JUROS E ENCARGOS DE EMPRÉSTIMOS E FINANCIAMENTOS	
		-	-	JUROS E ENCARGOS DE MORA	
		-	-	OUTROS JUROS E ENCARGOS DE MORA	
		-	-	OUTRAS VARIAÇÕES PATRIMONIAIS DIMINUTIVAS FINANCEIRAS	
		-	-	OUTRAS VARIAÇÕES PATRIMONIAIS DIMINUTIVAS FINANCEIRAS	
		-	-	TRANSFERÊNCIAS CONCEDIDAS	
		-	-	TRANSFERÊNCIAS A INSTITUIÇÕES PRIVADAS	
		-	-	TRANSFERÊNCIAS A INSTITUIÇÕES PRIVADAS SEM FINS LUCRATIVOS	
		-	-	DESVALORIZAÇÃO E PERDA DE ATIVOS	
		-	-	REDUÇÃO A VALOR RECUPERÁVEL E AJUSTE PARA PERDAS	
		-	-	REDUÇÃO A VALOR RECUPERÁVEL DE IMOBILIZADO	
		-	-	VARIAÇÃO PATRIMONIAL DIMINUTIVA COM PROVISÃO PARA PERDAS DE CREDITOS	
		-	-	TRIBUTÁRIAS	
		-	-	IMPOSTOS, TAXAS E CONTRIBUIÇÕES DE MELHORIA	
		-	-	IMPOSTOS	
		-	-	CONTRIBUIÇÕES	
		-	-	CONTRIBUIÇÕES SOCIAIS	
		-	-	OUTRAS VARIAÇÕES PATRIMONIAIS DIMINUTIVAS	
		-	-	DIVERSAS VARIAÇÕES PATRIMONIAIS DIMINUTIVAS	
		-	-	VARIAÇÕES PATRIMONIAIS DIMINUTIVAS DECORRENTES DE FATOS GERADORES DIVERSOS	
<b>Total das Variações Ativas :</b>		<b>3.203.848,69</b>	<b>2.733.504,98</b>	<b>Total das Variações Passivas :</b>	
<b>RESULTADO PATRIMONIAL</b>					
<b>Déficit do Exercício</b>		<b>52.256,83</b>		<b>Superávit do Exercício</b>	
				<b>406.528,09</b>	
<b>Total</b>		<b>3.203.848,69</b>	<b>2.785.760,11</b>	<b>3.203.848,69</b>	<b>2.785.760,11</b>



DFC

	Exercício Atual	Exercício Anterior
<b>CRP/GO</b>	Período: 01/01/2015 a 31/12/2015	
FLUXO DE CAIXA DAS ATIVIDADES DAS OPERAÇÕES	0,00	0,00
<b>INGRESSOS</b>	<b>0,00</b>	<b>0,00</b>
RECEITA CORRENTE	3.040.344,80	2.674.108,52
RECEITAS DE CONTRIBUIÇÕES	2.420.855,58	2.158.815,48
ANUIDADES PESSOAS FÍSICAS	2.323.602,92	2.080.095,49
PESSOAS FÍSICAS DO EXERCÍCIO	2.053.307,53	1.875.775,17
PESSOAS FÍSICAS DO EXERCÍCIO ANTERIOR	270.295,39	204.320,32
ANUIDADES DE PESSOAS JURÍDICAS	70.930,95	55.865,47
PESSOA JURÍDICA DO EXERCÍCIO	61.440,28	55.754,11
PESSOA JURÍDICA DO EXERCÍCIO ANTERIOR	9.490,67	111,36
FUNDO DE SEÇÕES	26.321,71	22.854,52
RECEITA DE SERVIÇOS	58.869,00	59.553,97
EMOLUMENTOS COM INSCRIÇÕES	43.738,82	37.840,41
EMOLUMENTOS COM EXPEDIÇÕES DE CARTEIRAS	7.240,05	6.264,33
RECEITAS DIVERSAS DE SERVIÇOS	7.890,13	15.449,23
FINANCEIRAS	413.785,46	341.576,13
JUROS DE MORA SOBRE ANUIDADES	108.238,47	118.845,41
ATUALIZAÇÃO MONETÁRIA	305.546,99	222.730,72
REMUNERAÇÃO DE DEP. BANC. E APLICAÇÕES FINANCEIRAS	305.546,99	222.730,72
OUTRAS RECEITAS CORRENTES	146.834,76	114.162,94
DÍVIDA ATIVA	90.435,22	63.444,10
INDENIZAÇÕES E RESTITUIÇÕES	55.000,10	34.426,17
RECEITAS NÃO IDENTIFICADAS	1.399,44	16.292,67
INGRESSOS EXTRAORÇAMENTÁRIOS	3.110.357,11	3.396.902,65
<b>DESEMBOLSOS</b>	<b>0,00</b>	<b>0,00</b>
DESPESA CORRENTE	2.562.013,20	2.717.747,87
PESSOAL E ENCARGOS SOCIAIS	1.228.616,62	1.208.510,57
JUROS E ENCARGOS DA DÍVIDA	0,00	35,52
OUTRAS DESPESAS CORRENTES	1.333.396,58	1.509.201,78
RESTOS A PAGAR NÃO PROCESSADOS LIQUIDADOS A PAGAR	111.942,74	67.555,16
DESEMBOLSOS EXTRAORÇAMENTÁRIOS	3.106.261,78	3.203.812,21
<b>FLUXO DE CAIXA LÍQUIDO DAS ATIVIDADES DAS OPERAÇÕES</b>	<b>370.484,19</b>	<b>81.895,93</b>
FLUXO DE CAIXA DAS ATIVIDADES DE INVESTIMENTO	0,00	0,00
<b>INGRESSOS</b>	<b>0,00</b>	<b>0,00</b>
<b>DESEMBOLSOS</b>	<b>0,00</b>	<b>0,00</b>

INVESTIMENTOS	4.900,00	16.021,96
FLUXO DE CAIXA LÍQUIDO DAS ATIVIDADES DE INVESTIMENTO	-4.900,00	-16.021,96
FLUXO DE CAIXA DAS ATIVIDADES DE FINANCIAMENTO	0,00	0,00
<b>INGRESSOS</b>	<b>0,00</b>	<b>0,00</b>
<b>DESEMBOLSOS</b>	<b>0,00</b>	<b>0,00</b>
FLUXO DE CAIXA LÍQUIDO DAS ATIVIDADES DE FINANCIAMENTO	0,00	0,00
APURAÇÃO DO FLUXO DE CAIXA DO PERÍODO	0,00	0,00
GERAÇÃO LÍQUIDA DE CAIXA E EQUIVALENTES DE CAIXA	365.584,19	65.873,97

CAIXA E EQUIVALENTES DE CAIXA INICIAL	2.090.631,02	2.024.757,05
CAIXA E EQUIVALENTES DE CAIXA FINAL	2.456.215,21	2.090.631,02

## 7.6 – Notas Explicativas

Esclarecemos através desta Nota explicativa alguns pontos relevantes, registrados nos movimentos contábeis do período supra citado, para maior transparência e entendimento:

No item do Ativo – Estoque – Material de Consumo, o CRP-09 fizemos ajustes através de lançamento contábil, devido à não integração do programa SIALM. No entanto está anexado ao movimento os relatórios referente as entradas e saídas de materiais (estoque) no período de 01/01/2015 a 31/12/2015. Temos alimentado o SIALM, de forma correta, e a partir do próximo exercício já teremos o programa que fará a integração automática com o SISCONT.

Quanto à Dívida Ativa, informo que procedemos com o ajuste de acordo com o relatório de cobrança emitido no primeiro dia do ano posterior do exercício 2015, de forma que a comprovação dos valores está de acordo com o informado. Sendo uma baixa através de prescrição de dívida ativa administrativa no valor de R\$ 69.090,09 e a inscrição de dívida ativa executiva no valor de R\$ 132.405,71. Totalizando os valores de R\$ 95.739,69 de Dívida Ativa Administrativa e 469.640,80 de Dívida Ativa Executiva.

Informamos que todos os valores estão demonstrados através da planilha anexa nos autos, com as devidas considerações e aprovações em Reuniões Plenárias. As planilhas demonstram literalmente os reais valores dos bens, no entanto, houve avaliação do item – INSTALAÇÕES – pela Caixa Econômica Federal, e dessa forma procedemos a depreciação de acordo com essa avaliação. Os bens adquiridos em 2014 foram depreciados de forma proporcional a data de aquisição.

Foram lançados como reserva de contingências futuras, as prováveis perdas de ações jurídicas, conforme relatório do assessor jurídico do CRP-09. Os valores são referentes á 04 (quatro) ações relatadas no mencionado relatório nos montantes de: R\$ 1.645,21 (9ª Vara SJGO), R\$ 1.000,00 (7ª Vara Federal SJGO), R\$ 1.960,00 (4ª Vara Federal de Execuções Fiscais da Seção Judiciária do Espírito Santo) e R\$ 1.729,80 (2ª Vara da Justiça Federal SJTO), totalizando o valor de R\$ 6.335,01.

Existem valores com saldo devedor no passivo do CRP-09, advindos de exercícios anteriores lançados de forma incorreta e que não foram baixados nesse exercício, porém serão providenciados os devidos ajustes no próximo exercício. São eles: 2.1.4.1.102.01 no valor de R\$ 48,54D; 2.1.8.8.1.99.01 no valor de R\$ 5.850,09D.

## **8 – ÁREAS ESPECIAIS DA GESTÃO**

### **8.1 – Gestão de pessoas**

#### **8.1.1 Informações específicas sobre a estrutura de pessoal**

Em 31/12/2015 a força de trabalho do CRP-09 era composta de:

- 19 empregados, sendo 16 empregados efetivos e 03 empregados em cargo de confiança (Recrutamento amplo).

De acordo com o cargo e com a forma de ingresso na entidade, esses empregados estão divididos em:

- Auxiliar Administrativo:	2 empregados efetivos
- Assistente Administrativo:	3 empregados efetivos
- Analista Administrativo I:	2 empregados efetivos
- Analista Administrativo III:	1 empregado efetivo
-Analista Financeiro I:	1 empregado efetivo
- Analista Financeiro III:	2 empregados efetivos
- Analista de Fiscalização I:	2 empregados efetivos
- Analista de Fiscalização II:	1 empregado efetivo
- Analista de Orientação II:	1 empregado efetivo
- Analista de Orientação III:	1 empregado efetivo
- Assessor Jurídico:	1 empregado em cargo em comissão
- Assessor Contábil:	1 empregado em cargo em comissão
- Assessor de Comunicação:	1 empregado em cargo em comissão

A quantidade de empregados do CRP-09 por faixa etária em 31/12/2015, foi:

- até 29 anos: 05 empregados
- de 30 a 39 anos: 07 empregados
- de 40 a 49 anos: 05 empregados
- acima de 50 anos: 02 empregados

#### **8.1.2 – Demonstrativo das despesas com pessoal**

Os valores gastos com a força de trabalho do CRP-09, em 2015, foram:

Empregados = R\$ 1.186.450,88 (remuneração, encargos, vale transporte, ticket alimentação, auxílio saúde, auxílio educação e auxílio creche/assistência pré-escolar).

Serviços Terceirizados:

Serviços de Assessoria de Informática = R\$ 8.700,00 (Exa Soluções de Infraestrutura Ltda)

Em atendimento ao disposto na Lei 12.527 de 18 de Novembro de 2011 o CRP-09 publica mensalmente os gastos com Pessoal no site [www.crp09.org.br](http://www.crp09.org.br).

#### **8.1.3 – Processo de ingresso de funcionários na entidade**

As modalidades de ingresso dos empregados do CRP-09 são:

- Concurso Público (cargo efetivo)
- Recrutamento Amplo (cargo em comissão – gerências e assessorias)

#### **8.1.4 - Qualificação da força de trabalho de acordo com a estrutura de cargo, idade e nível de escolaridade**

Os aumentos salariais no CRP-09 são aplicados de acordo com as seguintes situações:

- Ajustes salariais legais, ocorridos na data base da categoria, em 1º de Maio de cada ano, e
- Progressão Funcional: por antiguidade e por merecimento

A progressão funcional consiste na movimentação do ocupante do cargo na carreira a que pertença, permitindo a ultrapassagem de uma faixa salarial para a faixa salarial subsequente do Cargo ocupado dentro da mesma classe, após o cumprimento de interstício de 02 (dois) anos.

Pode ocorrer por mérito, concedida a cada 02 (dois) anos, mediante aprovação em Avaliação de Desempenho.

O CRP-09 destina ainda em seu Orçamento, conforme acordo coletivo, valores específicos para auxílio educação a seus empregados, destinado ao custeio de cursos de graduação em instituições particulares de ensino superior, reconhecida pelo MEC, cursos de extensão, formação e atualização profissional, desde que o curso seja afim com qualquer atividade exercida no CRP-09, além de pós-graduação lato sensu e stricto sensu, em instituições públicas e privadas, reconhecidas pelo MEC. Em 2014 o valor alocado para o Gestão de Pessoas foi R\$ 24.276,38, valor este definido no Acordo Coletivo de Trabalho 2015/2016, de R\$ 264,52 até Abril/2015 por funcionário.

## **9 – CONFORMIDADES DA GESTÃO**

### **9.1 – Tratamento de determinações e recomendações do TCU**

O CRP-09 não tem determinações feitas em acórdãos do TCU decorrentes do julgamento de contas anuais de exercícios correntes, e nem de exercícios anteriores que estejam pendentes de atendimento (não atendidas ou atendidas parcialmente) no momento da finalização do relatório de gestão, com as devidas justificativas.

### **9.2 – Tratamento de recomendações de órgão de controle interno**

O CRP-09, não dispõe de órgão de controle interno na unidade.

## **10 – OUTRAS INFORMAÇÕES RELEVANTES**

10.1 Outras informações consideradas relevantes pela unidade para demonstrar a conformidade e o desempenho da gestão no exercício

- O referido relatório de gestão foi embasado dentro dos aspectos e estrutura de conteúdos dos relatórios de gestão, conforme portaria TCU N° 321, de 30 de Novembro de 2015. No entanto é importante ressaltar que vários itens e subitens da estrutura não se aplica ao CRP-09. Dessa forma não foram enumerados, deixando o Relatório sintetizado ao pleno atendimento da unidade.

O CRP-09 não possui departamento de Auditoria Interna. A cada ano, o CFP envia uma empresa de Auditoria Independente, que verifica os procedimentos e as demonstrações contábeis da autarquia.

Os apontamentos recomendados pela Auditoria Independente, contratada pelo CFP, são analisados pelo CRP-09. Se passível de justificativa, o esclarecimento e a documentação para embasamento desta justificativa são encaminhados para a empresa de Auditoria e para o CFP. Se observado necessidade de mudança nos procedimentos apontados pela Auditoria, estes novos procedimentos são acatados pelo CRP-09, conforme segue abaixo:



### Opinião com ressalva

Em nossa opinião, exceto quanto ao efeito da falta de registro das anuidades a receber no montante mencionado no item Base para opinião sobre as demonstrações contábeis com ressalva, as demonstrações contábeis acima referidas apresentam adequadamente, em todos os aspectos relevantes, a posição patrimonial, orçamentária e financeira do CONSELHO REGIONAL DE PSICOLOGIA - 9ª REGIÃO - GO, em 31 de dezembro de 2015, bem como, o desempenho de suas operações, as variações patrimoniais e os seus fluxos de caixa, para o exercício findo naquela data, de acordo com as práticas contábeis adotadas no Brasil aplicáveis às entidades públicas.



AudiLink & Cia. Auditores  
CRC/RS 003688/O-2 S-GO  
Roberto Caldas Bianchessi  
Contador CRC/RS 040078/O-7 S-GO