

Relatório Integrado da Gestão

2025

Conselho Regional de Psicologia - 13ª Região
João Pessoa - PB





 **CONSELHO
REGIONAL DE
PSICOLOGIA**
13ª Região - Paraíba

92

Relatório de Gestão do Exercício de 2025 apresentado aos órgãos de controle interno e externo como prestação de contas anual a que esta unidade está obrigada.



**Fernanda Prudêncio da
Silva**

CRP-13/ Conselheira
Presidente

Mensagem da Presidente

Em nome do Conselho Regional de Psicologia da 13ª Região, por meio da gestão Movimento Psi, apresentamos o Relatório de Gestão referente ao exercício de 2025, reafirmando o compromisso do CRP-13 com a transparência, a responsabilidade pública e o fortalecimento da Psicologia na Paraíba. O ano de 2025 foi marcado por importantes desafios institucionais e pela continuidade das ações voltadas à orientação, fiscalização e qualificação do exercício profissional em todo o estado, em consonância com a missão institucional do Sistema Conselhos de Psicologia. Também foi um período de intensa participação democrática, marcado pelo processo eleitoral do Sistema Conselhos, pelas mobilizações do COREPSI e pela realização dos eventos preparatórios para o Congresso Nacional da Psicologia (CNP), fortalecendo os espaços coletivos de construção da profissão. Ao longo do exercício, o CRP-13 reafirmou seu compromisso ético-político com a defesa dos direitos humanos, da diversidade sexual e de gênero, das questões raciais e étnicas e da promoção de uma Psicologia comprometida com a inclusão, a justiça social e o enfrentamento de todas as formas de discriminação e violência. No campo administrativo e estrutural, destacam-se a realização do concurso público do CRP-13, a inauguração da subsede na cidade de Patos e os investimentos na modernização da infraestrutura institucional, com aquisição de equipamentos de informática e climatização da sede e das subsedes, ampliando a qualidade dos serviços prestados à categoria. Por fim, agradecemos as psicólogas e psicólogos conselheiras, colaboradoras, membros de comissões e parceiras institucionais que contribuíram para a construção das ações desenvolvidas ao longo de 2025. Este relatório representa o esforço coletivo de fortalecimento de uma Psicologia ética, plural, democrática e socialmente comprometida.





Visão Geral da Organização



DENOMINAÇÃO COMPLETA: Conselho Regional de Psicologia Décima Terceira Região

DENOMINAÇÃO ABREVIADA: CRP 13

CNPJ: 00.860.543/0001-89

NATUREZA JURÍDICA: Autarquia Federal

CÓDIGO CNAE: 94.12-0-99 - Outras Atividades Associativas Profissionais

CONTATO: (83) 3235-8282

ENDEREÇO ELETRÔNICO: crp13@crp13.org.br

PÁGINA INTERNET: www.crp13.org.br

ENDEREÇO POSTAL: Rua Universitário Carlos Marcelo Pinto, 92

CIDADE: João Pessoa **UF** PB

BAIRRO: Torre **CEP** 58040-350

Identificação da unidade



O Conselho Regional de Psicologia da 13ª Região – CRP-13/PB é uma autarquia federal de direito público, instituída pela Lei nº 5.766/1971 e regulamentada pela Lei nº 4.119/1962, integrante do Sistema Conselhos de Psicologia. Compete-lhe orientar, disciplinar e fiscalizar o exercício profissional da Psicologia, bem como zelar pela observância dos princípios éticos e legais da profissão, contribuindo para a garantia da qualidade dos serviços prestados à sociedade.

A estrutura de governança do CRP-13/PB é composta por Plenário, Diretoria e Comissões, formados por conselheiras(os) eleitas(os), representativas(os) de diferentes áreas de atuação e regiões do estado da Paraíba, que abrange 223 municípios. A execução das atividades administrativas e técnicas conta com o apoio de equipe de colaboradoras(es) e estagiárias(os), assegurando o funcionamento institucional e a operacionalização das ações finalísticas e de apoio. A Diretoria, eleita no âmbito do Plenário, é responsável pela condução estratégica e administrativa da autarquia, em consonância com a legislação vigente, o planejamento institucional e as deliberações do Congresso Nacional da Psicologia (CNP) e do Congresso Regional da Psicologia (COREP).

No exercício de 2025, correspondente ao encerramento do ciclo de gestão 2022–2025, o CRP-13/PB desenvolveu suas ações em conformidade com o planejamento estratégico vigente, com foco no fortalecimento institucional, na qualificação dos processos de trabalho e na ampliação do acesso da categoria aos serviços ofertados pelo Conselho. Destacam-se iniciativas voltadas à melhoria dos fluxos administrativos, ao aprimoramento dos mecanismos de transparência e à qualificação das atividades de orientação e fiscalização do exercício profissional.

A atuação institucional esteve orientada pelos princípios da legalidade, impessoalidade, moralidade, publicidade e eficiência, conforme preconizado pela administração pública. Ademais, foram adotadas medidas voltadas ao fortalecimento do controle interno, à adequada gestão dos recursos públicos e à ampliação da transparência ativa e passiva, em consonância com as normativas vigentes.

Por fim, a gestão reafirmou o compromisso com a missão institucional do CRP-13/PB, assegurando a continuidade das ações de orientação, fiscalização e valorização profissional, bem como a promoção de uma Psicologia ética, técnica e socialmente comprometida, em atendimento às demandas da sociedade paraibana.

Coordenação: Mônica Domingos Bandeira



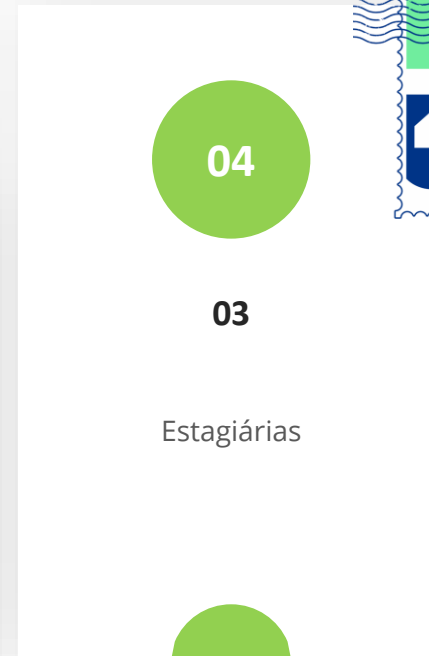

Resultados do CRP-13 em números em 2025



PROFISSIONAIS ATIVOS: 9.561
PESSOAS JURÍDICAS ATIVAS: 387
EVENTOS REALIZADOS EM 2025: 80
ASSESSORIAS: 04
COMISSÕES: 15
FUNCIONÁRIOS: 11
ESTAGIÁRIAS: 3
CONSELHEIROS: 17
COLABORADORES DOS GRUPOS GESTORES DAS SUBSEDES: 07
REPRESENTAÇÕES ESTADUAIS: 02
REPRESENTAÇÕES MUNICIPAIS: 6
REPRESENTAÇÕES EM GRUPOS DE TRABALHOS DO CFP: 08
REUNIÕES PLENÁRIAS ORDINÁRIAS: 14
REUNIÕES PLENÁRIAS EXTRAORDINÁRIAS: 03
REUNIÕES DE DIRETORIA: 41

INSCRIÇÕES DE PF DO EXERCÍCIO: 787
INSCRIÇÕES DE PJ DO EXERCÍCIO: 15
TRANSFERÊNCIAS (E): 97
REATIVAÇÕES: 40
SECUNDÁRIA: 44
CANCELAMENTO: 132
TRANSFERÊNCIAS (S): 81
SEGUNDA VIA: 86
TROCA DE CARTEIRA: 556
TÍTULO DE ESPECIALISTA: 10
INTERRUPÇÃO POR VIAGEM: 0
INTERRUPÇÃO POR DOENÇA: 0
NEGOCIAÇÕES : 945



Missão

Zelar pela psicologia paraibana com ética, responsabilidade social, equidade e valorização profissional.



Visão

Constituir-se enquanto um Conselho de referência em inclusão e valorização da psicologia como ciência e profissão.



Valores

Democracia;
Transparência; Equidade;
Ética; Valorização
Profissional;
Compromisso Social;
Interiorização e
Afetividade

Visão Geral Organizacional



O Sistema Conselhos de Psicologia é estruturado a partir de instâncias deliberativas que orientam a formulação de diretrizes, o planejamento e a execução das ações institucionais, em âmbito nacional e regional.

No âmbito nacional, destacam-se duas instâncias máximas de deliberação:

Congresso Nacional da Psicologia (CNP): instância deliberativa superior, responsável pela definição das diretrizes e prioridades estratégicas para a atuação do Conselho Federal e dos Conselhos Regionais de Psicologia. Realizado trienalmente, o CNP é precedido de etapas preparatórias em âmbito regional. A última edição, realizada em 2025 (12º CNP), teve como eixo central Psicologia e Democracia: a pluriversalidade do nosso fazer.

Assembleia das Políticas, da Administração e das Finanças (APAF): instância de caráter deliberativo e normativo, composta por representantes do Conselho Federal e dos Conselhos Regionais, com reuniões semestrais destinadas à definição de diretrizes administrativas, financeiras e operacionais do Sistema Conselhos.

No âmbito regional, o CRP-13/PB organiza sua atuação por meio das seguintes instâncias:

Congresso Regional de Psicologia (COREP): etapa preparatória do Congresso Nacional da Psicologia, realizada a cada três anos, com a finalidade de discutir e deliberar propostas a serem encaminhadas ao CNP. Em 2025, foi concluída a 12ª edição do COREP, iniciada em 2024.

Assembleia Geral: instância de participação da categoria, responsável pela deliberação sobre matérias de interesse geral, incluindo a definição da anuidade. Em 2025, foi deliberado o aumento de 2,59% nas anuidades de pessoas físicas e jurídicas referente ao exercício de 2026, fixada no valor de R\$ 555,05 para Pessoas Físicas e 491,64 para Pessoas jurídicas, de acordo com o capital inicial de cada empresa.

Plenário: instância máxima deliberativa do CRP-13/PB em âmbito regional, composta por conselheiras(os) efetivas(os) e suplentes, conforme disposto no Regimento Interno (Resolução nº 001/1995). Compete ao Plenário deliberar sobre matérias institucionais, normativas e administrativas.

Diretoria: instância executiva responsável pela implementação das deliberações do Plenário e pela condução administrativa do Conselho. É composta por Presidenta/e, Vice-Presidenta/e, Tesoureira/o e Secretária/o.



Atribuições e serviços



Participação ativa nos órgãos de controle sociais;

Funcionar como Tribunal Regional de Ética Profissional;

Sugerir ao Conselho Federal as medidas necessárias à orientação e fiscalização do exercício profissional;

Enviar relatório integrado de gestão ao TCU e Conselho Federal de Psicologia;

Relação atualizada do banco de dados dos profissionais inscritos (ativos e cancelados);

A estrutura do CRP-13 inclui:

Além da Sede e Subsede, o CRP-13 conta com grupos de trabalho e comissões especializadas, que atuam em diversas áreas para garantir a eficiência das ações do Conselho.

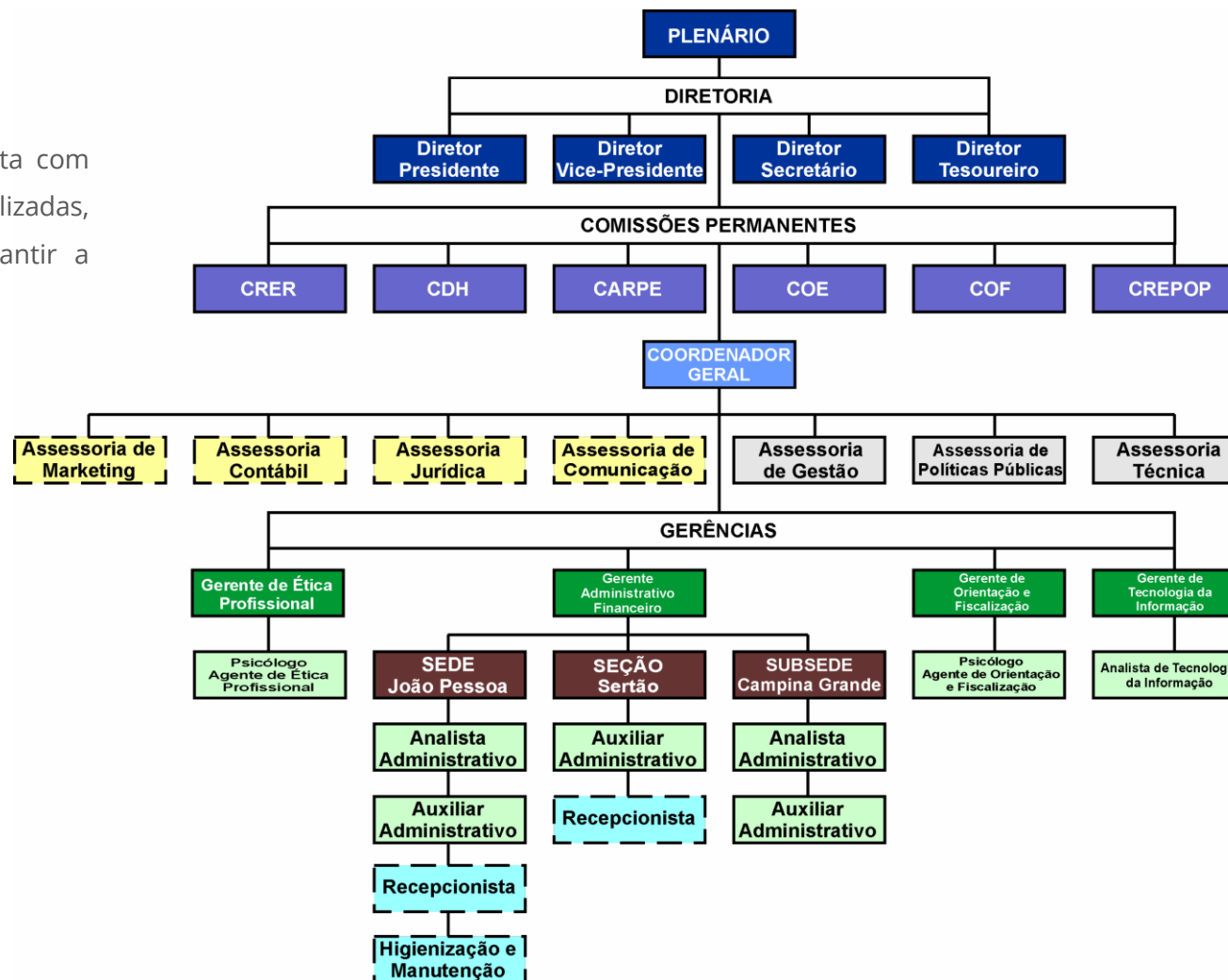

Estrutura de Governança:

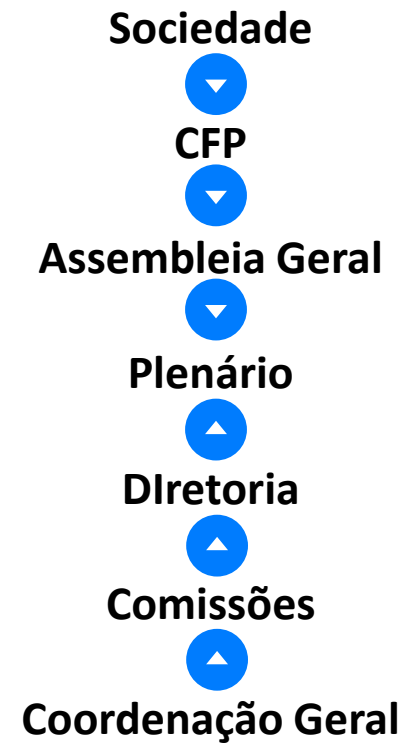

Diretoria do XI Plenário

GESTÃO MOVIMENTO PSI: VALORIZAÇÃO PROFISSIONAL, DEMOCRACIA E EQUIDADE

TRIÊNIO 2025/2028



**Fernanda Prudêncio da
Silva**

Conselheira Presidente
CRP-13/8329



**Dayane Mirelly Pereira
Rodrigues**

Conselheira Vice-Presidente
CRP-13/8869



Ricacio Lima da Cruz

Conselheiro Tesoureiro
CRP-13/8302



**Simone Alves
da Silva**

Conselheira Secretária
CRP-13/7244

Comissões especiais X Plenário



COF | COMISSÃO DE ORIENTAÇÃO E FISCALIZAÇÃO

COE | COMISSÃO DE ÉTICA

CDH | COMISSÃO DE DIREITOS HUMANOS

CARPE | COMISSÃO DE ANÁLISE PARA CONCESSÃO DE REGISTRO DE
PSICÓLOGA (O) ESPECIALISTA

CPRER | COMISSÃO DE PSICOLOGIA E RELAÇÕES ÉTNICO-RACIAIS

CPCLIN | COMISSÃO DE PSICOLOGIA CLÍNICA

CPEED | COMISSÃO DE PSICOLOGIA ESCOLAR/EDUCACIONAL

CAP | COMISSÃO DE AVALIAÇÃO PSICOLÓGICA

CPJ | COMISSÃO DE PSICOLOGIA JURÍDICA

CPP | COMISSÃO DE POLÍTICAS PÚBLICAS

CREPOP | CENTRO DE REFERÊNCIA EM POLÍTICAS PÚBLICAS

CFOR | COMISSÃO DE FORMAÇÃO EM PSICOLOGIA

CPEEX | COMISSÃO DE PSICOLOGIA DO ESPORTE E DO EXERCÍCIO



Comissões especiais X Plenário



CID | COMISSÃO DE INTERIORIZAÇÃO / DESCENTRALIZAÇÃO

CPOT | COMISSÃO DE PSICOLOGIA ORGANIZACIONAL E DO TRABALHO

CPH | COMISSÃO DE PSICOLOGIA HOSPITALAR

CPTT | COMISSÃO DE PSICOLOGIA DE TRÂNSITO E TRÁFEGO

CPRED | COMISSÃO DE PSICOLOGIA, RISCOS EMERGÊNCIAS E DESASTRES

CSMAD | COMISSÃO DE SAÚDE MENTAL, ÁLCOOL E OUTRAS DROGAS

CGDS | COMISSÃO DE GÊNERO E DIVERSIDADE SEXUAL

GT | GRUPO DE TRABALHO MEMÓRIA E HISTÓRIA DA PSICOLOGIA NA PARAÍBA

GT | GRUPO DE TRABALHO EM MEDIAÇÃO

GT | GRUPO DE MACONHA E PSICODÉLICOS



Relacionamento com a sociedade

PORTAL DE TRANSPARÊNCIA

Atendendo a lei de acesso à informação nº 12.527, de 18 de novembro de 2011, regulamentada pelo decreto no 7.724/2012, o crp-13, criou a área transparência para aprimorar e ampliar o acesso de psicólogas(os) e de todos(as) cidadãos(ãos) a informações sobre o funcionamento da gestão e da administração da instituição.

EVENTOS

Organização de eventos de forma presencial e online (palestras, rodas de conversas, reuniões, simpósios, seminários, lives, congressos, encontros, entre outros.)

Participação/representação do CRP-13 em eventos externos junto as redes de controles sociais.



INSTAGRAM

17.000
Seguidores



FACEBOOK

6.117
Seguidores



YOUTUBE

575
Inscritos



Análise Geral

Análise do ambiente Externo e Interno

Pontos Fortes

• O Conselho Regional de Psicologia da Paraíba consolida sua atuação a partir de uma base institucional sólida, pautada na legitimidade social e no compromisso ético com a profissão e a sociedade. Destacam-se como principais pontos fortes:

Legitimidade institucional, construída por meio de uma atuação comprometida com a ética, a fiscalização e a valorização da Psicologia no estado;

Articulação com movimentos sociais e coletivos, fortalecendo o diálogo com as demandas sociais e ampliando a inserção da Psicologia nas políticas públicas;

Inserção no Sistema CFP/CRPs, que garante presença em todo o território nacional, assegurando alinhamento estratégico e fortalecimento das ações em nível local e nacional;

Capilaridade da estrutura do Sistema, possibilitando maior alcance das ações do Conselho e proximidade com profissionais em diferentes regiões da Paraíba;

Representatividade nas unidades da federação, contribuindo para a construção coletiva das diretrizes da Psicologia no Brasil;

Rede de relacionamento com profissionais registrados, promovendo escuta qualificada, apoio institucional e participação ativa da categoria;

Estrutura organizacional consolidada, que favorece a eficiência administrativa e a execução das atividades institucionais;

Acordo federativo bem estabelecido, fortalecendo a integração entre os Conselhos Regionais e o Conselho Federal de Psicologia;

Corpo técnico qualificado, com profissionais capacitados para o exercício de suas funções, assegurando qualidade nos serviços prestados;

Comunicação institucional integrada entre CFP e CRPs, garantindo maior alinhamento, transparência e efetividade nas ações do Sistema Conselhos.

Pontos Fracos

• No exercício de suas atribuições institucionais, o CRP-13 reconhece a importância da análise contínua de seus processos internos e externaliza, identificando pontos que demandam aprimoramento para o fortalecimento de sua atuação. Destacam-se:

Elevação dos índices de inadimplência, impactando diretamente na sustentabilidade financeira e na ampliação das ações institucionais;

Desarmonização política em períodos eleitorais específicos, podendo interferir na coesão institucional e na continuidade de estratégias de gestão;

Mapeamento ainda não consolidado das pessoas jurídicas que atuam na área da Psicologia no estado da Paraíba, o que dificulta a ampliação das ações de fiscalização e regulação;

Dificuldades no processo de cadastramento de profissionais (pessoas físicas e jurídicas), comprometendo a atualização dos dados cadastrais e a comunicação institucional;

Insuficiência no número de colaboradores da fiscalização, frente à extensão territorial e à crescente demanda por ações fiscalizatórias em todo o estado;

Fragilidades na comunicação interna, com impactos diretos na integração das equipes e na efetividade das atividades desenvolvidas;

Quadro funcional reduzido em relação ao volume de demandas institucionais, exigindo reestruturação e otimização dos processos de trabalho;

Desafios na implantação e adequação integral à Lei Geral de Proteção de Dados (LGPD), demandando avanços nos processos de governança, segurança da informação e conformidade normativa.



Análise do ambiente Externo e Interno



Oportunidades

Considerando o cenário atual e as possibilidades de ampliação da atuação institucional, o CRP-13 identifica oportunidades estratégicas que podem potencializar suas ações e fortalecer a Psicologia no estado da Paraíba:

Ampliação de parcerias com instituições de ensino superior, favorecendo a aproximação com a formação acadêmica, a qualificação profissional e a inserção ética dos futuros psicólogos no mercado de trabalho;

Fortalecimento e criação de marcos legais nas áreas da Psicologia, contribuindo para a valorização da profissão e para a ampliação da exigência de profissionais qualificados em empresas e instituições;

Estabelecimento de parcerias com o Ministério Público, especialmente nas ações de fiscalização de instituições de longa permanência, fortalecendo a garantia de direitos e a atuação interinstitucional;

Potencialização da captação de novos profissionais registrados, por meio do uso estratégico das mídias digitais e canais de comunicação, ampliando o alcance institucional e o engajamento da categoria;

Articulação com redes de apoio e instâncias de controle social, fortalecendo a presença da Psicologia nas políticas públicas e nos espaços de participação social;

Abertura de concursos públicos, contribuindo para a inserção de psicólogos no mercado de trabalho e para a ampliação da atuação da Psicologia nos serviços públicos;

Implantação da nova Carteira de Identidade Profissional com certificação digital, promovendo modernização, segurança e inovação nos serviços oferecidos aos profissionais registrados.

Ameaças

Crescimento do exercício irregular e ilegal da profissão, inclusive por meio de práticas não regulamentadas e uso inadequado das redes sociais, comprometendo a qualidade dos serviços psicológicos; **Desinformação da sociedade sobre o papel da Psicologia e do Sistema Conselhos**, o que pode fragilizar a legitimidade institucional e gerar interpretações equivocadas sobre as atribuições do CRP; **Precarização das relações de trabalho no campo da Psicologia**, com vínculos instáveis, baixa remuneração e condições inadequadas de exercício profissional; **Redução ou instabilidade de investimentos em políticas públicas**, impactando diretamente a inserção e atuação de psicólogos em áreas essenciais como saúde, educação e assistência social; **Judicialização de práticas profissionais e institucionais**, que pode gerar insegurança jurídica e demandar maior estrutura técnica e administrativa para acompanhamento; **Avanço de plataformas digitais e serviços não regulamentados**, incluindo atendimentos psicológicos realizados sem critérios éticos ou técnicos adequados; **Resistência de instituições ao cumprimento das normativas do Sistema CFP/CRPs**, dificultando ações de fiscalização e regulação; **Desafios tecnológicos e de segurança da informação**, especialmente relacionados à proteção de dados e à necessidade de constante atualização frente à LGPD; **Baixo engajamento de parte da categoria profissional**, o que pode limitar a participação social, o fortalecimento político e a construção coletiva da Psicologia no estado.

Análise de Fatores



Fatores Políticos

O ano foi marcado por inúmeros desafios, mas também por conquistas relevantes, evidenciadas pelos investimentos direcionados às políticas públicas. Esses esforços tiveram como foco assegurar o acesso universal aos serviços de saúde e promover a equidade no atendimento, de modo a reduzir desigualdades e melhorar as condições de saúde da população, independentemente da situação socioeconômica.

As políticas implementadas também estimularam a pesquisa científica e a inovação, favorecendo o desenvolvimento de novas tecnologias, tratamentos e práticas eficazes, tanto na saúde quanto na educação, com impacto positivo para toda a sociedade.

Paralelamente, os investimentos em infraestrutura – por meio da construção de hospitais, unidades básicas de saúde e centros de atendimento – ampliaram as oportunidades de atuação profissional e elevaram a qualidade e o alcance dos serviços prestados à população em geral.

Análise de Fatores

Fatores Econômicos

Apesar do crescimento econômico observado, a área da saúde ainda representa uma preocupação significativa para o país. A ampliação da disponibilidade de recursos financeiros, no entanto, possibilita investimentos em tecnologia, equipamentos modernos e sistemas de informação eficientes, o que contribui para elevar a qualidade dos serviços prestados e a precisão dos diagnósticos.

Esses investimentos também favorecem a valorização dos profissionais de saúde, por meio de salários mais justos e melhores condições de trabalho. Além disso, aportes econômicos robustos têm potencial para impulsionar a pesquisa e o desenvolvimento de novos tratamentos, medicamentos e terapias inovadoras, ampliando as opções de cuidado disponíveis e beneficiando especialmente pacientes com condições de saúde complexas.



Análise de Fatores



Fatores Tecnológicos

Em observação aos fatores tecnológicos, considera-se que a psicologia está em constante desenvolvimento e globalização, acompanhando os processos e necessidades da atualidade, a exemplo da resolução do CFP N° 11, de 11 de Maio de 2018, que regulamenta a prestação de serviços psicológicos realizados por meios de tecnologias da informação e da comunicação e revoga a Resolução CFP N° 11/2012.

Fatores Legais

Salienta-se ao observar os fatores legais que a Legislação aplicada ao setor carece de atualizações e novas considerações a serem reforçadas pelos representantes políticos do executivo e legislativo, principalmente nas esferas estadual e federal. Destaca-se ainda, ao analisar os fatores legais, a nova Lei trabalhista que flexibilizou as relações de trabalho não sendo possível ainda mensurar os impactos reais gerados em empregadores e empresas, mas que espera-se reduzir os encargos trabalhistas e gerar novos empregos.

Análise de Fatores



Fatores de Saúde Pública

1. Contexto

Desde 2020, a pandemia da COVID-19 provocou transformações profundas no campo da saúde e nas relações sociais, exigindo do Conselho Regional de Psicologia da 13ª Região (CRP-13) a adoção de medidas de adaptação para garantir a continuidade de suas atividades. O enfrentamento desse cenário revelou fragilidades estruturais do país, incluindo perdas de direitos sociais, violações de direitos humanos, aumento do sofrimento psíquico, adoecimento físico e mortes, o que impactou diretamente a atuação da Psicologia.

Mesmo após o período mais crítico da pandemia, permanecem desafios no fortalecimento da saúde pública e das políticas sociais, demandando da Psicologia uma presença ainda mais ativa e comprometida.

2. Atuação do Sistema Conselhos de Psicologia

A Psicologia, enquanto ciência e profissão comprometida com a transformação social, reafirma seu papel na defesa dos direitos humanos, da equidade e da valorização do Sistema Único de Saúde (SUS).

Análise de Fatores

Nesse contexto, o Conselho Federal de Psicologia (CFP) e os Conselhos Regionais de Psicologia (CRs) seguiram atuando de forma articulada e integrada, fortalecendo ações institucionais voltadas à valorização da Psicologia, à defesa das políticas públicas e à garantia do compromisso ético e social da profissão. Entre os principais eixos de atuação conjunta, destacam-se:

Promoção, fortalecimento e defesa das políticas sociais e dos direitos da população;

Produção, atualização e divulgação de referências técnicas que subsidiem a prática profissional da Psicologia nos diversos campos de atuação;

Articulação permanente com movimentos sociais, sociedade civil organizada e órgãos públicos;

Defesa da diversidade, dos direitos humanos, da cidadania e da responsabilidade social da profissão.

Ações do CRP-13

Alinhado às diretrizes do Sistema Conselhos de Psicologia, o CRP-13 manteve, ao longo do exercício de 2025, seu compromisso institucional com a categoria profissional e com a sociedade paraibana, desenvolvendo ações voltadas ao fortalecimento da Psicologia, à orientação profissional, à fiscalização ética e ao aprimoramento dos serviços prestados.

Dentre as principais ações desenvolvidas, destacam-se:

Fortalecimento e inovação das práticas profissionais, por meio de ações de orientação e apoio técnico às(aos) psicólogas(os), considerando os desafios contemporâneos e as novas metodologias de atuação;

Ampliação da representatividade institucional da Psicologia nos espaços de diálogo social, político e técnico, reafirmando a Psicologia como ciência e profissão comprometida com os direitos humanos e as demandas sociais;

Promoção de ações de orientação e fiscalização profissional pautadas na ética, na qualificação do exercício profissional e na proteção da sociedade;

Incentivo à participação da categoria nos debates e construções coletivas promovidas pelo Sistema Conselhos, fortalecendo os processos democráticos e participativos da autarquia;

Desenvolvimento de atividades institucionais voltadas à interiorização das ações do Conselho e à aproximação com as(os) profissionais em diferentes regiões do estado.





Planejamento Estratégico

Planejamento Estratégico

Em 2025, o Conselho Regional de Psicologia da 13ª Região deu continuidade às ações voltadas ao fortalecimento institucional, à qualificação da gestão e à execução das diretrizes previstas no planejamento estratégico do triênio 2022/2025. O planejamento estratégico segue como instrumento fundamental para orientar a atuação da autarquia, permitindo maior organização administrativa, definição de prioridades e alinhamento das ações institucionais às necessidades da categoria e às demandas sociais.

Durante o exercício, o CRP-13 buscou consolidar práticas de gestão pautadas na eficiência, transparência e responsabilidade administrativa, promovendo ações voltadas ao aprimoramento dos serviços prestados às(aos) profissionais da Psicologia e à sociedade. Nesse sentido, o planejamento estratégico possibilitou o acompanhamento de metas, a avaliação contínua das atividades desenvolvidas e a melhor utilização dos recursos institucionais.

Além de orientar as ações de curto, médio e longo prazo, o planejamento estratégico contribuiu para o fortalecimento da capacidade institucional de enfrentamento dos desafios apresentados no contexto da gestão pública, favorecendo processos de tomada de decisão mais organizados, participativos e alinhados aos princípios da administração pública.

O Conselho Regional de Psicologia da 13ª Região compreende que a execução das ações institucionais deve estar em consonância não apenas com as propostas construídas pela gestão, mas também com as deliberações coletivas da categoria, observando os limites normativos, administrativos e financeiros da autarquia.

Dessa forma, as ações desenvolvidas pelo X Plenário no exercício de 2025 foram norteadas pelas propostas aprovadas no 11º COREP-PB, pelas deliberações do 11º Congresso Nacional da Psicologia (CNP), pelo planejamento estratégico institucional e pelos princípios ético-políticos que orientam o Sistema Conselhos de Psicologia.





**Planejamento Estratégico
2019 - 2022**



**Planejamento Estratégico
2022 - 2025**



**Caderno de Propostas Regionais
11º COREP**



**Caderno de Deliberações
11º CNP**





Resultados e Desempenho da Gestão 2025



Grupo Gestor Subsede

Campina Grande



Objetivos: o Grupo Gestor é responsável pela Gestão da Subsede, um núcleo administrativo subordinado ao Conselho Regional de Psicologia - 13ª Região, instituída no município do Estado da Paraíba, com o objetivo de desconcentrar os serviços administrativos e possibilitar o acesso e mobilização dos psicólogos aos serviços e políticas relacionadas ao exercício profissional.

Coordenador:

Cassiano Sabino dos Santos (CRP-13/7687)

Membros:

Inoue Emily Pereira De Medeiros (CRP-13/12552)

Dayane Mirelly Pereira Rodrigues (CRP-13/8869)

Adriano de Sousa Barros (CRP-13/3782)



Grupo Gestor Sub-sede

Patos



Objetivos: o Grupo Gestor é responsável pela Gestão da Subsede, um núcleo administrativo subordinado ao Conselho Regional de Psicologia - 13ª Região, instituída no município do Estado da Paraíba, com o objetivo de desconcentrar os serviços administrativos e possibilitar o acesso e mobilização dos psicólogos aos serviços e políticas relacionadas ao exercício profissional.

Coordenador:

Alex Alves de Araújo (CRP-13/8235)

Membros:

Ivomar Teixeira de Oliveira (CRP-13/5145)

Gustavo Firmino Costa (CRP-13/10500)



Comissão de Orientação e Fiscalização - COF

Em 2025, a Comissão de Orientação e Fiscalização (COF) do CRP-13 manteve atuação voltada ao fortalecimento do exercício profissional ético, técnico e socialmente comprometido da Psicologia. As ações buscaram ampliar o diálogo com a categoria, promovendo orientação sobre atribuições profissionais, normativas e responsabilidades éticas. A COF desenvolveu atividades de caráter orientativo, preventivo e fiscalizatório, fundamentadas na legislação profissional, no Código de Ética e nas resoluções do Sistema Conselhos de Psicologia, contribuindo para a qualificação da prática profissional e para a proteção da sociedade. Também foram realizadas ações de orientação técnica às(aos) psicólogas(os), além de procedimentos de fiscalização programados e motivados por denúncias e demandas institucionais, visando assegurar o cumprimento das normativas que regulamentam o exercício da Psicologia.





Comissão de Orientação e Fiscalização - COF



| ATIVIDADE | QUANTIDADE |
|--|-------------|
| Diligências | 8 |
| De rotina/vistoria | 51 |
| De retorno | 4 |
| TACs e TOs | 2 |
| Termo de Ajuste de Conduta | 0 |
| Termo de Orientação | 2 |
| Eventos | 39 |
| Participação em eventos (treinamentos, mesas redondas, oficinas e palestras) | 27 |
| Encontro Nacional COE e COF - Brasília | 1 |
| Cerimônias de Acolhimento | 11 |
| Reuniões internas | 29 |
| Reuniões Internas da COF | 29 |
| Atendimentos | 4514 |
| Presencial | 141 |
| Telefone | 248 |
| E-mail Recebidos | 1732 |
| E-mail Enviados | 1349 |
| WhatsApp | 1017 |

RESUMO DAS ATIVIDADES

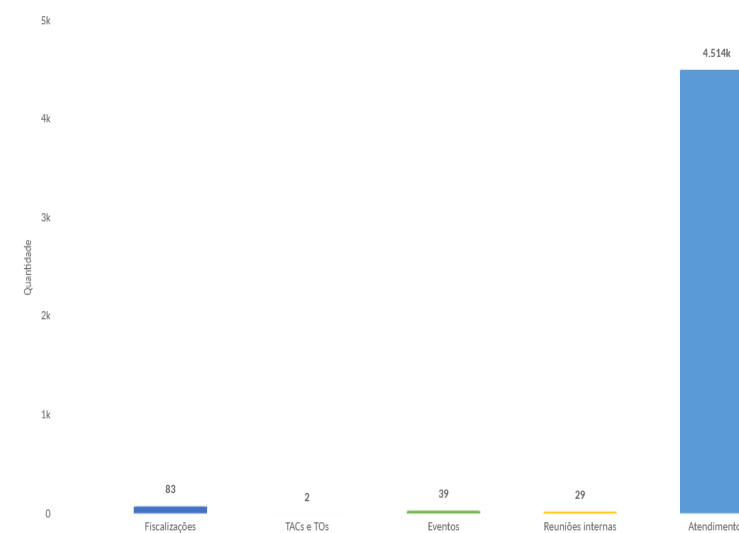



Setor de Secretaria e Cadastro

Setor responsável pela manutenção na base de dados do sistema utilizado para controle cadastral e financeiro dos profissionais e pessoas jurídicas registrados no CRP.

Realização de cadastro e alterações no banco de dados dos profissionais; geração e emissão de boletos de anuidades; geração e envio de arquivos-remessa ao banco para registro de boletos; baixa e processamento de arquivos-retorno para controle dos pagamentos; emissão de relatórios diversos para diretoria, tesouraria, gerência, cobrança e contabilidade; realização de backup e envio ao conselho federal de psicologia para atualização do banco de dados do cadastro nacional.





Setor de Secretaria e Cadastro



| NÚMEROS DO SETOR DE CADASTRO EM 2025 | |
|---|-----|
| INSCRIÇÕES PRINCIPAIS (PESSOA FÍSICA) | 787 |
| INSCRIÇÕES PRINCIPAIS (PESSOA JURÍDICA) | 15 |
| INSCRIÇÕES SECUNDÁRIAS | 44 |
| CANCELAMENTOS | 132 |
| TÍTULOS DE ESPECIALISTA | 10 |

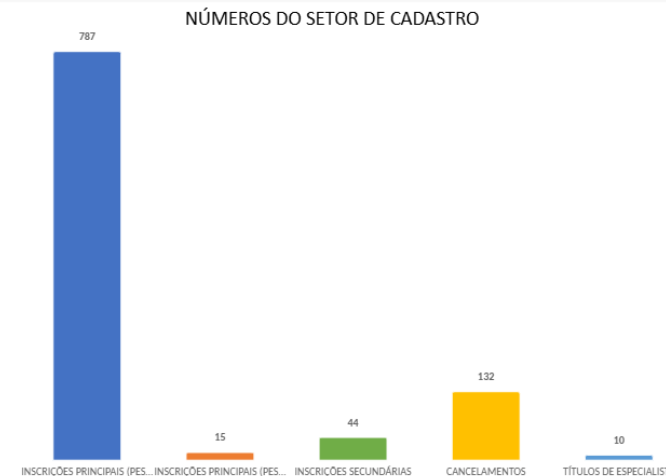



Comissão de Ética - COE

Em 2025, a Comissão de Ética (COE) do CRP-13 manteve atuação voltada à apuração de possíveis faltas disciplinares e infrações éticas cometidas por psicólogas(os), observando os procedimentos previstos na Resolução CFP nº 11/2019, que institui o Código de Processamento Disciplinar. A comissão foi responsável pela condução dos processos investigativos e ético-disciplinares, realizando análise de denúncias encaminhadas ao Conselho ou oriundas da Comissão de Orientação e Fiscalização (COF), assegurando o cumprimento dos atos processuais, do contraditório e da ampla defesa. Além da atuação processual, a COE também desenvolveu ações de aproximação com a categoria e estudantes de Psicologia, promovendo palestras, rodas de conversa e atividades formativas voltadas à reflexão sobre ética profissional e os desafios contemporâneos da prática psicológica, fortalecendo uma atuação ética, crítica e comprometida socialmente.





Comissão de Ética - COE

| RESUMO DAS ATIVIDADES DA COMISSÃO | |
|--|----------|
| Denúncias recebidas | 9 |
| Processos Investigativos (PI) | 6 |
| Processos Disciplinares Éticos abertos (PDE) | 14 |
| Oitivas | 42 |
| Processos julgados | 4 |
| Arquivamentos (por exclusão ou julgamento) | 3 |
| Pareceres Fundamentados apreciados | 16 |
| Aplicação de penalidade | 0 |
| Formações/eventos | 6 |
| Ofícios Internos | 5 |
| Ofícios | 164 |
| Pareceres | 110 |
| Reuniões da Comissão | 37 |
| Participação em evento | 3 |

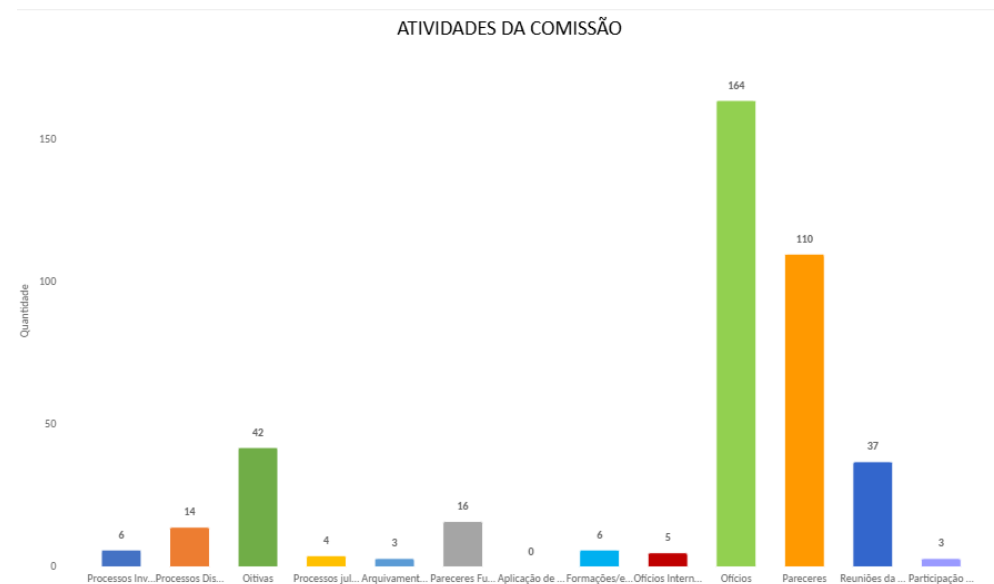



Controle Financeiro



Cadastro, Controle Financeiro e Relacionamento com Profissionais. Em 2025, o CRP-13 manteve o aprimoramento do sistema informatizado de controle cadastral e financeiro, com o objetivo de garantir maior segurança, organização e confiabilidade das informações referentes às(aos) profissionais e pessoas jurídicas inscritas no Conselho. O sistema possibilitou o acompanhamento atualizado da situação cadastral e financeira da categoria, assegurando maior eficiência nos processos administrativos e no atendimento às demandas institucionais. As ações desenvolvidas buscaram fortalecer a comunicação entre o Conselho e as(os) profissionais, por meio de contatos realizados via e-mail, telefone e correspondências, visando orientar acerca da importância da regularidade cadastral e financeira junto à autarquia. Além disso, foram intensificadas as ações de orientação sobre anuidades, formas de pagamento e possibilidades de negociação, buscando oferecer alternativas adequadas à realidade das(os) profissionais e contribuir para a redução da inadimplência. Também foram realizados acompanhamentos e conferências dos acordos e pagamentos efetuados, promovendo maior controle e transparência nos procedimentos financeiros do Conselho em Campanhas o CRP-13 Acontece com você nas cidades de João Pessoa, Campina Grande e Patos.





Setor Financeiro

| SERVIÇOS | RESULTADOS |
|-------------------------------|-------------------------|
| ATENDIMENTOS | 3172 |
| NEGOCIAÇÃO | 945 |
| SOLICITAÇÃO PARCELAS VENCIDAS | 767 |
| ENVIO ANUIDADE 2025 | 501 |
| DECLARAÇÃO | 660 |
| VALOR NEGOCIADO | R\$ 1.780.281,67 |
| VALOR RECEBIDO | R\$ 2.801.533,46 |
| OUTROS SERVIÇOS | 0 |

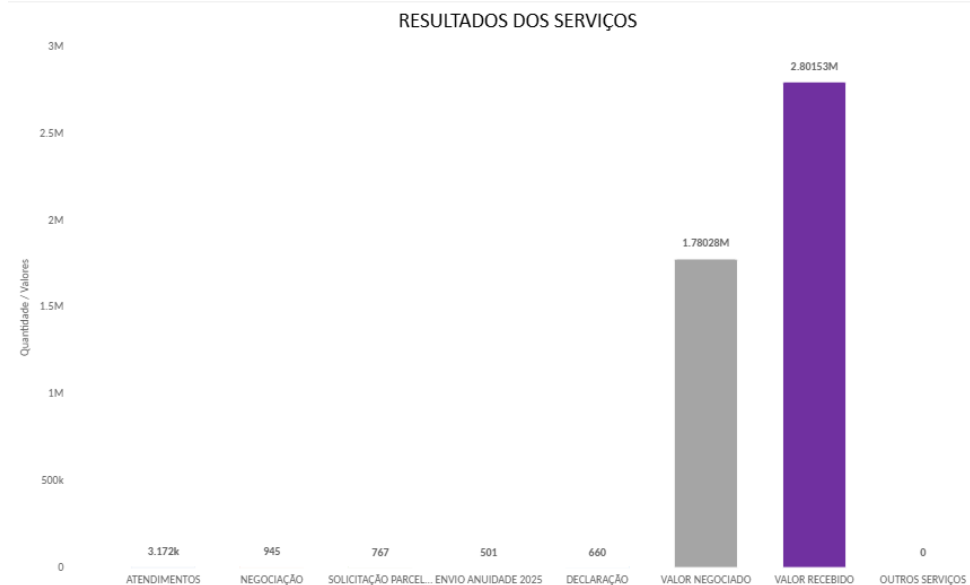



Centro de Referência Técnica em Psicologia e Políticas Públicas - CREPOP

Em 2025, o Centro de Referência Técnica em Psicologia e Políticas Públicas (CREPOP) manteve suas atividades no âmbito do CRP-13, em articulação com o Conselho Federal de Psicologia (CFP) e a Rede CREPOP Nacional, desenvolvendo ações voltadas ao fortalecimento da atuação da Psicologia nas políticas públicas. As atividades realizadas seguiram as diretrizes e planejamentos estabelecidos nacionalmente pela Rede CREPOP, contribuindo para a produção, sistematização e divulgação de referências técnicas que subsidiem a atuação profissional das(os) psicólogas(os) nos diversos campos das políticas públicas. O funcionamento do CREPOP no CRP-13 permaneceu vinculado ao convênio de cooperação técnica firmado entre o Conselho Federal de Psicologia e o Conselho Regional de Psicologia da 13ª Região/PB, em conformidade com as deliberações da Assembleia de Políticas, da Administração e das Finanças (APAF), reafirmando o compromisso do Sistema Conselhos com a qualificação da prática profissional e com a defesa das políticas públicas e dos direitos sociais.





Centro de Referência Técnica em Psicologia e Políticas Públicas-CREPOP



| ATIVIDADE/PARTICIPAÇÕES | QUANTITATIVO |
|---|--------------|
| Participações em Reuniões | 48 |
| Reunião com coordenação de curso de Psicologia | 1 |
| Cidades da Paraíba visitadas pelo CREPOP | 40 |
| Visitas aos serviços/programas de políticas públicas | 83 |
| Lançamentos de Referências Técnicas do CREPOP | 5 |
| Participação em Eventos (Estadual e Nacional) | 11 |
| Visita técnica de alunos(as) e curso de Psicologia à Sede do CRP 13 | 2 |
| Visita técnica em conjunto com a COF em Unidade de Acolhimento para Adultos e Família | 1 |
| Realização de reunião com a categoria para contribuições à Consulta Pública do CREPOP | 1 |
| Encontro de Conselheiras/os/es e Colaboradoras/es do CRP 13 | 2 |
| Vísitaa Instituições de Longa Permanência para Idosos - ILPI | 3 |
| Visita da equipe CREPOP ao DETRAN | 1 |
| Realização de eventos pelo CREPOP | 2 |
| Produção de cartilha: Entre Gêneros e Diversidades | 1 |

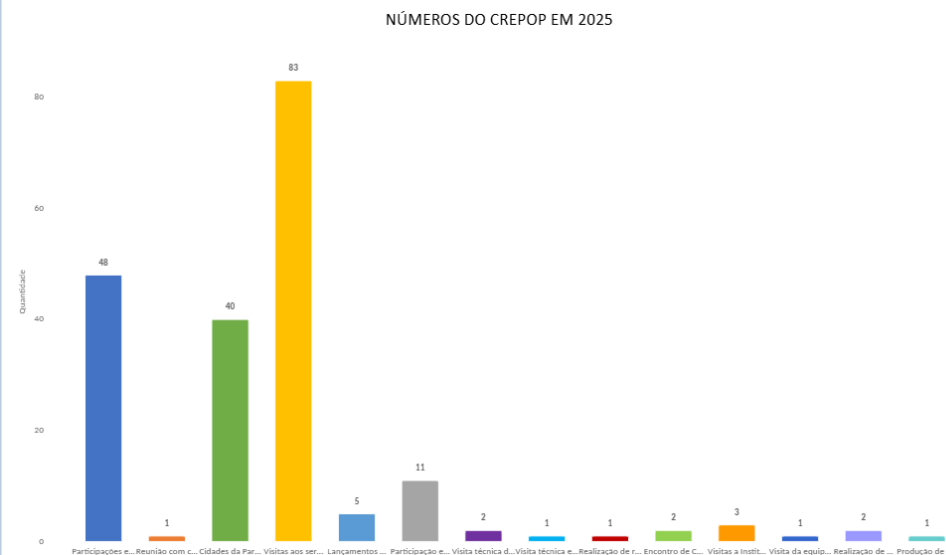



Plenário e Diretoria

| ATIVIDADES | QT |
|-------------------------------------|----|
| REUNIÕES DE DIRETORIA | 41 |
| REUNIÕES PLENÁRIAS ORDINÁRIAS | 14 |
| REUNIÕES PLENÁRIAS EXTRAORDINÁRIAS | 3 |
| SOLENIIDADE DE ENTREGA DE CARTEIRAS | 11 |
| EVENTOS REALIZADOS | 80 |
| REPRESENTAÇÕES EM EVENTOS EXTERNOS | 38 |
| CAMPANHAS DE ARRECADAÇÕES | 3 |

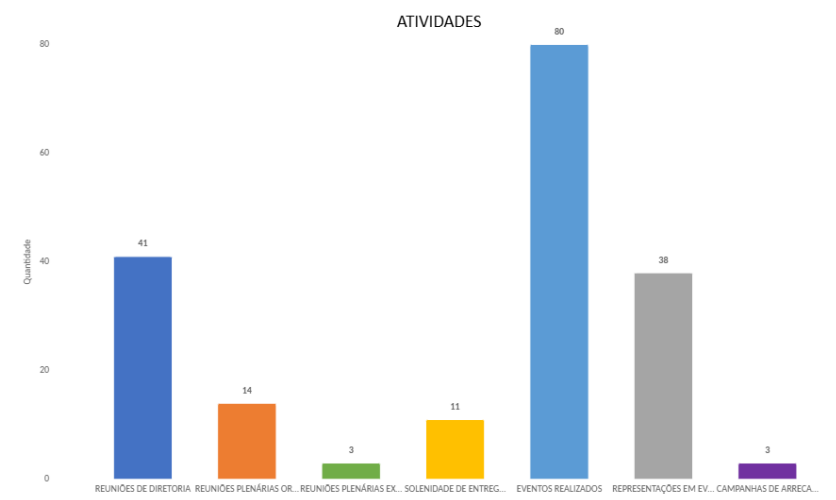



Ações em 2025



Eleições

online **Conselhos de
Psicologia 2025**

DEBATE

entre as CHAPAS que concorrem
a Consulta Regional para o CRP-13,
Conselho Regional de Psicologia,
dia 20/08, às 19h, pelo YouTube.



Conselho
Federal de
Psicologia | Conselhos
Regionais de
Psicologia





Vem aí o
COREPSI
CONGRESSO REGIONAL
DA PSICOLOGIA/PB

21, 22 e 23 de março

Sexta-feira | 18h às 22h
Sábado | 8h30 às 18h
Domingo | 8h30 às 18h

Evento voltado apenas
para delegas (os) (es) eleitos
durante o Pré-Corepsi

Verde Green
Av. João Maurício, 255
Manaira
João Pessoa - PB



Assembleia Geral Ordinária

Profissional de Psicologia,
não perca a oportunidade
de participar da construção
das ações do seu
conselho de classe!

Google Meet
28 de julho,
a partir das 19h



30 dias DE POSSE



A gestão
Movimento
Psi segue
firme pela
valorização
profissional
e defesa
dos direitos
humanos.

Um Futuro
em Construção



Fica Ligado

Convite Especial

O Conselho Regional de Psicologia da 13ª Região
convida todas(os) as(os) psicólogas(os) para a
inauguração da subsede de Patos,
um espaço pensado para aproximar ainda
mais nossa categoria e fortalecer a atuação
profissional no Sertão.

05 de setembro de 2025
9h30
Subsede CRP-13 | Patos/PB

Sua presença será muito importante
para celebrarmos juntos essa conquista
e darmos início a uma nova etapa de
trabalho, acolhimento e representatividade
para a Psicologia na região.

crp13.org.br



VIII FÓRUM NORDESTE DE CONSELHOS REGIONAIS DE PSICOLOGIA

26 e 27 de abril, João Pessoa-PB



Novembro Negro e a Atuação da Psicologia na Luta Antirracista

Lançamento regional
da Referência Técnica
para Atuação de
Psicólogas(os) junto
aos Povos Quilombolas

17 de novembro
8h30
Auditorio
do CRP-13
João Pessoa

COM TRANSMISSÃO NO
YouTube



A psicologia acontece com você

A Psicologia paraibana em movimento



29/11
Patos

13/12
Campina Grande

10/01
João Pessoa

Gestão de Recursos

A principal fonte de receitas do Conselho Regional de Psicologia da 13ª Região é proveniente da arrecadação das anuidades das(os) psicólogas(os) e das Pessoas Jurídicas regularmente inscritas, que atuam na prestação de serviços em Psicologia. Também compõem as receitas institucionais as taxas decorrentes dos serviços administrativos prestados pelo Conselho, tais como inscrições de Pessoas Físicas e Jurídicas, emissão de segunda via da Carteira de Identidade Profissional e demais procedimentos relacionados à regularização cadastral e ao exercício profissional. Esses recursos são fundamentais para a manutenção das atividades institucionais do CRP-13, possibilitando o desenvolvimento das ações de orientação, fiscalização, apoio à categoria e defesa da Psicologia e da sociedade.





Gestão de Recursos Humanos



| | 2024 | | | 2025 | | |
|---------------------------------|-------------------------|-------------------------|-------------|-------------------------|-------------------------|------------|
| | ORÇADO | REALIZADO 2024 | PERCENTUAL | ORÇADO | REALIZADO 2025 | PERCENTUAL |
| REMUNERAÇÃO A PESSOAL | R\$ 677.529,42 | R\$ 675.891,05 | 100% | R\$ 1.008.501,08 | R\$ 922.527,10 | 91% |
| ENCARGOS SOCIAIS | R\$ 213.559,33 | R\$ 213.426,29 | 100% | R\$ 303.124,35 | R\$ 274.280,61 | 90% |
| BENEFÍCIOS A PESSOAL | R\$ 105.927,90 | R\$ 104.409,32 | 99% | R\$ 171.648,16 | R\$ 163.063,10 | 95% |
| REMUNERAÇÃO A ESTAGIÁRIO | R\$ 54.632,00 | R\$ 54.613,77 | 100% | R\$ 42.390,00 | R\$ 42.379,86 | 100% |
| | | | | | | |
| TOTAL | R\$ 1.051.648,65 | R\$ 1.048.340,43 | 100% | R\$ 1.525.663,59 | R\$ 1.402.250,67 | 92% |



Informações Orçamentárias, Financeiras e Contábeis 2025

Demonstrações Contábeis

No exercício de 2025, o Conselho Regional de Psicologia da 13ª Região/PB adotou os critérios e procedimentos estabelecidos pelas Normas Brasileiras de Contabilidade Aplicadas ao Setor Público (NBCASP), observando as diretrizes aplicáveis à administração pública e à gestão contábil das autarquias federais. As Demonstrações Contábeis referentes ao exercício foram elaboradas em conformidade com as Resoluções do Conselho Federal de Contabilidade (CFC), com o Manual de Contabilidade Aplicada ao Setor Público (MCASP), da Secretaria do Tesouro Nacional (STN), com as disposições da Lei nº 4.320/1964 e com o Manual de Contabilidade do Sistema Conselhos de Psicologia (CFP/CRPs). Além disso, o CRP-13 observou os procedimentos e prazos previstos na Portaria STN nº 548/2015, em consonância com o cronograma de implantação estabelecido pela referida normativa, assegurando maior transparência, padronização e confiabilidade às informações contábeis e financeiras da autarquia.



**Sandra Maria Silva
de Castilho**

CRC-PB 4612





Receitas

As receitas do CRP-13 são oriundas da arrecadação com anuidades de pessoas físicas e jurídicas que prestam serviços na área de Psicologia.



| | 2025 | | |
|------------------------------------|-------------------------|-------------------------|------------|
| | ORÇADO | ARRECADADO | PERCENTUAL |
| ANUIDADES PESSOAS FÍSICAS | R\$ 3.425.844,43 | R\$ 3.415.649,56 | 100% |
| ANUIDADES PESSOAS JURÍDICAS | R\$ 34.162,01 | R\$ 28.487,22 | 83% |
| RECEITA PATRIMONIAL | R\$ 146.467,59 | R\$ 146.012,21 | 100% |
| RECEITA DE SERVIÇOS | R\$ 248.620,20 | R\$ 245.848,64 | 99% |
| RECEITAS FINANCEIRAS | R\$ 1.700,00 | R\$ 1.678,90 | 99% |
| TRANSFERÊNCIAS CORRENTES | R\$ 198.323,72 | R\$ 198.072,23 | 100% |
| OUTRAS RECEITAS CORRENTES | R\$ 12.875,72 | R\$ 108,81 | 1% |
| RECEITA DE CAPITAL | R\$ 131.000,00 | R\$ - | 0% |
| TOTAL | R\$ 4.198.993,67 | R\$ 4.035.857,57 | 96% |



Comparativo de Despesas



ARRECAÇÃO 2025

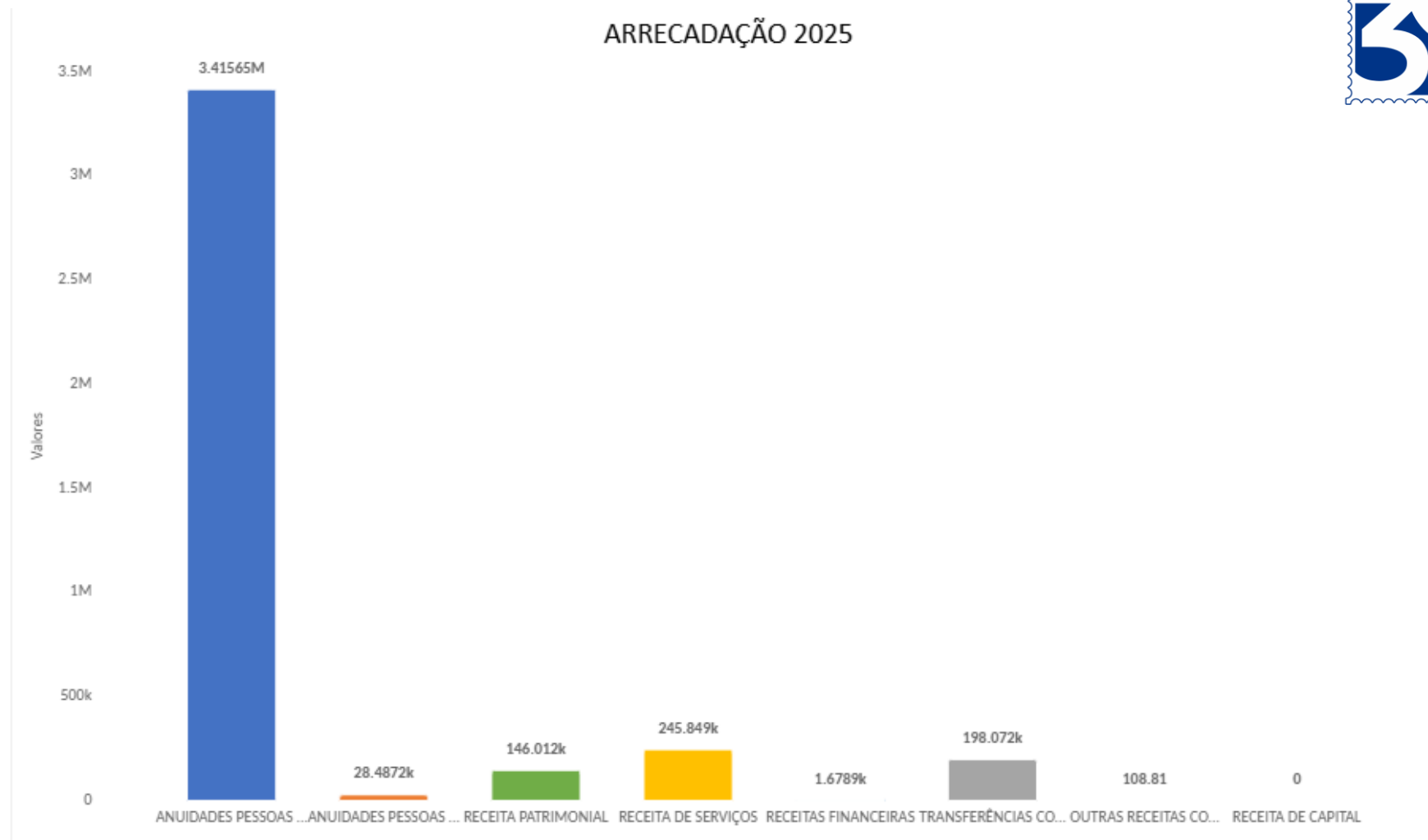



Repasses para o CFP

Do montante arrecadado pelo Conselho Regional de Psicologia da 13ª Região, referente às anuidades e aos serviços prestados às(aos) profissionais e Pessoas Jurídicas inscritas, parte dos recursos é destinada ao Conselho Federal de Psicologia (CFP), conforme normativas do Sistema Conselhos de Psicologia. No exercício de 2025, o percentual correspondente ao repasse ao CFP totalizou 25% da arrecadação, distribuídos da seguinte forma:

Cota-Parte: 20%

Cota-Revista: 5%

Esses repasses contribuem para a manutenção das atividades institucionais desenvolvidas pelo Sistema Conselhos em âmbito nacional, fortalecendo ações de orientação, fiscalização, representação e defesa da Psicologia enquanto ciência e profissão.



| | 2025 | | |
|---------------------|----------------|----------------|------------|
| | ORÇADO | REALIZADO 2024 | PERCENTUAL |
| COTA PARTE | R\$ 734.221,00 | R\$ 733.886,85 | 100% |
| COTA REVISTA | R\$ 185.256,00 | R\$ 184.861,44 | 100% |
| TOTAL | R\$ 919.477,00 | R\$ 918.748,29 | 100% |



Despesas

A despesa pública corresponde à aplicação dos recursos arrecadados pelo CRP-13 por meio das anuidades de Pessoas Físicas e Jurídicas, das taxas referentes aos serviços prestados, como inscrições, reativações e demais procedimentos administrativos, além de outras receitas necessárias à manutenção das atividades institucionais. Esses recursos são destinados ao custeio das ações administrativas, técnicas e operacionais do Conselho, bem como à realização de investimentos voltados ao fortalecimento da Psicologia, à orientação e fiscalização profissional e à prestação de serviços à categoria e à sociedade. A execução das despesas do CRP-13 no exercício de 2025 está demonstrada na tabela abaixo:

| COMPARATIVO DE DESPESAS 2024 X 2025 | | | | | | |
|-------------------------------------|-------------------------|-------------------------|------------|-------------------------|-------------------------|------------|
| | 2024 | | | 2025 | | |
| | ORÇADO | REALIZADO 2024 | PERCENTUAL | ORÇADO | REALIZADO 2025 | PERCENTUAL |
| REMUNERAÇÃO A PESSOAL | R\$ 677.529,42 | R\$ 675.891,05 | 100% | R\$ 1.008.501,08 | R\$ 922.527,10 | 91% |
| ENCARGOS SOCIAIS | R\$ 213.559,33 | R\$ 213.426,29 | 100% | R\$ 303.124,35 | R\$ 274.280,61 | 90% |
| BENEFÍCIOS A PESSOAL | R\$ 105.927,90 | R\$ 104.409,32 | 99% | R\$ 171.648,16 | R\$ 163.063,10 | 95% |
| MATERIAL DE CONSUMO | R\$ 29.296,00 | R\$ 26.993,47 | 92% | R\$ 18.267,02 | R\$ 15.684,10 | 86% |
| SERVIÇOS DE TERCEIROS – PF | R\$ 90.132,00 | R\$ 89.476,98 | 99% | R\$ 46.490,00 | R\$ 45.357,86 | 98% |
| DIÁRIAS E AJUDAS DE CUSTO | R\$ 281.679,00 | R\$ 276.409,78 | 98% | R\$ 366.400,00 | R\$ 364.915,05 | 100% |
| PASSAGENS | R\$ 69.077,12 | R\$ 68.740,37 | 100% | R\$ 90.500,00 | R\$ 89.768,24 | 99% |
| HOSPEDAGEM E ALIMENTAÇÃO | R\$ 81.000,00 | R\$ 78.827,15 | 97% | R\$ 249.800,00 | R\$ 249.525,63 | 100% |
| DESPESA COM LOCOMOÇÃO | R\$ 29.000,00 | R\$ 28.694,43 | 99% | R\$ 58.000,00 | R\$ 57.233,56 | 99% |
| SERVIÇOS DE TERCEIROS –PJ | R\$ 452.578,48 | R\$ 438.166,79 | 97% | R\$ 604.326,06 | R\$ 592.767,82 | 98% |
| TRIBUTOS | R\$ 17.300,00 | R\$ 16.402,57 | 95% | R\$ 3.100,00 | R\$ 1.767,46 | 57% |
| CONTRIBUIÇÕES | R\$ 777.524,00 | R\$ 775.827,42 | 100% | R\$ 919.477,00 | R\$ 918.748,29 | 100% |
| DEMAIS DESPESAS CORRENTES | R\$ 15.500,00 | R\$ 13.665,97 | 88% | R\$ 18.100,00 | R\$ 16.790,53 | 93% |
| SERVIÇOS BANCÁRIOS | R\$ 72.200,00 | R\$ 55.469,73 | 77% | R\$ 63.000,00 | R\$ 61.036,59 | 97% |
| INVESTIMENTOS | R\$ 553.900,00 | R\$ 435.077,00 | 79% | R\$ 276.260,00 | R\$ 271.345,61 | 98% |
| OUTRAS DESPESAS DE CAPITAL | R\$ 18.000,00 | R\$ - | 0% | R\$ 2.000,00 | R\$ - | 0% |
| TOTAL | R\$ 3.484.203,25 | R\$ 3.297.478,32 | 95% | R\$ 4.198.993,67 | R\$ 4.044.811,55 | 96% |





Comparativo de Despesas



COMPARATIVO DE DESPESAS 2024 X 2025

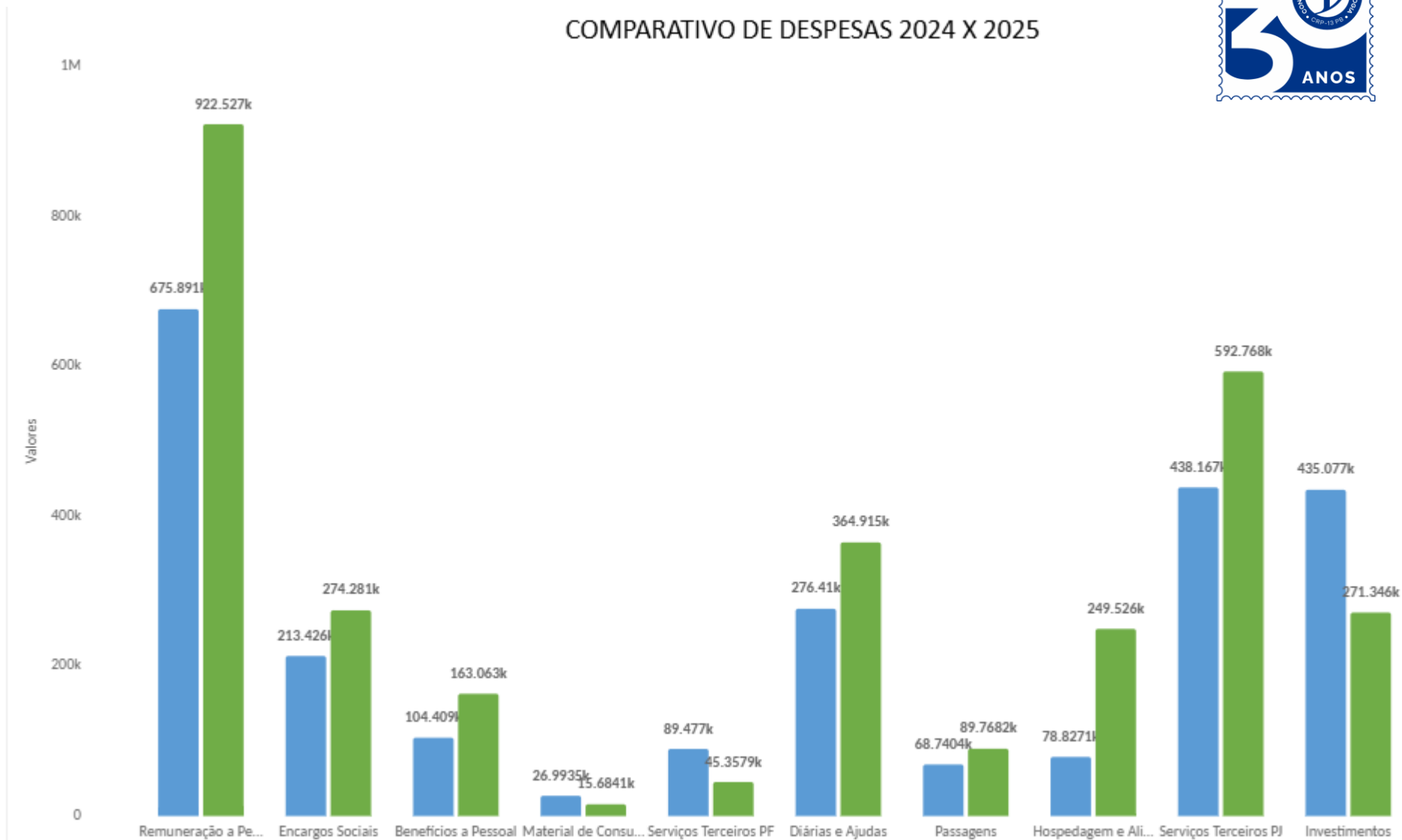



Disponibilidade



Em 31 de dezembro de 2025 as disponibilidades totalizam R\$ 1.618.309,65 (Hum milhão, seiscentos e dezoito mil, trezentos e nove reais e sessenta e cinco centavos). reais e cinquenta e oito reais).

| <i>DISPONIBILIDADE FINANCEIRA</i> | |
|--|------------------------|
| <i>1.1.1.1.1.01.01.08 - Banco do Brasil AG. 1636-5 C/C 3659-5</i> | R\$0,00 |
| <i>1.1.1.1.1.01.01.09 - Banco do Brasil Ag. 11-6 c/c 106877-6 Eventos</i> | R\$0,00 |
| <i>1.1.1.1.2.01.11 - Banco do Brasil Ag. 1636-5 Poupança conta 3659-5 Variação 51</i> | R\$1.598.395,94 |
| <i>1.1.1.1.2.01.12 - Banco do Brasil Ag. 1636-5 Poupança conta 3659-5 variação 01</i> | R\$23,40 |
| <i>1.1.1.1.2.01.13 - Banco do Brasil Ag. 1636-5 Poupança conta 3659-5 variação 91</i> | R\$23,48 |
| <i>1.1.1.1.2.01.14 - Banco do Brasil Ag 1636-5 Conta 106877-6 Aplicação Automática</i> | R\$19.866,83 |
| TOTAL | R\$1.618.309,65 |



Patrimônio



| IMOBILIZADO | |
|---|------------------|
| BENS MÓVEIS | 2025 |
| 1.2.3.1.1.01.01 - Mobiliário em Geral | R\$ 55.436,25 |
| 1.2.3.1.1.02.01 - Máquinas e Equipamentos | R\$ 75.367,82 |
| 1.2.3.1.1.06.01 - Equipamento de Informática | R\$ 146.600,68 |
| 1.2.3.1.1.09 - Obras de Arte | R\$ 100,00 |
| 1.2.3.1.1.10 - Eletrônicos | R\$ 7.008,16 |
| 1.2.3.1.1.11 - Eletrodomésticos | R\$ 4.059,12 |
| BENS IMÓVEIS | 2025 |
| 1.2.3.2.1.01.01 - Edifícios | R\$ 1.483.859,24 |
| 1.2.3.2.1.03 - Salas | R\$ 401.026,18 |
| INTANGÍVEL | 2025 |
| 1.2.4.1.1.01 - Programas de Informática (Softwares) | R\$ 10.590,32 |



Balanço Financeiro



Balanço Orçamentário



Balanço Patrimonial



Fluxo de Caixa





Notas Explicativas

APRESENTAÇÃO DAS DEMONSTRAÇÕES CONTÁBEIS

O Conselho Regional de Psicologia 13ª Região, no exercício de 2025 adotou os critérios estabelecidos pelas Normas Brasileiras de Contabilidade Aplicadas ao Setor Público, exceto quanto aos procedimentos e prazos previstos na Portaria STN nº 548/2015, os quais estão adotados nas datas previstas no anexo a esta portaria.

As Demonstrações Contábeis do exercício de 2025 foram elaboradas em conformidade com as disposições contidas nas Resoluções do CFC e no Manual de Contabilidade Aplicada ao Setor Público do STN, e parte da Lei nº 4.320/64, juntamente o Manual de Contabilidade do Sistema CFC/CRC's que instituiu novas normas orçamentárias e contábeis para o Conselho Federal e aos Regionais de Administração, exceto quanto aos procedimentos e prazos previstos na Portaria STN nº 548 de 09/2015, os quais estão adotados nas datas previstas no anexo a esta portaria.

As principais práticas contábeis utilizadas na preparação das demonstrações estão definidas e demonstradas a seguir. Ressalta-se que essas premissas e métodos vêm sendo aplicados de modo consistente em todos os períodos apresentados.

BALANÇO PATRIMONIAL

O Balanço Patrimonial evidencia a situação estática do Patrimônio do CRP-PB em 31 de dezembro de 2025, possibilitando ao usuário uma leitura de informações quantitativas e qualitativas dos bens, direitos e obrigações deste Regional.

ATIVO CIRCULANTE

Caixa e Equivalentes De Caixa

Compõe-se os saldos bancários da seguinte forma:

| | VALORES (R\$) | |
|-------------------------|---------------|-------------------------|
| Banco Conta Movimento | R\$ | 0,00 |
| Banco Conta Arrecadação | R\$ | 0,00 |
| Aplicação Financeira | R\$ | 1.618.309,69 |
| TOTAL | | R\$ 1.618.309,69 |

Em 31 de dezembro de 2025 as disponibilidades totalizam **R\$ 1.618.309,69** (Um milhão, seiscentos e dezoito mil, trezentos e nove reais e sessenta e nove centavos).

Créditos Tributários A Receber

No grupo - Créditos Tributários a Receber apresentamos a seguinte movimentação, conforme determinado no MCASP:

Créditos Tributários a Receber – Consolidação

Valor a receber referente a apropriações da receita, dispostas da seguinte forma:

| | |
|--|----------------|
| Anuidades de Pessoas Físicas do Exercício Anterior | R\$ 243.786,22 |
| Anuidades de Pessoas Jurídicas do Exercício Anterior | R\$ 44.884,23 |

Dívida Ativa:

| | |
|--|------------------|
| Créditos de Dívida Ativa Administrativa a receber a longo prazo: | R\$ 332.995,10 |
| Créditos de Dívida Ativa Judicial a receber a longo prazo: | R\$ 1.930.180,67 |

Estimativa de Perdas Para Créditos de Liquidação Duvidosa

| | |
|--|------------------|
| Provisão para Perdas de Dívida Ativa Administrativa a longo prazo: | R\$ 249.746,32 |
| Provisão para Perdas de Dívida Ativa Executiva a longo prazo: | R\$ 1.254.617,43 |

- Os itens referentes a Dívida Ativa e Estimativa de Perdas Para Créditos de Liquidação Duvidosa não sofreram alteração no exercício de 2025, haja vista que o órgão não realizou políticas de cobrança no referido ano.

ATIVO NÃO-CIRCULANTE

Imobilizado

Com relação ao Imobilizado do CRP-PB, constitui-se da seguinte forma, sendo adotado a adoção inicial de mensuração e avaliação patrimonial.

| | 2024 | 2025 |
|---|------------------|------------------|
| BENS MÓVEIS | | |
| 1.2.3.1.1.01.01 - Mobiliário em Geral | R\$ 53.306,25 | R\$ 55.436,25 |
| 1.2.3.1.1.02.01 - Máquinas e Equipamentos | R\$ 33.551,92 | R\$ 75.367,82 |
| 1.2.3.1.1.06.01 - Equipamento de Informática | R\$ 23.065,21 | R\$ 146.600,68 |
| 1.2.3.1.1.09 - Obras de Arte | R\$ 100,00 | R\$ 100,00 |
| 1.2.3.1.1.10 - Eletrônicos | R\$ 7.008,16 | R\$ 7.008,16 |
| 1.2.3.1.1.11 - Eletrodomésticos | R\$ 4.059,12 | R\$ 4.059,12 |
| BENS IMÓVEIS | | |
| 1.2.3.2.1.01.01 - Edifícios | R\$ 1.386.625,00 | R\$ 1.483.859,24 |
| 1.2.3.2.1.03 - Salas | R\$ 394.396,18 | R\$ 401.026,18 |
| INTANGÍVEL | | |
| 1.2.4.1.1.01 - Programas de Informática (Softwares) | R\$ 10.590,32 | R\$ 10.590,32 |





PASSIVO CIRCULANTE

Evidenciam-se neste grupo os encargos trabalhistas, as provisões obrigatórias.

| | VALORES (R\$) |
|--|----------------------|
| Despesas de Pessoal a Pagar | R\$ 0,00 |
| Benefícios Previdenciários a Pagar | R\$ 0,00 |
| Benefícios Assistenciais a Pagar | R\$ 3.017,90 |
| Encargos Sociais a Pagar | R\$ 1.005,93 |
| Fornecedores e Contas a Pagar a Curto Prazo | R\$ 5.473,87 |
| Provisões Para Riscos Trabalhistas a Curto Prazo | R\$ 36.018,18 |
| TOTAL | R\$ 45.515,88 |

PROVISÃO PARA RISCOS CÍVEIS A CURTO PRAZO

Há no Balanço Patrimonial em 31 de dezembro de 2025 Provisão para riscos Cíveis a Curto Prazo no valor de R\$ 52.957,69, que se referem ao montante de processos jurídicos cujo a perda é considerada provável.

Adicionalmente, apresenta-se nesta Nota Explicativa o valor de R\$ 78.478,70, que se referem ao montante de processos jurídicos cujo a perda é considerada possível.

PATRIMÔNIO LÍQUIDO

O patrimônio é constituído de recursos próprios, sofrendo variações em decorrência de superávits ou déficits apurados anualmente. O Conselho Regional de Psicologia 13ª Região, apresentou em 31 de dezembro de 2025 o Saldo Patrimonial no valor de R\$ 4.438.257,56 (Quatro milhões, quatrocentos e trinta e oito mil, duzentos e cinquenta e sete reais e cinquenta e seis centavos).

RESULTADO ORÇAMENTÁRIO

Demonstra os valores orçados e atualizados, no valor de R\$ 4.067.993,67e as arrecadadas no valor de R\$ 4.035.857,57, tendo portanto, uma arrecadação superior ao orçado em R\$ 32.136,10, representando uma arrecadação 0,8% superior ao planejado, bem como as despesas realizadas no valor de 4.044.811,55, resultando em um Déficit Orçamentária de R\$ 8.953,98, conforme balanço Orçamentário do exercício de 2025.

Quanto ao Déficit Orçamentário, é importante ressaltar que foram realizadas despesas de capital no valor de R\$ 271.345,61 durante o exercício de 2025, justificando por tanto o uso de recursos oriundos de exercícios anteriores.

RESULTADO DO EXERCÍCIO

Houve um superávit no exercício no valor de R\$ 1.557.972,33 (Hum milhão, quinhentos e cinquenta e sete mil, novecentos e setenta e dois reais e trinta e três centavos), conforme registrado no Balanço Patrimonial exercício 2025.

João Pessoa, 31 de Dezembro de 2025.

Sandra Maria Silva de Castilho
Contadora - CRC-PB 4612



Rol de Responsáveis



| | | | | | |
|---|-------------|---|-------------|--------------------------|------------|
| Nome: ALCIRA DE LOURDES TEOTONIO CAVALCANTI | | CPF: 951.274.374-49 | | | |
| Endereço Residencial: RUA SEVERINO ENNES DE ATAYDE, 310, ALTIPLANO | | | | | |
| Cidade: João Pessoa | | UF: PB | | | |
| Telefone(s): (83) 98874-1549 | | E-mail: algteotonio@yahoo.com.br | | | |
| Cidade: João Pessoa | | | | | |
| UF: PB | | CEP: 58046-140 | | | |
| Cargo ou função: Presidente | | | | | |
| Natureza de Responsabilidade (Art. 10 da IN TCU 63/2010): | | | | | |
| Ato de Designação | | Ato de Exoneração | | Período de Gestão | |
| Nome e número | Data | Nome e número | Data | Início | Fim |
| Ata de Posse X Plenário | 24/09/2022 | Ata XXª Plenária | 23/06/2025 | | |

| | | | | | |
|--|-------------|--|-------------|--------------------------|------------|
| Nome: CARLA DE SANT'ANA BRANDÃO COSTA | | CPF: 674.694.934-68 | | | |
| Endereço Residencial: R. AMBROSINA SOARES DOS SANTOS, 246 - BESSA | | | | | |
| Cidade: João Pessoa | | UF: PB | | | |
| Telefone(s): (83) 98833-8097 | | E-mail: carlasbrandaocosta@yahoo.com.br | | | |
| Cidade: João Pessoa | | | | | |
| UF: PB | | CEP: 58035-140 | | | |
| Cargo ou função: Vice-Presidente | | | | | |
| Natureza de Responsabilidade (Art. 10 da IN TCU 63/2010): | | | | | |
| Ato de Designação | | Ato de Exoneração | | Período de Gestão | |
| Nome e número | Data | Nome e número | Data | Início | Fim |
| Ata de Posse X Plenário | 24/09/2022 | Ata XXª Plenária | 23/06/2025 | | |

| | | | | | |
|--|-------------|--|-------------|--------------------------|------------|
| Nome: CARLA DE SANT'ANA BRANDÃO COSTA | | CPF: 674.694.934-68 | | | |
| Endereço Residencial: R. AMBROSINA SOARES DOS SANTOS, 246 - BESSA | | | | | |
| Cidade: João Pessoa | | UF: PB | | | |
| Telefone(s): (83) 98833-8097 | | E-mail: carlasbrandaocosta@yahoo.com.br | | | |
| Cidade: João Pessoa | | | | | |
| UF: PB | | CEP: 58035-140 | | | |
| Cargo ou função: Presidente | | | | | |
| Natureza de Responsabilidade (Art. 10 da IN TCU 63/2010): | | | | | |
| Ato de Designação | | Ato de Exoneração | | Período de Gestão | |
| Nome e número | Data | Nome e número | Data | Início | Fim |
| Ata XIª Plenária | 23/06/2025 | Ata de Posse XI Plenário | 20/09/2025 | | |

| | | | | | |
|--|-------------|---|-------------|--------------------------|------------|
| Nome: MARIA JULIANA DE FREITAS FERREIRA | | CPF: 079.464.784-70 | | | |
| Endereço Residencial: R ANA V T DE F LUCENA, 50, MUNICÍPIOS | | | | | |
| Cidade: Santa Rita | | UF: PB | | | |
| Telefone(s): (83) 98720-3394 | | E-mail: julianaferreitaspa@hotmail.com | | | |
| Cidade: Santa Rita | | | | | |
| UF: PB | | CEP: 58303-247 | | | |
| Cargo ou função: Tesoureira | | | | | |
| Natureza de Responsabilidade (Art. 10 da IN TCU 63/2010): | | | | | |
| Ato de Designação | | Ato de Exoneração | | Período de Gestão | |
| Nome e número | Data | Nome e número | Data | Início | Fim |
| Ata XXª Plenária | 21/09/2024 | Ata de Posse XI Plenário | 20/09/2025 | | |

| | | | |
|---|--|---------------------------------------|--|
| Nome: SIMONE ALVES DA SILVA | | CPF: 058.538.844-09 | |
| Endereço Residencial: RUA DOM MOUZINHO, 729, ESPERANÇA | | | |
| Cidade: Cajazeiras | | UF: PB | |
| Telefone(s): (83) 99404-8615 | | E-mail: simonecz2011@gmail.com | |
| Cidade: Cajazeiras | | | |
| UF: PB | | CEP: 58900-000 | |
| Cargo ou função: Secretária | | | |

| | | | | | |
|--|-------------|-----------------------------|-------------|--------------------------|------------|
| Natureza de Responsabilidade (Art. 10 da IN TCU 63/2010): | | | | | |
| Ato de Designação | | Ato de Exoneração | | Período de Gestão | |
| Nome e número | Data | Nome e número | Data | Início | Fim |
| Ata XXª Plenária | 21/09/2024 | Ata de Posse XI Plenário | 20/09/2025 | | |

| | | | |
|---|--|------------------------------------|--|
| Nome: FERNANDA PRUDÊNCIO DA SILVA | | CPF: 102.091.434-36 | |
| Endereço Residencial: Rua João Viégas de Oliveira, 167, apt. 407D – José Américo | | | |
| Cidade: João Pessoa | | UF: PB | |
| Telefone(s): (83) 99656-3228 | | E-mail: fernandsx@gmail.com | |
| Cidade: João Pessoa | | | |
| UF: PB | | CEP: 58074-600 | |
| Cargo ou função: Presidente | | | |

| | | | | | |
|--|-------------|--------------------------|-------------|--------------------------|------------|
| Natureza de Responsabilidade (Art. 10 da IN TCU 63/2010): | | | | | |
| Ato de Designação | | Ato de Exoneração | | Período de Gestão | |
| Nome e número | Data | Nome e número | Data | Início | Fim |
| Ata de Posse XI Plenário | 20/09/2025 | | | | |

| | | | |
|---|--|--|--|
| Nome: DAYANE MIRELLY PEREIRA RODRIGUES | | CPF: 115.465.954-22 | |
| Endereço Residencial: Rua Severino Soares, 907 - Maternidade | | | |
| Cidade: Patos | | UF: PB | |
| Telefone(s): (83) 99819-4054 | | E-mail: dayanemprodriques@gmail.com | |
| Cidade: Patos | | | |
| UF: PB | | CEP: 58701-380 | |
| Cargo ou função: Vice-Presidente | | | |

| | | | | | |
|--|-------------|--------------------------|-------------|--------------------------|------------|
| Natureza de Responsabilidade (Art. 10 da IN TCU 63/2010): | | | | | |
| Ato de Designação | | Ato de Exoneração | | Período de Gestão | |
| Nome e número | Data | Nome e número | Data | Início | Fim |
| Ata de Posse XI Plenário | 20/09/2025 | | | | |

| | | | |
|---|--|--------------------------------------|--|
| Nome: RICACIO LIMA DA CRUZ | | CPF: 027.242.674-19 | |
| Endereço Residencial: Av. João Maurício, 1553, Bl. A, Apt. 201 – Manaira | | | |
| Cidade: João Pessoa | | UF: PB | |
| Telefone(s): (83) 98832-7040 | | E-mail: ricaciocruz@gmail.com | |
| Cidade: João Pessoa | | | |
| UF: PB | | CEP: 58038-000 | |
| Cargo ou função: Tesoureira | | | |

| | | | | | |
|--|-------------|--------------------------|-------------|--------------------------|------------|
| Natureza de Responsabilidade (Art. 10 da IN TCU 63/2010): | | | | | |
| Ato de Designação | | Ato de Exoneração | | Período de Gestão | |
| Nome e número | Data | Nome e número | Data | Início | Fim |
| Ata de Posse XI Plenário | 20/09/2025 | | | | |





| | | | | | |
|--|-------------|---------------------------------------|---------------------------|--------------------------|-------------|
| Nome: SIMONE ALVES DA SILVA | | CPF: 058.538.844-09 | | | |
| Endereço Residencial: RUA DOM MOUZINHO, 729, ESPERANÇA | | | | | |
| Cidade: Cajazeiras | | UF: PB | Cidade: Cajazeiras | | |
| Telefone(s): (83) 99404-8615 | | E-mail: simonecz2011@gmail.com | | | |
| Cargo ou função: Secretária | | | | | |
| Natureza de Responsabilidade (Art. 10 da IN TCU 63/2010): | | | | | |
| Ato de Designação | | Ato de Exoneração | | Ato de Designação | |
| Nome e número | Data | Nome e número | Data | Nome e número | Data |
| Ata de Posse XI Plenário | 20/09/2025 | | | | |



| Relação de Conselheiros | | |
|---|--------|-----------|
| Nome | Função | Mandato |
| Antônio Luiz da Silva | | 2022/2025 |
| Dayane Mirelly Pereira Rodrigues | | 2022/2025 |
| Elinaldo Quirino Leal | | 2022/2025 |
| Emanuel Kelly do Nascimento Monteiro | | 2022/2025 |
| Fernanda Prudêncio da Silva | | 2022/2025 |
| Irismar Batista de Lima | | 2022/2025 |
| João Irineu de França Neto | | 2022/2025 |
| Juciara Noara Santana de Araújo Costa | | 2022/2025 |
| Mácia Cristini de Almeida Bezerra | | 2022/2025 |
| Valdizia Maria Silva do Nascimento | | 2022/2025 |
| Alex Alves de Araújo | | 2025/2028 |
| Geyviane Kelly de Figueiredo Peres | | 2025/2028 |
| Gustavo Firmino Costa | | 2025/2028 |
| Inardson Luiz dos Santos Nascimento | | 2025/2028 |
| Patt Menezes Pereira | | 2025/2028 |
| Adeliana Coutinho Farias | | 2025/2028 |
| Bianca Cristinne Rodrigues Vieira Lopes | | 2025/2028 |
| Cynthia Marília Silva Sousa | | 2025/2028 |
| Fernanda de Souza Coelho Pereira | | 2025/2028 |
| Ivomar Teixeira de Oliveira | | 2025/2028 |
| João Irineu de França Neto | | 2025/2028 |
| Juciara Noara Santana de Araújo Costa | | 2025/2028 |
| Luiz Henrique Tenório Pinheiro | | 2025/2028 |
| Ricardo Alecsander de Queiroz Oliveira | | 2025/2028 |



Contratos e Licitações 2025

CONTRATOS 2025

| FORNECEDOR | OBJETO | ANO | VALOR | VENCIMENTO | MODALIDADE | PROCESSO | Licitação |
|--|---|------|----------------|------------|------------------------------|----------|---------------------------------|
| Assessoria Juridica Joel Ramalho Ventura | Contratação de Serviços Advocatórios | 2023 | R\$ 32.400,00 | 30/11/2026 | Inexigibilidade | 004/2023 | Concluído/Renovação |
| Sodexo Pass do Brasil Serviços e Comércio S.A | Fornecimento de cartão de alimentação | 2023 | R\$ 113.034,48 | 18/10/2026 | Pregão Presencial | 003/2023 | Concluído/Renovação do contrato |
| Contrato de locação de Imóvel (subsede) | Diego Vitoriano | 2019 | R\$ 22.800,00 | 01/01/2026 | Inexigibilidade | 004/2019 | Rescisão |
| Eber Silva da Costa | Criação e Manutenção do Site | 2021 | R\$ 4.800,00 | 30/09/2025 | Dispensa | 008/2019 | Contrato Encerrado |
| Implanta Informática Ltda siscont | Serviços de Informática | 2019 | R\$ 30.600,00 | 01/05/2026 | Inexigibilidade | 003/2019 | CFP |
| Implanta Informática Ltda Sispat | Serviços de informática | 2019 | R\$ 7.051,20 | 01/05/2025 | Inexigibilidade | 002/2019 | Concluído |
| Augusto Cesar Colaço de Sousa ME | Manutenção e Administração dos Serviços nos Servidores dos 10 computadores do CRP-13, infra-estrutura na rede lan e wireless, suporte integral. | 2021 | R\$ 8.400,00 | 03/01/2026 | Dispensa | 010/2021 | Concluído/Renovação do contrato |
| Mario Miranda Desgner Gráfico | Designer Gráfico | 2023 | R\$ 18.618,00 | 23/09/2026 | Dispensa | 002/2023 | Concluído/Renovação |
| Ismael Henrique de Brito Ramos - Transfer | Contratação de empresa para serviços de limpeza | 2021 | R\$ 39.170,52 | 28/03/2026 | Pregão Presencial | 012/2021 | concluído/Renovação |
| Uniodonto João Pessoa - Plano odontologico | Convênio dom Uniodonto | 2021 | R\$ 2.496,00 | 18/02/2026 | Dispensa | 009/2021 | Concluído/Renovação |
| ABRH/ESTÁGIO | Convênio com ABRH | 2022 | R\$ 1.980,00 | 12/06/2026 | Dispensa | 011/2021 | Concluído/Renovação |
| Apoiotur Viagens e Turismo Ltda | Contratação Empresas p/ fornecimento passagens aérea | 2022 | 3% | 21/07/2025 | Dispensa | 013/2022 | Contrato Encerrado |
| Planserv Planejamento de Serviços | Monitoramento eletrônico (Vigilância) | 2021 | R\$ 2.172,00 | 05/01/2026 | Dispensa | 008/2021 | Concluído/Renovação |
| Sandra Maria da Silva Castilho ME | Contratação de Serviços de Ass.Contábil | 2022 | R\$ 23.930,00 | 12/09/2026 | Convite003/2022 | 008/2022 | Concluído/Renovação |
| Licitanet | Processo De Contratação De Plataforma De Licitações Eletrônicas Para Realização De Licitação Em Meio Digital, | 2024 | R\$ 0,00 | 26/11/2026 | Inexigibilidade | 006/2024 | Processo Concluído |
| Concurso | Contratação de Empresa Especializada na Realização de Concurso Público visando ao provimento de vagas e formação de cadastro reserva para cargos do quadro de pessoal deste órgão. | 2025 | R\$ 0,00 | 17/06/2026 | Dispensa | 008/2024 | Processo Concluído |
| Arquitetura | Contratação de Prestação de Serviços Profissionais na Área de Arquitetura e Urbanismo | 2025 | R\$ 11.989,00 | 24/02/2026 | Dispensa Eletrônica 001/2025 | 009/2024 | Processo Concluído |
| Aquisição de Notebooks e Monitores | Aquisição de Equipamentos de Informática - Notebooks, Monitores Auxiliares, Mouses Sem Fio, Teclados Sem Fio, Fones de Ouvido com Microfone, Nobreaks e Projetor Multimídia (datashow). | 2025 | R\$ 106.080,23 | 06/05/2026 | Pregão Eletrônico 001/2025 | 010/2024 | Processo Concluído |
| Assessoria de Comunicação | Prestação de Serviços de Assessoria de Imprensa que atendam às necessidades do | 2025 | R\$ 28.800,00 | 08/05/2026 | Dispensa Eletrônica 006/2025 | 011/2024 | Processo Concluído |

| | | | | | | | |
|--|---|------|---------------|------------|--------------------------------|----------|--------------------|
| Aquisição de Ar Condicionados | Aquisição de aparelhos de ar condicionado tipo split, conforme especificações, para a sede do Conselho Regional de Psicologia da 13ª Região. | 2025 | R\$ 36.260,00 | 20/02/2026 | Dispensa Eletrônica 002/2025 | 014/2024 | Processo Concluído |
| Instalação/Manutenção de Ar Condicionados | Prestação de Serviços de Manutenção Preventiva, Corretiva e Instalação de Ar Condicionado para o Conselho Regional de Psicologia da Décima Terceira Região (CRP-13). | 2025 | R\$ 7.780,00 | 17/03/2026 | Dispensa Eletrônica 003/2025 | 002/2025 | Processo Concluído |
| Locação de Espaço físico COREPSI | Locação de espaço físico adequado, com capacidade mínima para 65 (sessenta e cinco) pessoas, climatizado e com acesso à internet, para a realização do COREPSI, promovido pelo Conselho Regional de Psicologia da 13ª Região, a ocorrer nos dias 21, 22 e 23 de março de 2025. | 2025 | R\$ 57.149,00 | 18/03/2026 | Dispensa de Licitação 004/2025 | 004/2025 | Processo Concluído |
| Equipamentos COREPSI | Contratação de Equipamentos e Serviços de Infraestrutura Audiovisual para o Evento do COREPSI, promovido pelo Conselho Regional de Psicologia da 13ª Região, a ocorrer nos dias 21, 22 e 23 de março de 2025. | 2025 | R\$ 16.510,00 | 20/03/2026 | Dispensa de Licitação 005/2025 | 005/2025 | Processo Concluído |
| Implanta Informática Ltda Sispat | Contratação de empresa especializada para a prestação de serviços contínuos de hospedagem em Datacenter ou ambiente de "Cloud Computing", suporte técnico, manutenção corretiva e preventiva da solução integrada 100% web, para a quantidade ilimitada de usuários do módulo SISPAT.NET. | 2025 | R\$ 12.000,00 | 02/05/2026 | Inexigibilidade 001/2025 | 006/2025 | Processo Concluído |
| Serviços de Internet | Contratação de Empresa Especializada em Telecomunicações para Prestação de Serviços de Internet para o Conselho Regional de Psicologia 13ª | 2025 | R\$ 12.444,00 | 24/07/2026 | Dispensa de Licitação 008/2025 | 010/2025 | Processo concluído |
| Aluguel Subsede Patos | Contratação de imóvel para locação destinado à instalação da nova Subsede do Conselho Regional de Psicologia da Décima Terceira Região CRP-13, no município de Patos/PB. | 2025 | R\$ 40.800,00 | 22/07/2026 | Inexigibilidade 003/2025 | 011/2025 | Processo concluído |
| Serviços Gráficos | Contratação de Empresa Especializada na Prestação de Serviços Gráficos para o Conselho Regional de Psicologia 13ª Região. | 2025 | R\$ 28.867,00 | 09/06/2026 | Pregão Eletrônico 002/2025 | 001/2025 | Processo concluído |

| | | | | | | | |
|---|---|------|----------------|------------|--------------------------------|----------|--------------------|
| | | | | | | | |
| Serviços de Passagens e Hospedagens | Contratação de empresa especializada para prestação de serviços de agenciamento de viagens, incluindo a aquisição de passagens aéreas e reservas de hospedagem, para atendimento das necessidades do Conselho Regional de Psicologia da Décima Terceira Região. | 2025 | R\$ 134.236,60 | 31/07/2026 | Pregão Eletrônico 003/2025 | 003/2025 | Processo concluído |
| Serviços de Licenciamento Microsoft 365 | Contratação de Licenciamento de Software Microsoft 365 para Suporte às Atividades Administrativas e Operacionais do Conselho Regional de Psicologia da Décima Terceira Região. | 2025 | R\$ 18.700,00 | 31/07/2026 | Dispensa de Licitação 007/2025 | 008/2025 | Processo concluído |
| Reforma Sede e Subsedes | Prestação de serviços de engenharia civil, incluindo reformas estruturais, instalações elétricas e pintura, na sede e subsedes do Conselho Regional de Psicologia – 13ª Região. | 2025 | R\$ 77.497,25 | 13/08/2026 | Dispensa de Licitação 009/2025 | 012/2025 | Processo concluído |
| Aquisição de Materiais Elétricos | Aquisição de Materiais Elétricos Destinados à Reformulação do Sistema de Eletricidade do Conselho Regional de Psicologia da 13ª Região – CRP-13. | 2025 | R\$ 18.286,99 | 18/09/2026 | Dispensa de Licitação 010/2025 | 013/2025 | Processo concluído |
| Serviços de Manutenção de Site Institucional | Prestação de Serviços Profissionais de Manutenção, Alimentação e Customização de Website para o Conselho Regional de Psicologia da 13ª Região (CRP-13). | 2025 | R\$ 4.980,00 | 13/10/2026 | Dispensa de Licitação 011/2025 | 014/2025 | Processo concluído |
| Aparelhos Telefônicos | Aquisição de aparelhos telefônicos móveis (celulares), aparelhos telefônicos fixos sem fio e tablets destinados ao Conselho Regional de Psicologia da Décima Terceira Região (CRP-13) | 2025 | R\$ 19.877,00 | 14/12/2026 | Dispensa de Licitação 012/2025 | 015/2025 | Processo concluído |



Controle de Evolução Cadastral

| Janeiro | | | | | | | | | | | | |
|--------------------|---------------|---------------|--------------------|-------------|------------|---------------|--------------------|-----------|------------|--------------|-----------------|-----------------|
| Dia Reunião | Inscrições PF | Inscrições PJ | Transferências (E) | Reativações | Secundária | Cancelamentos | Transferências (S) | 2ª Via | Troca | Especialista | Interrupção (V) | Interrupção (D) |
| 18 | 53 | 0 | 1 | 3 | 0 | 0 | 4 | 7 | 21 | 0 | 0 | 0 |
| 20 | 0 | 0 | 0 | 0 | 0 | 13 | 0 | 0 | 0 | 2 | 0 | 0 |
| Total mês | 53 | 0 | 1 | 3 | 0 | 13 | 4 | 7 | 21 | 2 | 0 | 0 |
| Fevereiro | | | | | | | | | | | | |
| Dia Reunião | Inscrições PF | Inscrições PJ | Transferências (E) | Reativações | Secundária | Cancelamentos | Transferências (S) | 2ª Via | Troca | Especialista | Interrupção (V) | Interrupção (D) |
| 15 | 249 | 6 | 10 | 4 | 3 | 49 | 4 | 10 | 56 | 0 | 0 | 0 |
| Total mês | 249 | 6 | 10 | 4 | 3 | 49 | 4 | 10 | 56 | 0 | 0 | 0 |
| Março | | | | | | | | | | | | |
| Dia Reunião | Inscrições PF | Inscrições PJ | Transferências (E) | Reativações | Secundária | Cancelamentos | Transferências (S) | 2ª Via | Troca | Especialista | Interrupção (V) | Interrupção (D) |
| 15 | 90 | 0 | 5 | 0 | 3 | 13 | 5 | 7 | 72 | 1 | 0 | 0 |
| Total mês | 90 | 0 | 5 | 0 | 3 | 13 | 5 | 7 | 72 | 1 | 0 | 0 |
| Abril | | | | | | | | | | | | |
| Dia Reunião | Inscrições PF | Inscrições PJ | Transferências (E) | Reativações | Secundária | Cancelamentos | Transferências (S) | 2ª Via | Troca | Especialista | Interrupção (V) | Interrupção (D) |
| Não houve plenária | 0 | 0 | 0 | 0 | 0 | 0 | 0 | 0 | 0 | 0 | 0 | 0 |
| Total mês | 0 | 0 | 0 | 0 | 0 | 0 | 0 | 0 | 0 | 0 | 0 | 0 |
| Maio | | | | | | | | | | | | |
| Dia Reunião | Inscrições PF | Inscrições PJ | Transferências (E) | Reativações | Secundária | Cancelamentos | Transferências (S) | 2ª Via | Troca | Especialista | Interrupção (V) | Interrupção (D) |
| 17 | 94 | 4 | 26 | 12 | 13 | 21 | 19 | 24 | 206 | 0 | 0 | 0 |
| Total mês | 94 | 4 | 26 | 12 | 13 | 21 | 19 | 24 | 206 | 0 | 0 | 0 |
| Junho | | | | | | | | | | | | |
| Dia Reunião | Inscrições PF | Inscrições PJ | Transferências (E) | Reativações | Secundária | Cancelamentos | Transferências (S) | 2ª Via | Troca | Especialista | Interrupção (V) | Interrupção (D) |
| 17 | 30 | 5 | 7 | 4 | 3 | 2 | 6 | 7 | 32 | 0 | 0 | 0 |
| Total mês | 30 | 5 | 7 | 4 | 3 | 2 | 6 | 7 | 32 | 0 | 0 | 0 |



Controle de Evolução Cadastral

| Julho | | | | | | | | | | | | |
|------------------|---------------|---------------|--------------------|-------------|------------|---------------|--------------------|-----------|------------|--------------|-----------------|-----------------|
| Dia Reunião | Inscrições PF | Inscrições PJ | Transferências (E) | Reativações | Secundária | Cancelamentos | Transferências (S) | 2ª Via | Troca | Especialista | Interrupção (V) | Interrupção (D) |
| 12 | 57 | 0 | 7 | 2 | 3 | 12 | 7 | 3 | 18 | 2 | 0 | 0 |
| Total mês | 57 | 0 | 7 | 2 | 3 | 12 | 7 | 3 | 18 | 2 | 0 | 0 |
| Agosto | | | | | | | | | | | | |
| Dia Reunião | Inscrições PF | Inscrições PJ | Transferências (E) | Reativações | Secundária | Cancelamentos | Transferências (S) | 2ª Via | Troca | Especialista | Interrupção (V) | Interrupção (D) |
| 11 | 87 | 0 | 3 | 1 | 4 | 0 | 4 | 11 | 34 | 0 | 0 | 0 |
| 25 | 53 | 0 | 3 | 5 | 0 | 0 | 4 | 3 | 15 | 0 | 0 | 0 |
| Total mês | 140 | 0 | 6 | 6 | 4 | 0 | 8 | 14 | 49 | 0 | 0 | 0 |
| Setembro | | | | | | | | | | | | |
| Dia Reunião | Inscrições PF | Inscrições PJ | Transferências (E) | Reativações | Secundária | Cancelamentos | Transferências (S) | 2ª Via | Troca | Especialista | Interrupção (V) | Interrupção (D) |
| | | | | | | | | | | | | |
| Total mês | 0 | 0 | 0 | 0 | 0 | 0 | 0 | 0 | 0 | 0 | 0 | 0 |
| Outubro | | | | | | | | | | | | |
| Dia Reunião | Inscrições PF | Inscrições PJ | Transferências (E) | Reativações | Secundária | Cancelamentos | Transferências (S) | 2ª Via | Troca | Especialista | Interrupção (V) | Interrupção (D) |
| | | | | | | | | | | | | |
| Total mês | 0 | 0 | 0 | 0 | 0 | 0 | 0 | 0 | 0 | 0 | 0 | 0 |
| Novembro | | | | | | | | | | | | |
| Dia Reunião | Inscrições PF | Inscrições PJ | Transferências (E) | Reativações | Secundária | Cancelamentos | Transferências (S) | 2ª Via | Troca | Especialista | Interrupção (V) | Interrupção (D) |
| | | | | | | | | | | | | |
| Total mês | 0 | 0 | 0 | 0 | 0 | 0 | 0 | 0 | 0 | 0 | 0 | 0 |
| Dezembro | | | | | | | | | | | | |
| Dia Reunião | Inscrições PF | Inscrições PJ | Transferências (E) | Reativações | Secundária | Cancelamentos | Transferências (S) | 2ª Via | Troca | Especialista | Interrupção (V) | Interrupção (D) |
| | | | | | | | | | | | | |
| Total mês | 0 | 0 | 0 | 0 | 0 | 0 | 0 | 0 | 0 | 0 | 0 | 0 |
| Total ano | 713 | 15 | 62 | 31 | 29 | 110 | 53 | 72 | 454 | 5 | 0 | 0 |





Certidões Negativas

Anexos



| | |
|---|--|
|  | PREFEITURA MUNICIPAL DE JOÃO PESSOA SECRETARIA DA RECEITA MUNICIPAL PROCURADORIA GERAL DO MUNICÍPIO CERTIDÃO NEGATIVA DE DÉBITOS MUNICIPAIS NÚMERO DA CERTIDÃO: 7.793.531/25-67 |
| DADOS DO CONTRIBUINTE | |
| CPF/CNPJ 00.860.543/0001-89 | Nome do Contribuinte CONSELHO REGIONAL DE PSICOLOGIA DECIMA TERCEIRA REGIAO |
| Endereço RUA UNIVERSITARIO CARLOS MARCELO PINTO, 92 , BAIRRO TORRE, JOAO PESSOA/PB - CEP: 58.040-350 | |
| PARECER DA CERTIDÃO | |
| <p>Ressalvado o direito de a Fazenda Pública Municipal lançar e inscrever quaisquer dívidas que vierem a ser apuradas, fica certificado que, até a presente data, não constam em nome do requerente acima qualificado pendências relativas às receitas municipais, inclusive as de natureza tributária ou não, inscritas ou não no Registro da Dívida Ativa do Município.</p> <p>Esta certidão atesta a regularidade fiscal do contribuinte e não representa a retirada automática dos débitos do registro público de inadimplência, onde para isto será necessário o pagamento prévio dos emolumentos específicos.</p> | |
| INSCRIÇÕES VINCULADAS AO REQUERENTE | |
| MERCANTIS: 0002643154 | |
| IMOBILIÁRIAS: 10.063.0361.0000.0000 10.054.0014.0000.0008 10.054.0014.0000.0010 | |
| OBSERVAÇÕES | |
| Certidão válida até: 28/02/2026 | |
| Código de autenticidade: CC830310497977F2 | |
| A aceitação desta certidão está condicionada à inexistência de emendas ou rasuras. | |
| Certidão emitida gratuitamente em 30 de Dezembro de 2025 | |
| A autenticidade desta certidão deve ser confirmada na pagina da Secretaria da Receita, no endereço: https://www.joaopessoa.pb.gov.br/ | |





MINISTÉRIO DA FAZENDA
Secretaria da Receita Federal do Brasil
Procuradoria-Geral da Fazenda Nacional



**CERTIDÃO NEGATIVA DE DÉBITOS RELATIVOS AOS TRIBUTOS FEDERAIS E À DÍVIDA
ATIVA DA UNIÃO**

Nome: CONSELHO REGIONAL DE PSICOLOGIA DECIMA TERCEIRA REGIAO
CNPJ: 00.860.543/0001-89

Ressalvado o direito de a Fazenda Nacional cobrar e inscrever quaisquer dívidas de responsabilidade do sujeito passivo acima identificado que vierem a ser apuradas, é certificado que não constam pendências em seu nome, relativas a créditos tributários administrados pela Secretaria da Receita Federal do Brasil (RFB) e a inscrições em Dívida Ativa da União (DAU) junto à Procuradoria-Geral da Fazenda Nacional (PGFN).

Esta certidão é válida para o estabelecimento matriz e suas filiais e, no caso de ente federativo, para todos os órgãos e fundos públicos da administração direta a ele vinculados. Refere-se à situação do sujeito passivo no âmbito da RFB e da PGFN e abrange inclusive as contribuições sociais previstas nas alíneas 'a' a 'd' do parágrafo único do art. 11 da Lei nº 8.212, de 24 de julho de 1991.

A aceitação desta certidão está condicionada à verificação de sua autenticidade na Internet, nos endereços <<http://rfb.gov.br>> ou <<http://www.pgfn.gov.br>>.

Certidão emitida gratuitamente com base na Portaria Conjunta RFB/PGFN nº 1.751, de 2/10/2014.

Emitida às 12:33:30 do dia 20/08/2025 <hora e data de Brasília>.

Válida até 16/02/2026.

Código de controle da certidão: **8594.B7A1.A6B0.5F90**

Qualquer rasura ou emenda invalidará este documento.



GOVERNO DO ESTADO DA PARAÍBA
SECRETARIA DE ESTADO DA FAZENDA - SEFAZ

CERTIDÃO



CÓDIGO: **F51E.781D.6F45.14DD**

Emitida no dia 30/12/2025 às 09:39:16

Identificação do requerente:

CNPJ/CPF: **00.860.543/0001-89**

R.G. :

Certifico, observadas as disposições da legislação vigente e de acordo com os assentamentos existentes neste órgão, que o requerente supra identificado está em situação **REGULAR** perante a Fazenda Pública Estadual, **com relação a débitos fiscais administrativos definitivamente constituídos e inscritos em Dívida Ativa.**A referida identificação não pertence a contribuinte com inscrição ativa no Cadastro de Contribuintes do Estado da Paraíba.

A presente Certidão não compreende débitos cuja exigibilidade esteja suspensa, nem exclui o direito de a Fazenda Pública Estadual, a qualquer tempo, cobrar valores a ela porventura devidos pelo referido requerente.

Esta certidão é válida **por 60 (sessenta) dias a partir da data de sua emissão**, devendo ser confirmada a sua autenticidade através do serviço *Validar Certidão de Débito* na página www.sefaz.pb.gov.br.

OBS: Inválida para licitação no que se refere ao fornecimento de mercadorias ou prestação de serviços de transporte interestadual e intermunicipal ou comunicação não compreendidos na competência tributária dos municípios se o requerente supracitado estiver localizado no estado da Paraíba, ressalvada quando a licitação se referir à prestação de serviço de transporte entre municípios com características urbanas no âmbito das regiões metropolitanas no estado da Paraíba, reconhecida por Lei específica.



Certificado de Regularidade do FGTS - CRF

Inscrição: 00.860.543/0001-89
Razão Social: CONSELHO REGIONAL DE PSICOLOGIA DECIMA TERCEIRA REGIAO
Endereço: R UNIVERSITARIO CARLOS MARCELO PINTO 92 / TORRE / JOAO PESSOA / PB / 58040-350



A Caixa Econômica Federal, no uso da atribuição que lhe confere o Art. 7, da Lei 8.036, de 11 de maio de 1990, certifica que, nesta data, a empresa acima identificada encontra-se em situação regular perante o Fundo de Garantia do Tempo de Serviço - FGTS.

O presente Certificado não servirá de prova contra cobrança de quaisquer débitos referentes a contribuições e/ou encargos devidos, decorrentes das obrigações com o FGTS.

Validade: 29/12/2025 a 27/01/2026

Certificação Número: 2025122902250068938134

Informação obtida em 30/12/2025 09:34:04

A utilização deste Certificado para os fins previstos em Lei esta condicionada a verificação de autenticidade no site da Caixa: www.caixa.gov.br



Considerações Finais



Ao longo do exercício de 2025, o CRP-13 manteve seu compromisso com o fortalecimento institucional, a qualificação dos serviços prestados à categoria e a modernização da estrutura administrativa da autarquia. No campo administrativo e estrutural, destacaram-se importantes avanços, como a realização do concurso público do CRP-13, fortalecendo a estrutura organizacional e contribuindo para maior estabilidade e qualificação dos serviços prestados. Também foi inaugurada a subsede na cidade de Patos, ampliando a presença institucional do Conselho no interior do estado e aproximando ainda mais o CRP-13 das(os) profissionais da região. Além disso, foram realizados investimentos na modernização da infraestrutura institucional, incluindo a aquisição de equipamentos de informática e a climatização da sede e das subsedes, proporcionando melhores condições de trabalho e atendimento. O exercício de 2025 também foi marcado pela realização do processo eleitoral do Sistema Conselhos de Psicologia, pela mobilização em torno do COREPSI e pelas adaptações administrativas e organizacionais necessárias para a transição e preparação da nova gestão. Mesmo diante desse cenário de mudanças e desafios, o CRP-13 manteve seu compromisso com a continuidade das ações institucionais, a responsabilidade na gestão pública e o fortalecimento da Psicologia como ciência e profissão comprometida com a defesa dos direitos humanos e das políticas públicas.





Portal de Transparência – CRP-13

Relatório de Gestão Anual 2025



Elaboração:

XI Plenário Conselho Regional de Psicologia da 13ª Região

Coordenadora Geral – Mônica Domingos Bandeira



Sede | João Pessoa

Universitário Carlos Marcelo Pinto, 92

Torre | CEP: 58040-350

Sub-sede | Campina Grande

Centro Jurídico Ronaldo Cunha Lima

Rua Vice-Prefeito Antônio Carvalho de Souza, 450

Salas 1615/1616 | Estação Velha | CEP: 58410-050

Sub-sede | Patos

Rua Dr. Pedro Firmino, nº 107 | Loja 04

Edifício Milindra Empresarial

Centro, Patos - PB | CEP: 58706-505

