

**Relatório de Gestão - 2021 -
Instrução Normativa (IN)-TCU 84/2020**

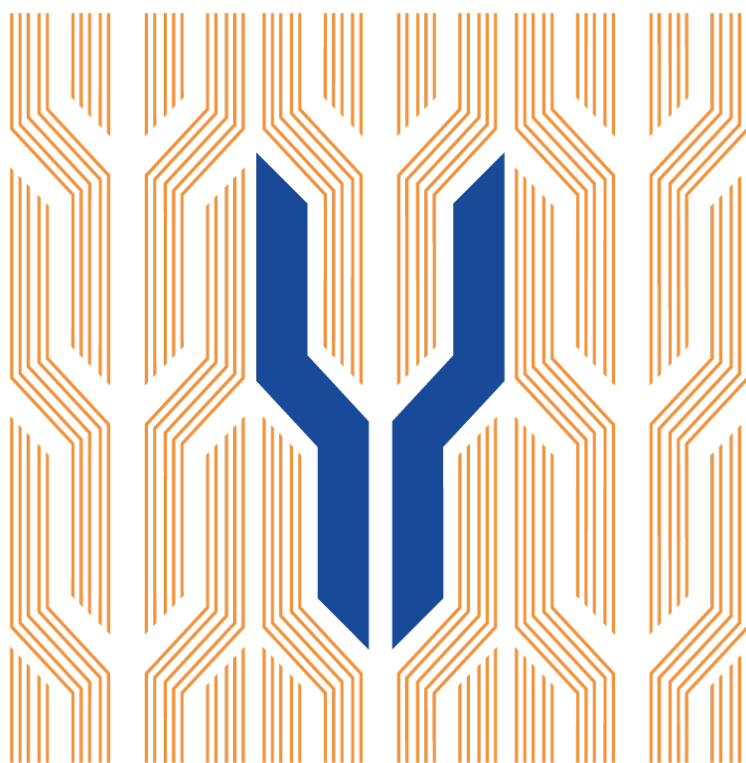

CRP-23

1- Apresentação

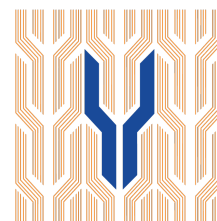

O Conselho Regional de Psicologia da 23^a Região- Tocantins (CRP-23), Autarquia Federal criada pela Resolução CFP nº 02/2013[1] que tem como objetivo cumprir as determinações legais de orientar, disciplinar e fiscalizar o exercício da profissão de Psicólogo(a), zelando pela princípios éticos e disciplinares da classe, atuando no aperfeiçoamento da Psicologia enquanto ciência e profissão no âmbito de sua Jurisdição nos termos da Lei Federal nº 5.766, de 20 de dezembro de 1971.[2]

Neste sentido como Autarquia Federal e gestora de recursos públicos, o CRP-23 apresenta ao Tribunal de Contas da União o atual Relatório de Gestão com as adequações previstas na Instrução Normativa (IN)-TCU 84/2020, cumprindo sua obrigação constitucional de Prestação de Contas nos termos art. 71 § único. Por meio do presente esperamos contribuir para a avaliação do desempenho institucional do Conselho no cumprimento de suas atribuições legais.

Finalizamos assegurando nosso compromisso com a publicização das ações e aplicação dos recursos geridos pelo Conselho, no intuito não só de monitorar e controlar a conduta de seus gestores, bem como aferir e aumentar a capacidade de aprendizado e a efetividade da de suas funções.

[1]<http://site.cfp.org.br/wp-content/uploads/2013/02/Resolucao-CFP-002-13.pdf>

[2] http://www.planalto.gov.br/ccivil_03/leis/l5766.htm

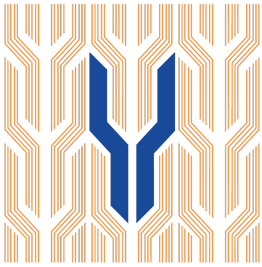

ESTRUTURA ORGANIZACIONAL



2- Composição

Para a consecução de seus fins, o CRP-23ª Região, nos termos de seu Regimento Interno- Resolução CFP nº 040-2013, é composto pelos seguintes órgãos:

Plenário (art.14)

O Plenário é composto de 9 (nove) conselheiros efetivos e 9 (nove) conselheiros suplentes, eleitos pra mandato de três anos, por meio do voto direto dos psicólogos registrados no Conselho, e atua como o órgão deliberativo do Conselho.

Diretoria (art.33)

A Diretoria atua como Órgão Executivo responsável pela operacionalização das diretrizes e decisões do Plenário, sendo constituída pelo Presidente, Vice-Presidente, Secretário e Tesoureiro, eleitos anualmente pelo Plenário, em escrutínio secreto, sendo elegíveis apenas os Conselheiros Efetivos.

Comissões (art. 46)

Permanentes -Regimentais (art.47)

- Comissão de Orientação e Ética (COE);
- Comissão de Orientação e Fiscalização (COF); Comissão de Licitação e Patrimônio (CLP);
- Comissão Regional de Referência Técnica em Psicologia e Políticas Públicas (CREPOP);
- Comissão Administrativa do Inventário Anual;
- Comissão de Análise para Concessão de Título Profissional de Especialista;

Especiais - facultativas - (art. 63)

- Comissão de Orientação e Ética (COE);
- Comissão de Orientação e Fiscalização (COF); Comissão de Licitação e Patrimônio (CLP);
- Comissão Regional de Referência Técnica em Psicologia e Políticas Públicas (CREPOP);
- Comissão Administrativa do Inventário Anual;
- Comissão de Análise para Concessão de Título Profissional de Especialista;

O Plenário é composto por (09) Conselheiros Efetivos e (09) Conselheiros Suplentes, eleitos através de voto direto dos psicólogos registrados no Conselho por um período de três anos, e atua como o órgão deliberativo do

Atualmente 3º Plenário intitulado “Nara Wanda Zamora Hernandez” foi eleito para o Triênio 2019/2022 e conta com os seguintes membros:

Conselheiros Efetivos

Pedro Paulo Valadão Coelho (CRP 23/492) ;
Arivandre A. Guimarães Tavares (CRP 23/466)
Tássio de Oliveira Soares (CRP 23/660);
Mariana Miranda Borges (CRP 23/784) ;
Anita Coelho dos Santos Teixeira (CRP 23/282);
Tania Maria Lago (CRP 23/086);
Ricardo Furtado de Oliveira (CRP 23/542);
César Gustavo Moraes Ramos (CRP 23/525);
Isabel Cristina Izzo (CRP 23/966)



Conselheiros Suplentes

Marlla Katherinne J. Rodrigues de Oliveira (CRP 23/460);
Paula Andreia Araújo Almeida (CRP 23/1418);
Karla Milhomem Cardoso (CRP 23/226)
Ivanize Fátima Giongo Sartori (CRP 23/296)
Alessandro de Almeida Campos (CRP 23/529)
Edgar Henrique Hein Trapp (CRP 23/286)
Douglas Hermann de Sousa (CRP 23/943)
Lidiane Ribeiro da Silva (CRP 23/603)
Ana Beatriz Dupré Silva (CRP 23/249)

Diretoria

- A Diretoria é o órgão executivo responsável pela operacionalização das diretrizes e decisões do Plenário, constituída pelo Presidente, Vice-Presidente, Secretário e Tesoureiro, eleitos anualmente pelo Plenário, em escrutínio secreto, elegíveis dentre os Conselheiros Efetivos, atualmente composto por:
 -
 - Presidente: Tássio de Oliveira Soares (CRP 23/660)
 - Vice-presidente: Arivandre Araújo Guimarães Tavares (CRP 23/466)
 - Secretária: Mariana Miranda Borges (CRP 23/784)
 - Tesoureiro: Pedro Paulo Valadão Coelho (CRP 23/492)
 -
- **Após outubro de 2021, constitui-se a nova diretoria:**
 -
 - Presidente: Pedro Paulo Valadão Coelho (CRP 23/492)
 - Vice-presidente: Arivandre Araújo Guimarães Tavares (CRP 23/466)
 - Secretária: Anita Coelho Dos Santos Teixeira
 - Tesoureiro: Edgar Henrique Hein Trapp

ESTRUTURA DE GOVERNANÇA

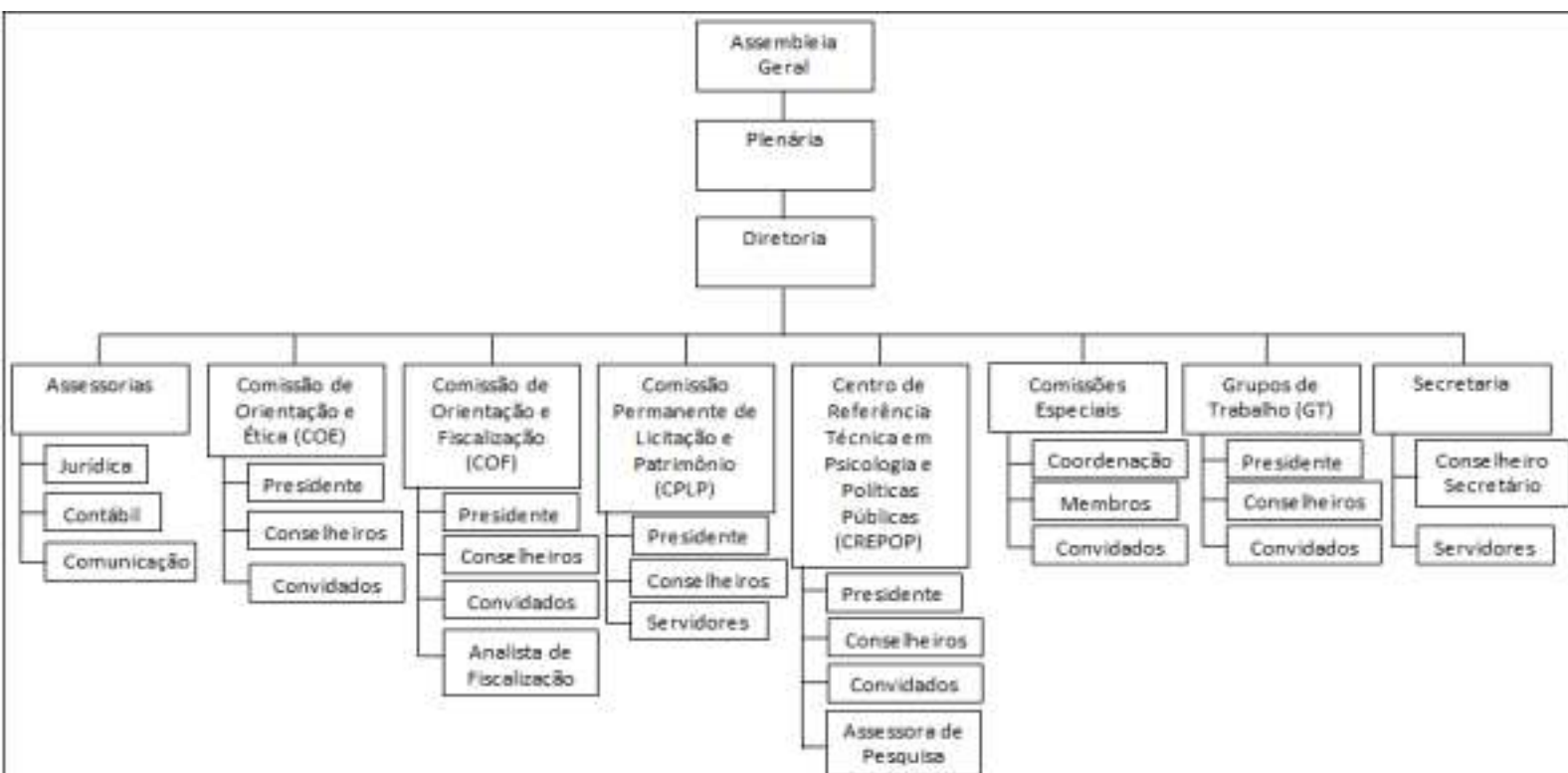



Servidoras

Coordenação Geral - Jaciane Lima Rodrigues;

Gerência Administrativa Financeira - Renata Gomes dos Santos

Assessoria Jurídica: - Natanry Helena de Sousa Bastos;

Assessoria Contábil : Valdeis Ribeiro da Silva

Assessoria de Comunicação: Ana Keyla Gomes Franco;

Assessoria de Pesquisa em Psicologia e Política Públicas: Stéfiane Santana da Silva

Analista de Orientação e Fiscalização: Lais Karolliny Almeida Amaral;

Assistente Administrativa: Hérika Santos Rosa;

Estagiárias: Alyce Milhomem Pereira e Geovana Gabryela Pereira de Sousa- estagiárias cursando Psicologia e Kelli Pereira Soares, cursando Ciências Contábeis.

3- ATIVIDADES REALIZADAS

POLÍTICAS E PROGRAMAS



RELATÓRIO DE ATIVIDADES CREPOP/CRP-23 – 2021

Centro de Referência Técnica em Psicologia e Políticas Públicas

Conselheiras(os) Responsáveis: Ricardo Furtado de Oliveira (CRP 23/542);

Técnica Regional CREPOP Stéfane Santana Da Silva

Estagiárias Vitória Cardoso

Telefone para contato: 63 3215 - 1663/ 7622

Endereço eletrônico: crepop@crp23.org.br

Elaboração Stéfane Santana Da Silva

APRESENTAÇÃO

O presente relatório tem como objetivo apresentar alguns resultados a partir das atividades que foram planejadas anteriormente para o ano de 2021, incluindo ações da pesquisa de âmbito nacional, regional, e outras atividades locais.

Portanto, o relatório será composto por uma introdução acerca da funcionalidade e objetivos do CREPOP, apresentando em seguida uma breve descrição das atividades realizadas em consonância com o plano de trabalho do CREPOP/CFP e também ações a partir das demandas locais.

Posteriormente, será observada as formas de monitoramento e avaliação das atividades e logo após a descrição de algumas ações promovidas em âmbito local a partir de parcerias com as comissões especiais, orientação, entre outras. Concluindo finalmente com uma avaliação geral das atividades desenvolvidas e seus desdobramentos.

INTRODUÇÃO

No ano de 2021 o Centro de Referência Técnica em Psicologia e Políticas Públicas (CREPOP) realizou diversas ações de âmbito nacional e regional. Englobando articulação com outras entidades, comissões especiais, instituições de ensino e gestão. Além da organização para a produção de referências técnicas, realizando a documentação e o compartilhamento junto a categoria, possuindo também um compromisso com os aspectos ético-políticos da profissão.

As publicações das referências do CREPOP são fundamentais para a prática profissional da Psicologia, trazendo reflexões importantes para a atuação em diversas políticas públicas, sendo também um instrumento de orientação para a categoria. Assim, o CREPOP/TO tem se empenhado em promover debates acerca de temas emergentes na Psicologia, colocando o compromisso social sempre no horizonte das discussões.

Desse modo, o CREPOP/TO segue se utilizando de ferramentas já familiarizadas em decorrência do contexto pandêmico, como as tecnologias digitais para a realização das atividades. Além de lives temáticas, lançamentos de referências, reuniões de equipe, o CREPOP também está presente nos espaços de controle e participação social, tendo em vista ampliação do diálogo entre a categoria e a sociedade como um todo.

DESCRIÇÃO DAS ATIVIDADES REALIZADAS

- Atividades relacionadas ao Plano de Trabalho Crepop/CFP ;
- Atividades da Agenda local (Crepop como Recurso de Gestão);
- Processo interno de avaliação e monitoramento das atividades;
- Outras Atividades

Atividades vinculadas ao Plano de Trabalho do CREPOP/CFP

Atividade	Objetivo Previsto (meta)	Resultados Alcançados	Responsável	Período
Referências técnicas divulgadas	Divulgar amplamente as produções do CREPOP	A divulgação foi realizada através das redes sociais do CRP-23, tendo o lançamento ocorrido de forma online através de lives. Total de referências divulgadas: 05 Lançamento Online: 02 Atuação no Sistema de Segurança Pública; Educação Básica.	Assessora Técnica (Stéfhane)	Março
Consultas Públicas	Possibilitar contribuições da categoria documento ao	Foi realizado contato com a comissão especial de psicologia e povos do cerrado, bem como com a comissão de psicologia e assistência social para articulação para consulta pública acerca das referências técnicas para atuação com povos indígenas e no CRAS/SUAS. Total: 02	Assessora técnica (Stéfhane)	1º semestre de 2021
Ciclo de pesquisa	Investigar atuação de psicólogas na prevenção do suicídio e posvenção	Houve divulgação em âmbito virtual através de redes sociais e email, mapeamento dos profissionais. Além das buscas acerca dos marcos lógicos e legais que versam sobre tal política no Tocantins. Total: Profissionais: 44 Entrevista: 02 Questionário online: 09 (?) Relatório: 01	Assessora técnica (Stéfhane)	Janeiro a dezembro de 2021
Treinamento para pesquisa	Aprimorar tecnicamente o processo de investigação em curso	O treinamento foi dividido em três encontros online e possibilitou a discussão sobre a atuação profissional na prevenção da autolesão e suicídio, construção da nota técnica, questionários. Total: Reuniões: 03	Assessora técnica (Stéfhane)	Junho
Elaboração de referência técnica	Atualizar o texto da referência técnica acerca da atuação de psicólogas no CAPS	Enquanto componente da comissão de especialistas para a atualização da referência técnica para atuação no CAPS participei de reuniões online e também discussões via whatsapp para produzir o texto. Total de reuniões: 04 Referência técnica: 01	Assessora técnica	Fevereiro a novembro de 2021.

CREPOP COMO RECURSO DE GESTÃO

Proposta	Objetivo Previsto (meta)	Resultados Alcançados	Responsável	Período
Curso de Formação para atuação de psicólogas no controle social	Fomentar reflexões e orientações acerca da atuação profissional nos espaços de controle social.	O curso foi dividido em quatro módulos: 1ºMÓDULO - A importância do controle social nas políticas públicas (12/01 - 19h às 21h) 2ºMÓDULO - Trajetória da psicologia no controle social (13/01 - 19h às 21h) 3ºMÓDULO - Financiamento e orçamento da política pública (14/01 - 19h às 21h) 4º MÓDULO - Orientação quanto aos processos de inspeção no controle social.	CREPOP + Diretoria	12 a 15 de janeiro
Participação no controle social de políticas públicas, como os conselhos municipais e estaduais.	Fortalecer os espaços de participação popular e controle social, visando mobilizar a categoria e sociedade civil a favor da garantia de direitos e em defesa das políticas públicas.	A técnica do CREPOP ocupou a cadeira do Conselho Municipal de Saúde (CMS) enquanto conselheira suplente, contribuindo com as deliberações e encaminhamentos da plenária. Total de reuniões: 08	Assessora técnica (Stéfiane);	Abril a novembro de 2021
Seminário Regional de Psicologia e Políticas Públicas	Aprimorar o debate acerca da prática da psicologia nas mais variadas políticas públicas levando em consideração o contexto regional e seus desafios.	Além de lançamentos de referências técnicas houve também a divulgação dos resultados da pesquisa local realizada em 2020 acerca das condições de saúde e trabalho dos profissionais durante a pandemia. Lives: 04 Referências técnicas: 02	CREPOP + Plenário	Março
Articulação com as comissões especiais	Planejamento e realização de ações em conjunto com as comissões especiais	Foi feita articulação entre o CREPOP e as comissões especiais, não apenas através de reuniões, mas também com o levantamento das comissões ativas e seus componentes atualmente no CRP. Total de reuniões: 05 Total de comissões ativas: 05 Produção técnica: 01 (elaboração de um caderno temático)	Assessora técnica	Fevereiro a novembro de 2021

Articulação com o setor de violências e causas externas da SEMUS	Lançamento do Boletim Epidemiológico da violência interpessoal e autoprovocada	O CREPOP participou junto a integrantes do setor de violências e causas externas da secretaria municipal de saúde do lançamento do Boletim Epidemiológico 2021 com dados acerca dos índices de violência interpessoal e autoprovocada do município de Palmas, bem como causas externas, levantando a discussão sobre os determinantes sociais da saúde e sua relação com o processo de adoecimento mental. Espaço utilizado também para divulgar a pesquisa nacional do CREPOP acerca da atuação na prevenção da autolesão e suicídio. Live: 01	Assessora técnica do CREPOP	Setembro
--	--	--	-----------------------------	----------

PROCESSO INTERNO DE MONITORAMENTO E AVALIAÇÃO

Proposta	Objetivo Previsto (meta)	Resultados Alcançados	Responsável	Período
Reuniões internas	Dialogar sobre as diversas demandas do CREPOP, bem como do CRP-23.	Além das reuniões de monitoramento e planejamento de ações, o diálogo também ocorreu via email e whatsapp. As reuniões ocorreram tanto entre membros do CREPOP, como com as trabalhadoras do CRP-23 e membros da Diretoria. Total de Reuniões: 15 .	CREPOP + CRP-23	janeiro a novembro de 2021
Elaboração do Plano de Trabalho local.	Sistematizar as ações e estratégias de intervenção do CREPOP	Foi produzido um plano de trabalho local, com as descrição das atividades e seu cronograma. Total: 01	Técnica e conselheiros responsáveis pelo CREPOP	Primeiro semestre de 2021
Produção de relatórios	Sistematização e análise das ações	Organização e descrição das ações realizadas pelo CREPOP, seja no âmbito nacional, de pesquisa e/ou de atividades regionais durante o ano de 2021. Total de relatórios: 02	CREPOP	Dezembro

OUTRAS ATIVIDADES

Proposta	Objetivo Previsto (meta)	Resultados Alcançados	Responsável	Período
Realização do 4º Congresso Regional de Psicologia (COREP)	Organizar atividades preparatórias ao 11º Congresso Nacional de Psicologia (CNP)	O CREPOP integra atualmente a COMORG (Comissão organizadora regional), responsável por organizar as atividades referentes ao COREP no Tocantins. Promovendo reuniões preparatórias, articulando temas, convidados, logística, e participando de espaços de treinamento para utilização do sistema de inserção dos participantes e das propostas. Total de eventos preparatórios: 05 Total de Pré-coreps: 05 Regulamento: 01 Regimento interno: 01 Total de reuniões: 05	CREPOP + CRP-23+ Plenário	Abril a dezembro de 2021
Orientação	Orientar a categoria no que tange a atuação nas políticas públicas	Realizou-se orientações acerca das práticas na política de assistência social, CRAS, na atuação com povos indígenas, quanto a participação no corep, e questões éticas da profissão. As orientações aconteceram por meio de ligações, via whatsapp ou email. Total: 10	Assessora técnica	Janeiro a dezembro de 2021.
Seminário Nacional de Psicologia e enfrentamento ao Racismo	Dialogar sobre a necessidade da inserção cada vez maior da psicologia nessa discussão	O seminário ocorre no âmbito do Sistema Conselhos, com módulos semanais, de forma online para discutir sobre o racismo estrutural que atravessa a sociedade brasileira e consequentemente a própria psicologia. Total de encontros: 04	Assessora técnica	2º semestre de 2021
Parceria CREPOPs	Participar de ações em conjunto com outras unidades do CREPOP	O CREPOP/TO participou de atividades em parceria com CREPOP de outros regionais, como o da Bahia, Piauí, para compartilhar dados da pesquisa local acerca das condições de saúde e trabalho da categoria durante a pandemia. E também contribuir com a mediação da apresentação de trabalhos. Total: 02	CREPOP	Agosto e novembro
Agosto da Psicologia	Organização e participação nas atividades programadas para o mês da psicologia.	O CREPOP historicamente compõe a organização das atividades referentes ao mês da psicologia, estabelecendo articulações com convidadas, estruturando a programação, e participando das lives. Total de lives: 05	CREPOP + Plenário	Agosto

Avaliação Geral das ações 2021

O CREPOP possui um papel muito importante no âmbito do Sistema Conselhos de Psicologia, uma vez que se propõe a produzir as referências técnicas que versam sobre a atuação profissional nas políticas públicas. Envolvendo e mobilizando a categoria no sentido de ampliar e construir novos conhecimentos, provocando uma reflexão crítica acerca de suas práticas e as políticas as quais estão inseridas.

O ano de 2021 ainda nos impôs um conjunto de desafios em virtude da pandemia, com intensificação das situações de vulnerabilidades social e econômica da população e ainda os reflexos diretos nas condições de trabalho e saúde também dos profissionais. Por isso, o CREPOP demarca o seu compromisso ético-político com a psicologia e mais ainda, com a sociedade que se utilizará dos serviços prestados pela categoria. Portanto, as atividades foram desenvolvidas baseando-se nesses princípios.

Considerando o planejamento realizado, o CREPOP executou ações que estavam previstas, tendo êxito na coleta dos dados qualitativos da pesquisa nacional, houve uma ampla divulgação da mesma tanto nos canais de mídia do CRP-23 como em eventos. O ano de 2021 iniciou com a realização do curso sobre atuação no controle social que reuniu representantes do CRP nas mais diversas esferas de participação social, convidados, sendo aberto a participação da categoria. Em seguida, realizou-se o seminário regional de psicologia e políticas públicas, momento importante também para divulgar e fortalecer o CREPOP, com lançamento de referências e dados da pesquisa local feita em 2020.

E ainda atividades em parceria com as comissões especiais, atividades formativas e também nos espaços de controle social visando a disseminação das produções técnicas, do compromisso ético-político da psicologia e o fortalecimento das políticas públicas. Assim, diante de tudo que foi exposto reafirmo o lugar de destaque que o CREPOP tem se colocado, visando a construção de novos saberes e reflexões. E que apesar do contexto adverso em que o país se encontra para tal, o CREPOP segue construindo uma psicologia baseada em seu compromisso social, que se apoia nos princípios do código de ética da profissão na tentativa de promover as transformações necessárias da nossa sociedade.

RELATÓRIO DE ATIVIDADES

COMISSÃO DE ORIENTAÇÃO E FISCALIZAÇÃO – COF

Janeiro a Dezembro

2021

CRP: 23ª região Tocantins

Presidente: Anita Coelho dos Santos Teixeira CRP-23/282

Membros: Alessandro de Almeida Campos CRP-23/1529, Douglas Hermann de Sousa CRP-23/ 943, Karla Milhomem Cardoso CRP-23/226, Kathia Nemeth Perez CRP-23/212, Lilian Julian da Silva Guimarães CRP-23/1388, Marlla Katherine Jeronimo Rodrigues de Oliveira CRP-23/460.

Fiscal: Lais Karolenny Almeida Amaral CRP-23/755

Data de Preenchimento: 15/03/2022

Atribuições da COF:

De acordo com a Política de Orientação e Fiscalização Resolução 10/2017 em seu art. 9º

- I. Apropriar-se da legislação interna e externa referente ao exercício profissional, bem como das diretrizes definidas pelo Sistema Conselhos para a área;
- II. Submeter ao Plenário do CRP, para apreciação, os projetos e o calendário de suas atividades;
- III. Propor ao Plenário decisões a respeito de medidas em sua área, implementando as ações para o cumprimento das decisões;
- IV. Comunicar formalmente ao Plenário as suas ações;
- V. Decidir sobre assuntos de rotina, de acordo com diretrizes fixadas pelo Plenário em consonância com as normas e diretrizes gerais do Sistema Conselhos;
- VI. Programar, convocar e realizar reuniões sobre assuntos de sua competência, recorrendo a serviços de assessoria, quando necessário;
- VII. Assessorar o Plenário e a Diretoria, quando solicitada; VIII. Conduzir as ações, responder a consultas e tomar as medidas relacionadas à orientação e fiscalização do exercício profissional; assim como aquelas correlatas que lhe sejam atribuídas pelo Plenário;

IX. Coordenar o trabalho das (os) psicólogas(os) de orientação e fiscalização determinando, orientando e supervisionando seus serviços, sugerindo ao Plenário novos procedimentos de fiscalização e a necessidade da substituição ou do concurso de novas(os), quando for o caso;

X. Promover articulação com as demais Comissões do CRP;

XI. Solicitar à Secretaria de Orientação e Ética do CFP a realização de reuniões temáticas, quando necessário;

XII. Informar a sociedade e às(aos) psicólogas(os) de sua jurisdição a respeito das normas e princípios éticos da profissão, por meio de ações com:a) Profissionais, por área de atividade e local, para avaliação crítica da prática profissional;

b) Sindicatos, Associações de Psicólogas(os), Cooperativas e Entidades afins, viabilizando ação conjunta, de orientação ao exercício profissional;

c) Entidades formadoras, supervisores, alunos e professores, visando aprimorar a qualidade da formação, respeitados os limites da competência dos CRP's e das entidades formadoras;

d) Órgãos públicos, de qualquer natureza, visando contribuir com as políticas de prestação de serviços psicológicos;

e) Órgãos da administração pública ou entidades privadas que contratem psicólogas(os) e/ou prestem serviços psicológicos;

f) Psicólogas(os) recém inscritas(os) em solenidade inicial de orientação, com a entrega da carteira de identidade profissional - CIP, presidida por Conselheira(o) do Plenário do CRP e/ou membro da Comissão Gestora, oportunidade em que as(os) recém inscritas(os) receberão informações relacionadas às atribuições e ao funcionamento do Sistema Conselhos, bem como sobre as obrigações dos profissionais junto à entidade e ao Código de Ética Profissional do Psicólogo;

g) Outras entidades, a fim de participar de inspeções nacionais promovidas pelo Sistema Conselhos de Psicologia;

h) Usuários e beneficiários de serviços psicológicos.

Dificuldades e problemas geralmente recebidos pela COF:

Recebemos alguns pedidos de inscrição de pessoas formadas pelos cursos irregulares supostamente de psicologia EAD, em que tivemos dificuldades de encontrar as provas

necessárias para comprovar a irregularidade da documentação, uma vez que não havia mais o curso de Psicologia registrado no MEC na referida faculdade, bem como todos os candidatos a inscrição de psicólogos constavam na lista de suspeitos de cursar curso irregular de psicologia. Também chega à COF com certa frequência demandas de questões trabalhistas, como conflitos com os contratantes e os psicólogos, questões salariais e de carga horária, muitas dúvidas sobre as práticas integrativas e complementares em saúde e outras áreas emergente da psicologia. No ano de 2021 a maior dificuldade foi a Pandemia, que inviabilizou uma série de atividades presenciais planejadas pela COF.

Fatores possíveis para essas dificuldades:

Sobre os cursos irregulares e as tentativas de inscrição com diplomas falsos entendemos que é um esquema muito bem organizado para ludibriar nossos sistema de verificação, uma vez que sempre que existia uma denuncia a respeito destes cursos eles modificavam a instituição, mudavam de endereço dificultando a fiscalização e ações do sistema de justiça. Sobre as demandas trabalhistas entendemos que os profissionais se vêm desamparados, sem saber a quem recorrer e com frequência alguns não compreendem as atribuições do Conselho e quais limites têm de atuação.

Soluções encontradas:

Para as tentativas de inscrição com diplomas irregulares trabalhamos junto com o setor de registro e a assessoria jurídica a fim de impedir que essas inscrições ocorressem, os casos comprovados de diplomas falsos foram encaminhados como denuncia junto aos órgãos competentes, quantos as demandas trabalhistas fazemos o encaminhamento para o Sindicatos das Psicólogas e dos Psicólogos do Tocantins – SINDPSITO, já para as demandas de dúvidas sobre as práticas integrativas e complementares do SUS, informamos que estamos aguardando a construção de referencias sobre elas dentro dos Sistema Conselhos de Psicologia através do Observatório proposto em APAF e que até que se façam não podem ser utilizadas pelo psicólogo em seu exercício profissional. Em relação à Pandemia, passamos a realizar nossas reuniões de forma online e também exploramos este meio para promover à orientação a categoria, porém as atividades de fiscalização presencial foram feitas apenas as emergenciais.

DADOS QUANTITATIVOS

Atividades Desenvolvidas

FISCALIZAÇÕES	QUANTIDADE (número aproximado)
Rotina	00
Diligência/Retornos	00
Instituições de privação de liberdade(fundação Casa, Prisional, Hospitais, Psiquiátricas, Comunidades Terapêuticas e outras)	00
Instituições de acolhimento(asilos, abrigos)	00
TOTAL	00

ORIENTAÇÕES	2020 (número aproximado)
Orientações por e-mail	132
Orientações por telefone/pessoais	318
Total de Orientações	450

COMPOSIÇÃO DA EQUIPE:

- Quantos fiscais da COF? Nomes

01 FISCAL. Lais Karolinny Almeida Amaral

- Quantos conselheiros? Nomes

05 Conselheiros contando com a presidente

Anita Coelho dos Santos Teixeira CRP-23/282, Alessandro de Almeida Campos CRP-23/1529, Douglas Hermann de Sousa CRP-23/ 943, Karla Milhomem Cardoso CRP-23/266, 23/1388, Marlla Katherinne Jeronimo Rodrigues de Oliveira CRP-23/460.

EVENTOS REALIZADOS EM 2021

Tipo do Evento	Quantidade aproximada
Palestras	00
Rodas de conversa	00
Treinamentos sobre legislação e temas afins à orientação	0

Observações: A pandemia inviabilizou a realização de fiscalizações e eventos presenciais do ano de 2021.

Tabela X - Eventos realizados em 2021

<p>A importância do controle social nas políticas públicas Data: 12 de janeiro Ambiente Virtual: Google Meet e Youtube Objetivo: Debater e orientar sobre a atuação da categoria no interior das políticas públicas. Primeira etapa do Curso de Formação para Atuação de Psicólogas(os) no Controle Social.</p>
<p>Trajetória da psicologia no controle social Data: 13 de janeiro Ambiente Virtual: Google Meet e Youtube Objetivo: Debater e orientar sobre a atuação da categoria no interior das políticas públicas. Segunda etapa do Curso de Formação para Atuação de Psicólogas(os) no Controle Social.</p>
<p>Financiamento e orçamento da política pública Data: 14 de janeiro Ambiente Virtual: Google Meet e Youtube Objetivo: Debater e orientar sobre a atuação da categoria no interior das políticas públicas. Terceira etapa do Curso de Formação para Atuação de Psicólogas(os) no Controle Social.</p>
<p>Orientação quanto aos processos de inspeção no controle social Data: 15 de janeiro Ambiente Virtual: Google Meet e Youtube Objetivo: Debater e orientar sobre a atuação da categoria no interior das políticas públicas. Quarta etapa do Curso de Formação para Atuação de Psicólogas(os) no Controle Social.</p>
<p>Da gestão à assistência: Desafios e Práticas da Psicóloga/o no Sistema Único de Assistência Social Data: 1º de março Ambiente Virtual: Google Meet e Youtube Objetivo: Promover espaço para compartilhar experiências e práticas das(os) profissionais que estão atuando nas políticas, a partir também das produções do Centro de Referência Técnica em Psicologia e Políticas Públicas - CREPOP. A atividade é parte da programação do Seminário Regional de Psicologia e Políticas Públicas.</p>
<p>Interface entre Psicologia e Atuação no Sistema de Segurança Pública + lançamento da Referência Técnica para para Atuação de Psicólogas(os) na Política de Segurança Pública Data: 2 de março Ambiente Virtual: Google Meet e Youtube Objetivo: Promover espaço para compartilhar experiências e práticas das(os) profissionais que estão atuando nas políticas, a partir também das produções do Centro de Referência Técnica em Psicologia e Políticas Públicas - CREPOP. A atividade é parte da programação do Seminário Regional de Psicologia e Políticas Públicas.</p>
<p>Educação e Psicologia: Relação entre Produção de Novos Saberes, Práticas e Direitos Humanos + lançamento da Referência Técnica para Atuação de Psicólogas/os na Educação Básica Data: 3 de março Ambiente Virtual: Google Meet e Youtube Objetivo: Promover espaço para compartilhar experiências e práticas das(os) profissionais que estão atuando nas políticas, a partir também das produções do Centro de Referência Técnica em Psicologia e Políticas Públicas - CREPOP. A atividade é parte da programação do Seminário Regional de Psicologia e Políticas Públicas.</p>
<p>CREPOP: Contribuições para a Construção da Psicologia Regionalmente e Nacionalmente + apresentação da Pesquisa acerca das Condições de Saúde e Trabalho das Psicólogas no Contexto da Pandemia Data: 4 de março Ambiente Virtual: Google Meet e Youtube Objetivo: Promover espaço para compartilhar experiências e práticas das(os) profissionais que</p>

estão atuando nas políticas, a partir também das produções do Centro de Referência Técnica em Psicologia e Políticas Públicas - CREPOP. A atividade é parte da programação do Seminário Regional de Psicologia e Políticas Públicas.

Roda de Conversa: Espiritualidade, Religião e a Prática do(a) Psicólogo(a) no SUAS

Data: 06 de abril

Ambiente Virtual: Google Meet e Youtube

Objetivo: Trazer reflexões, promover o debate e ampliar o conhecimento das(os) psicólogas(os), em especial os que atuam na política de Assistência Social do Tocantins.

Sexualidade e Gênero

Data: 28 de abril

Ambiente Virtual: Google Meet e Youtube

Objetivo: Instrumentalizar psicólogas e psicólogos para um exercício de combate às violências e que garanta a equidade de gênero. Primeiro módulo do Curso sobre 'Violência de Gênero'.

LIVE: Saúde Mental das(os) Trabalhadoras(es) da Área da Saúde no Contexto da Pandemia

Data: 05 de maio

Ambiente Virtual: Youtube

Objetivo: Visibilizar a luta da classe trabalhadora, além de fortalecer o envolvimento da Psicologia por uma linha de atuação que priorize a atenção e cuidado às(aos) trabalhadoras(es). Primeira etapa do ciclo de debates sobre 'Saúde Mental das Trabalhadoras e dos Trabalhadores em Tempos de Pandemia'.

LIVE: Saúde Mental das(os) Trabalhadoras(es) da Educação no Contexto da Pandemia

Data: 07 de maio

Ambiente Virtual: Youtube

Objetivo: Visibilizar a luta da classe trabalhadora, além de fortalecer o envolvimento da Psicologia por uma linha de atuação que priorize a atenção e cuidado às(aos) trabalhadoras(es). Segunda etapa do ciclo de debates sobre 'Saúde Mental das Trabalhadoras e dos Trabalhadores em Tempos de Pandemia'.

LIVE: Saúde Mental das(os) Trabalhadoras(es) da Educação no Contexto da Pandemia

Data: 07 de maio

Ambiente Virtual: Youtube

Objetivo: Visibilizar a luta da classe trabalhadora, além de fortalecer o envolvimento da Psicologia por uma linha de atuação que priorize a atenção e cuidado às(aos) trabalhadoras(es). Segunda etapa do ciclo de debates sobre 'Saúde Mental das Trabalhadoras e dos Trabalhadores em Tempos de Pandemia'.

Violência de Gênero e as Questões de Raça

Data: 12 de maio

Ambiente Virtual: Google Meet e Youtube

Objetivo: Instrumentalizar psicólogas e psicólogos para um exercício de combate às violências e que garanta a equidade de gênero. Segundo módulo do Curso sobre 'Violência de Gênero'.

LIVE: Saúde Mental das(os) Trabalhadoras(es) da Segurança Pública no Contexto da Pandemia

Data: 19 de maio

Ambiente Virtual: Youtube

Objetivo: Visibilizar a luta da classe trabalhadora, além de fortalecer o envolvimento da Psicologia por uma linha de atuação que priorize a atenção e cuidado às(aos) trabalhadoras(es). Terceira etapa do ciclo de debates sobre 'Saúde Mental das Trabalhadoras e dos Trabalhadores em Tempos de Pandemia'.

Resolução CFP 08/2020

Data: 28 de maio

Ambiente Virtual: Google Meet e Youtube

Objetivo: Instrumentalizar psicólogas e psicólogos para um exercício de combate às violências e que garanta a equidade de gênero. Terceiro módulo do Curso sobre 'Violência de Gênero'.

LIVE 'Interface entre Psicologia e Povos Indígenas: Impasses, Desafios e Perspectivas

Data: 14 de junho

Ambiente Virtual: Youtube

Objetivo: Ampliar a divulgação e dialogar sobre a consulta pública voltada à publicação do documento que trata das Referências Técnicas para atuação de psicólogos(os) junto aos Povos Indígenas.

Psicologia e Publicidade Profissional na Pandemia

Data: 04 de agosto

Ambiente Virtual: Google Meet e Youtube

Objetivo: Parte da programação do 'Agosto da Psicologia 2021' realizado em alusão ao 'Dia da Psicóloga(o)'. O objetivo é promover debates sobre a atuação profissional em tempos de distanciamento social, com o intuito de pensar de que forma a Psicologia vem atuando para enfrentar os desafios advindos do atual contexto pandêmico.

Atuação da(o) Psicóloga(o) nas Políticas Públicas e os Desafios Impostos pela Pandemia

Data: 11 de agosto

Ambiente Virtual: Google Meet e Youtube

Objetivo: Parte da programação do 'Agosto da Psicologia 2021' realizado em alusão ao 'Dia da Psicóloga(o)'. O objetivo é promover debates sobre a atuação profissional em tempos de distanciamento social, com o intuito de pensar de que forma a Psicologia vem atuando para enfrentar os desafios advindos do atual contexto pandêmico.

Avaliação Psicológica On-Line

Data: 18 de agosto

Ambiente Virtual: Google Meet e Youtube

Objetivo: Parte da programação do 'Agosto da Psicologia 2021' realizado em alusão ao 'Dia da Psicóloga(o)'. O objetivo é promover debates sobre a atuação profissional em tempos de distanciamento social, com o intuito de pensar de que forma a Psicologia vem atuando para enfrentar os desafios advindos do atual contexto pandêmico.

Formação e Estágios em Psicologia

Data: 23 de agosto

Ambiente Virtual: Google Meet e Youtube

Objetivo: Parte da programação do 'Agosto da Psicologia 2021' realizado em alusão ao 'Dia da Psicóloga(o)'. O objetivo é promover debates sobre a atuação profissional em tempos de distanciamento social, com o intuito de pensar de que forma a Psicologia vem atuando para enfrentar os desafios advindos do atual contexto pandêmico.

Assembleia Geral das Psicólogas e dos Psicólogos do Tocantins

Data: 25 de agosto

Ambiente Virtual: Google Meet e Youtube

Objetivo: Estabelecer o valor da anuidade de pessoa física e jurídica, formas de parcelamentos e descontos, taxas e emolumentos para o exercício de 2022; Apresentar a Proposta Orçamentária para o exercício de 2022; Outros assuntos de interesse da categoria e informes.

Live Cultural

Data: 27 de agosto

Ambiente Virtual: Google Meet e Youtube

Objetivo: Parte da programação do 'Agosto da Psicologia 2021' realizado em alusão ao 'Dia da Psicóloga(o)'. O objetivo é proporcionar um momento de interação, ainda que remoto, e levar muita alegria e beleza para as psicólogas e psicólogos do Tocantins.

1º evento preparatório para o IV COREP: A ética da prática psicológica nos meios de comunicação

Data: 20 de setembro

Ambiente Virtual: Google Meet e Youtube

Objetivo: Articular e mobilizar amplamente a categoria por meio de discussões de base, através de debates temáticos, a fim de favorecer a organização das(os) psicólogas(os) e estudantes de Psicologia e estimular a elaboração de propostas a serem apresentadas, apreciadas e votadas nos Pré-Congressos.

<p>2º evento preparatório para o IV COREP: Prevenção ao suicídio no âmbito das Políticas Públicas Data: 27 de setembro Ambiente Virtual: Google Meet e Youtube Objetivo: Articular e mobilizar amplamente a categoria por meio de discussões de base, através de debates temáticos, a fim de favorecer a organização das(os) psicólogas(os) e estudantes de Psicologia e estimular a elaboração de propostas a serem apresentadas, apreciadas e votadas nos Pré-Congressos.</p>
<p>3º evento preparatório para o IV COREP: Gênero e Sexualidade: Construções na Psicologia Data: 28 de setembro Ambiente Virtual: Google Meet e Youtube Objetivo: Articular e mobilizar amplamente a categoria por meio de discussões de base, através de debates temáticos, a fim de favorecer a organização das(os) psicólogas(os) e estudantes de Psicologia e estimular a elaboração de propostas a serem apresentadas, apreciadas e votadas nos Pré-Congressos.</p>
<p>1º PRÉ-COREP Data: 14 de outubro Ambiente Virtual: Google Meet e Youtube Objetivo: Nesta etapa, psicólogas(os) e estudantes de Psicologia, alinhados ao tema e aos eixos temáticos do 11º CNP, contribuirão com a avaliação e elaboração de propostas e promoverão a eleição das(os) delegadas(os) para a etapa posterior (COREP).</p>
<p>2º PRÉ-COREP Data: 27 de outubro Ambiente Virtual: Google Meet e Youtube Objetivo: Nesta etapa, psicólogas(os) e estudantes de Psicologia, alinhados ao tema e aos eixos temáticos do 11º CNP, contribuirão com a avaliação e elaboração de propostas e promoverão a eleição das(os) delegadas(os) para a etapa posterior (COREP).</p>
<p>Discussão de casos à luz das Abordagens Psicológicas: Psicologia Analítica (Junguiana) Data: 09 de novembro Ambiente Virtual: Google Meet e Youtube Objetivo: Apresentar as diversas abordagens psicológicas e desmistificar a ideia de que uma é melhor do que a outra. Parte do evento promovido pela Comissão de Psicologia Clínica ‘Trocas e Práticas: Discussão de Casos a Luz das Abordagens Psicológicas’.</p>
<p>Discussão de casos à luz das Abordagens Psicológicas: Psicologia Sistêmica Data: 16 de novembro Ambiente Virtual: Google Meet e Youtube Objetivo: Apresentar as diversas abordagens psicológicas e desmistificar a ideia de que uma é melhor do que a outra. Parte do evento promovido pela Comissão de Psicologia Clínica ‘Trocas e Práticas: Discussão de Casos a Luz das Abordagens Psicológicas’.</p>
<p>4º PRÉ-COREP Data: 17 de novembro Ambiente Virtual: Google Meet e Youtube Objetivo: Nesta etapa, psicólogas(os) e estudantes de Psicologia, alinhados ao tema e aos eixos temáticos do 11º CNP, contribuirão com a avaliação e elaboração de propostas e promoverão a eleição das(os) delegadas(os) para a etapa posterior (COREP).</p>
<p>Discussão de casos à luz das Abordagens Psicológicas: Psicologia Positiva Data: 23 de novembro Ambiente Virtual: Google Meet e Youtube Objetivo: Apresentar as diversas abordagens psicológicas e desmistificar a ideia de que uma é melhor do que a outra. Parte do evento promovido pela Comissão de Psicologia Clínica ‘Trocas e Práticas: Discussão de Casos a Luz das Abordagens Psicológicas’.</p>

5º PRÉ-COREP

Data: 27 de novembro

Ambiente Virtual: Google Meet e Youtube

Objetivo: Nesta etapa, psicólogas(os) e estudantes de Psicologia, alinhados ao tema e aos eixos temáticos do 11º CNP, contribuirão com a avaliação e elaboração de propostas e promoverão a eleição das(os) delegadas(os) para a etapa posterior (COREP).

Discussão de casos à luz das Abordagens Psicológicas: Esquizoanálise

Data: 30 de novembro

Ambiente Virtual: Google Meet e Youtube

Objetivo: Apresentar as diversas abordagens psicológicas e desmistificar a ideia de que uma é melhor do que a outra. Parte do evento promovido pela Comissão de Psicologia Clínica 'Trocadas e Práticas: Discussão de Casos a Luz das Abordagens Psicológicas'.

Durante o ano de 2021, em razão da permanência do estado de pandemia da COVID-19, todos os eventos foram realizados remotamente através de ferramentas de interação virtual. Apesar do contexto de grave crise sanitária, o CRP-23 realizou diversos eventos em caráter informativo, formativo e deliberativo, em parceria com instituições e organizações. Houve ampla divulgação, e os eventos movimentaram público considerável, entre profissionais, acadêmicos e sociedade em geral.

4- RELATÓRIO JURIDICO

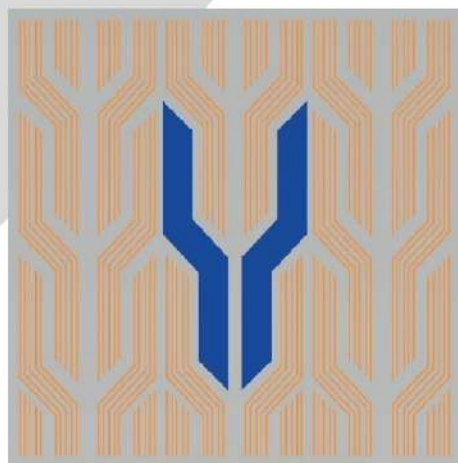

O passivo judicial representa o somatório dos valores decorrentes de questões judicializadas, que serão objeto de apreciação pelo judiciário, podendo ou não gerar desembolso pela Entidade.

Dessa forma, é imperioso haver informação em relação as perspectivas do CRP-23 em relação aos riscos de desembolsos futuros por contas das demandas judiciais para que haja um planejamento adequado frente a esses eventos.

Em relação a estes processos em andamento na Justiça Federal -TRF1 em sua maioria se referem a execuções impetradas pelo CRP-23, todas fundamentadas em título executivo, **razão pela qual não há previsão de passivo.**

Os processos que se encontram sobrestados ou suspensos , são aqueles em que se realizaram negociações ou ainda os que por algum motivo não conseguimos localizar o devedor.

Em relação aos arquivados todos se deram em razão da quitação das dividas executadas.



Ficha ×

NATANRY HELENA DE SOUZA BASTOS



Inscrição 5668-B ADVOGADO	Seccional TO	Subseção CONSELHO SECCIONAL - TOCANTINS
--	------------------------	---

Endereço Profissional
Não informado

Telefone Profissional
Não informado



 Imprimir

SITUAÇÃO REGULAR

VERIFICAÇÃO DE
REGULARIDADE



O Cadastro Nacional dos Advogados (CNA) é mantido pelo Conselho Federal da OAB, que exerce a função de fiel repositório do cadastro de todos os advogados do Brasil.

5- INFORMAÇÕES ORÇAMENTÁRIAS, FINANCEIRAS E CONTÁBEIS



CAPITULO 5

INFORMAÇÕES ORÇAMENTÁRIAS, FINANCEIRAS E CONTÁBEIS

5.1 INFORMAÇÕES DA EMPRESA DE CONTABILIDADE CONTRATADA

- **Razão Social:** VALDEIS RIBEIRO DA SILVA
- **CNPJ:** 21.302.202/0001-68
- **Endereço:** Q 405 N, AL. 6, Lt. 01-A, Plano Diretor Norte, Palmas-TO, Cep: 77002-026
- **Contato:** (63) 99204-6471 E-mail: valdeisilv@gmail.com
- **Licitação:** Concorrência

Responsável Técnico: VALDEIS RIBEIRO DA SILVA

CRC: TO-004734/O-7

Período de Atuação: 01/02/2019 até atualidade

5.2 METODOLOGIAS E FORMATOS ADOTADOS

As demonstrações contábeis foram elaboradas de acordo com as práticas contábeis adotadas no Brasil (BRGAAP), abrangendo as normas brasileiras de contabilidade aplicáveis ao setor público, principalmente a NBC T 16.6 (R1) – Demonstrações Contábeis.

As demonstrações contábeis foram preparadas com base no custo histórico, com exceção dos seguintes itens:

- Provisões para férias de empregados/funcionários;
- Depreciações do ativo imobilizado/intangível;
- Provisões para contingências, sempre que constituídas; e
- Provisão para devedores duvidosos, sempre que constituída.

Dentre as principais práticas adotadas para a elaboração das demonstrações contábeis, aplicadas de forma uniforme com o exercício anterior, exceto no que tange às provisões para devedores duvidosos.

5.3 INFORMAÇÕES E AVALIAÇÕES: FATOS CONTÁBEIS E FINANCEIROS

Caixa e equivalentes de caixa: Os valores disponíveis estão localizados nas aplicações financeiras estão representadas por Certificados de Depósitos Bancários e títulos de renda fixa emitidos e comprometidos pelas instituições financeiras de primeira linha, cujo rendimento está atrelado à variação do Certificado de Depósito Interbancário (CDI), e possuem liquidez imediata. A receita gerada por estes investimentos é registrada como receita no resultado corrente.



Créditos de curto prazo: Os valores demonstrados no gráfico representam as anuidades em aberto. É salutar informar que nos últimos anos houve grande esforço realizado por toda equipe do Conselho, em especial pelo setor de cobrança, para reduzir os índices de inadimplência. Tal ação, vem reduzindo o crescimento dos créditos em aberto. A perspectiva para os próximos anos são as melhores possíveis.

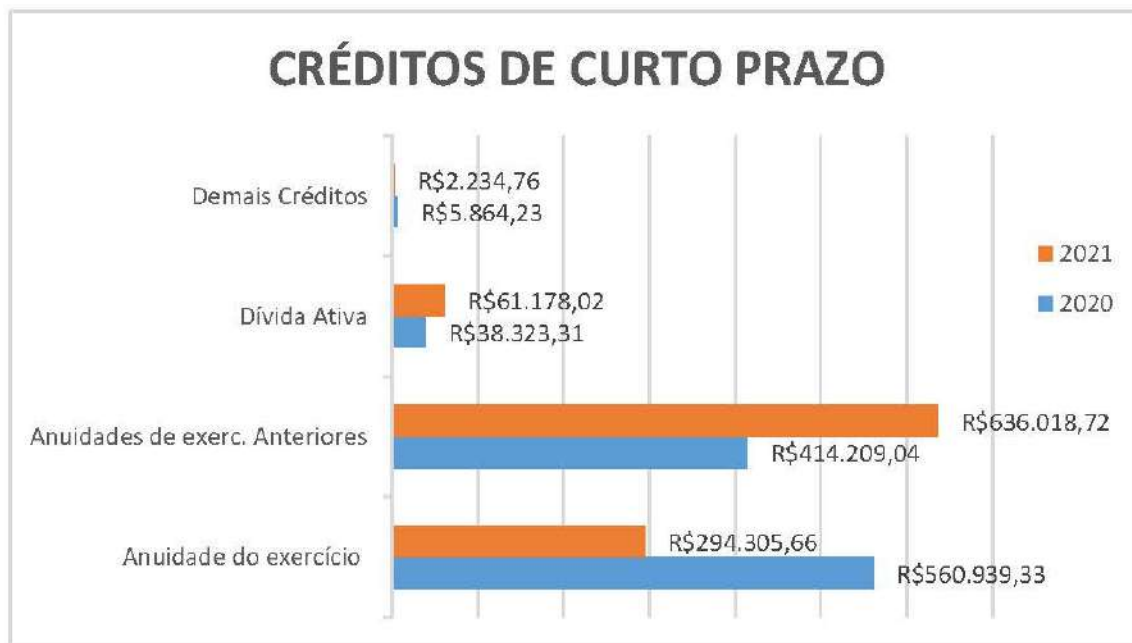

Provisão de férias, 13º e encargos sociais: Mensalmente o CRP-23, realiza os cálculos referente as provisões de férias e 13º, bem como os encargos incidentes sobre esses benefícios. A fim, de não subestimar o passivo. Por se tratar de direito adquirido, faz-se, necessária a provisão, além de ser uma determinação das novas normas de contabilidade.

É salutar informar que o gráfico abaixo apresenta apenas os valores referente às férias, haja vistas, os valores do 13º salário são baixados no mês 12 de cada ano.

PROVISÃO DE FÉRIAS E ENCARGOS SOCIAIS

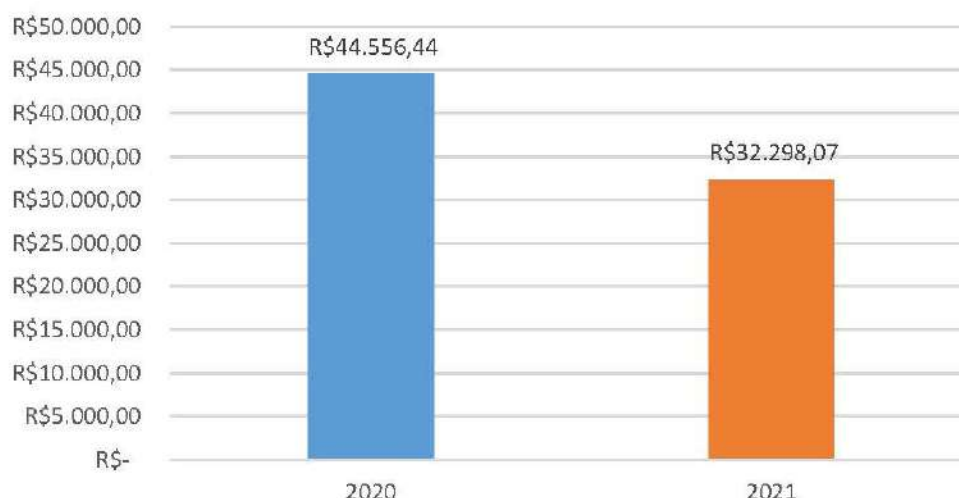

Comparativo receitas e despesas: A realização das receitas ficaram fora do esperado. No entanto houve, um pequeno déficit no exercício, valor correspondente a - R\$ 36.558,19 (trinta e seis mil, quinhentos e cinquenta e oito mil reais e dezenove centavos). O que é aceitável, haja vistas, tratar-se de um ano pandêmico, onde a arrecadação foi diretamente afetada devidas às restrições imposta pelas autoridades de saúde.

RECEITAS	REALIZADA	PREVISTA	%
Anuidades Pessoa Física	R\$ 761.473,68	R\$ 801.445,32	95%
Anuidades Pessoas Jurídicas	R\$ 21.622,74	R\$ 37.801,82	57%
Fundo de Seções	R\$ -	R\$ 10.784,00	0%
Receita Patrimonial	R\$ 5.211,52	R\$ 3.870,69	135%
Receitas de Serviços	R\$ 24.814,24	R\$ 27.820,00	89%
Transferências Correntes	R\$ 18.604,10	R\$ 76.781,13	24%
Dívida Ativa (administrativa e judicial)	R\$ 22.582,48	R\$ 13.751,07	164%
Juros/Multas	R\$ 59.117,38	R\$ 33.075,66	179%
TOTAL DAS RECEITAS	R\$ 913.426,14	R\$ 1.005.329,69	91%

DESPESAS (-)	EXECUTADA	FIXADA	%
Pessoal, Encargos Trabalhistas, Benefícios	R\$ 507.836,04	R\$ 525.676,45	97%
Material de Consumo	R\$ 292,30	R\$ 892,30	33%
Serviços Terceiros - Pessoas Físicas	R\$ 43.895,35	R\$ 47.303,45	93%
Diárias, Ajudas de Custo e Jetons	R\$ 8.850,00	R\$ 9.952,00	89%
Despesa com Locomoção	R\$ 4.498,45	R\$ 5.977,56	75%
Serviços Terceiros - Pessoas Jurídicas	R\$ 138.139,57	R\$ 145.693,68	95%
Tributárias e Contributivas	R\$ 205.364,50	R\$ 225.366,06	91%
Demais Despesas Correntes	R\$ 9.550,85	R\$ 10.416,86	92%
Serviços Bancários	R\$ 14.008,84	R\$ 16.050,00	87%
Móveis e Utensílios	R\$ 4.150,00	R\$ 4.278,51	0%
Máquinas e Equipamentos	R\$ 3.574,84	R\$ 3.872,82	0%
Equipamento de proc. de Dados	R\$ 9.823,59	R\$ 9.850,00	100%
TOTAL DAS DESPESAS	R\$ 949.984,33	R\$ 1.005.329,69	94%

INVESTIMENTOS

DEFICIT ORÇAMENTÁRIO -R\$ 36.558,19



Resultados:

1 – Patrimonial: O incremento patrimonial ao longo do ano de 2021 foi negativo (R\$ 35.932,52) mesmo que, no dado momento, o passivo tenha sido superior, existe uma alta probabilidade de que esse cenário venha mudar, visto que com a retomada das atividades, flexibilização das restrições em detrimento da pandemia, o mercado de trabalho da categoria está tomando fôlego. Observa-se que o impacto da pandemia foi mais acentuado em 2021 que em 2020, possivelmente pelo fato das restrições terem iniciado somente após o pagamento das primeiras anuidades referente 2020.



2 – Financeiro Ao comparar os ativos e passivos financeiros, foi detectado um superávit financeiro no valor de R\$ 77.303,04, isso significa que não existe risco de insolvência, pois os direitos são capazes de cobrir as obrigações na sua completeude.



Patrimônio Líquido: No exercício 2021, houve ajustes dos saldos das contas de anuidades do exercício e de exercícios anteriores, adequando assim o saldo, em conformidade com os relatórios fornecidos pelo setor financeiro do CRP-23 e a contabilidade.

O Patrimônio Líquido fechou o ano com o valor total de R\$ 1.152.417,60 no caso houve um decréscimo de R\$ 38.527,32 visto que as receitas não acompanharam a evolução das receitas, justificável pelo ano pandêmico. Acredita-se que o cenário para os anos seguintes seja positivo.

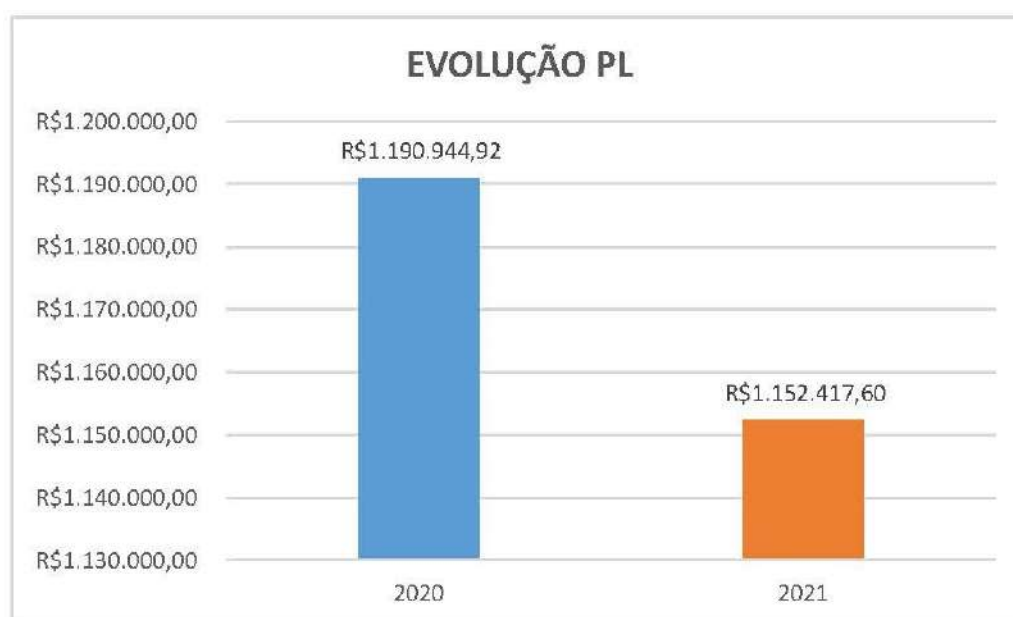

5.4 BALANÇOS, DEMONSTRAÇÕES E NOTAS EXPLICATIVAS

Balço Financeiro

INGRESSOS			DISPÊNDIOS		
ESPECIFICAÇÃO	Exercício Atual	Exercício Anterior	ESPECIFICAÇÃO	Exercício Atual	Exercício Anterior
Receita Orçamentária	913.426,14	823.708,01	Despesa Orçamentária	949.984,33	832.306,59
RECEITA REALIZADA	913.426,14	823.708,01	CREDITO EMPENHADO LIQUIDADADO	569,12	617,92
RECEITA CORRENTE	913.426,14	823.708,01	CREDITO EMPENHADO - PAGO	949.415,21	831.688,67
RECEITAS DE CONTRIBUICOES	783.096,42	599.548,95	DESPESA CORRENTE	931.866,78	825.483,97
ANUIDADES PESSOAS FÍSICAS	761.473,68	588.178,57	PESSOAL E ENCARGOS SOCIAIS	317.293,42	277.956,51
PESSOAS FÍSICAS DO EXERCÍCIO	479.682,78	408.525,32	ENCARGOS PATRONAIS	100.358,09	87.542,52
PESSOAS FÍSICAS DO EXERCÍCIO ANTERIOR	281.790,90	179.653,25	OUTRAS DESPESAS CORRENTES	514.215,27	459.984,94
ANUIDADES DE PESSOAS JURÍDICAS	21.622,74	11.365,25	DESPESA DE CAPITAL	17.548,43	6.204,70
PESSOA JURÍDICA DO EXERCÍCIO	15.728,42	10.827,48	INVESTIMENTOS	7.724,84	
PESSOA JURÍDICA DO EXERCÍCIO ANTERIOR	5.894,32	537,77	INVERSÕES FINANCEIRAS	9.823,59	6.204,70
FUNDO DE SEÇÕES		5,13			
RECEITA PATRIMONIAL	5.211,52	1.038,00			
REMUNERAÇÃO DE DEP. BANC. E APLICAÇÕES FINANCEIRAS	5.211,52	1.038,00			
RECEITA DE SERVICOS	24.814,24	17.980,70			
EMOLUMENTOS COM INSCRIÇÕES	21.822,90	17.265,70			
EMOLUMENTOS COM EXPEDIÇÕES DE CARTEIRAS	2.991,34	715,00			
TRANSFERENCIAS CORRENTES	18.604,10	150.894,36			
OUTRAS RECEITAS CORRENTES	81.699,86	54.246,00			

 Evite imprimir. Colabore com o meio ambiente.

Página:1/2

INGRESSOS			DISPÊNDIOS		
ESPECIFICAÇÃO	Exercício Atual	Exercício Anterior	ESPECIFICAÇÃO	Exercício Atual	Exercício Anterior
DÍVIDA ATIVA	22.582,48	17.317,66			
JUROS DE MORA	49.420,30	31.008,98			
JUROS DE MORA SOBRE ANUIDADE	42.393,53	25.612,32			
JUROS DE MORA SOBRE DÍVIDA ATIVA	7.026,77	5.396,66			
MULTAS	9.697,08	5.919,36			
MULTAS SOBRE ANUIDADES	9.282,51	5.216,46			
MULTAS SOBRE DÍVIDA ATIVA	414,57	702,90			
Transferências Financeiras Recebidas			Transferências Financeiras Concedidas		
Recebimentos Extraorçamentários	1.422.523,76	1.133.568,17	Pagamentos Extraorçamentários	1.417.192,57	1.136.168,79
Inscrição de Restos a Pagar Não Processados			Pagamentos de Restos a Pagar Não Processados		118,48
Inscrição de Restos a Pagar Processados	569,12	617,92	Pagamentos de Restos a Pagar Processados	617,92	
Depósitos Restituíveis e Valores Vinculados	977.548,76	730.604,39	Depósitos Restituíveis e Valores Vinculados	976.664,12	730.615,67
Outros Recebimentos Extraorçamentários	444.405,88	402.345,86	Outros Pagamentos Extraorçamentários	439.910,53	405.434,64
Saldo em espécie do Exercício Anterior	143.349,30	154.548,50	Saldo em espécie para o Exercício Seguinte	112.122,30	143.349,30
Caixa e Equivalente de Caixa	143.349,30	154.548,50	Caixa e Equivalente de Caixa	112.122,30	143.349,30
Depósitos. Rest. Vlr. Vinculados			Depósitos. Rest. Vlr. Vinculados		
Total:	2.479.299,20	2.111.824,68		2.479.299,20	2.111.824,68

Palmas-TO, 31 de dezembro de 2021

VALDEIS RIBEIRO DA SILVA
CONTADOR
TO-004734/O-7
015.794.141-84

PEDRO PAULO VALADÃO COELHO
PRESIDENTE
4.283.518 DGPC-GO
000.082.341-40

ARIVANDRE ARAÚJO GUIMARÃES TAVARES
TESOUREIRO
000466 CRP/23
001.237.641-81

Balanço Orçamentário

RECEITAS ORÇAMENTÁRIAS	PREVISÃO INICIAL	PREVISÃO ATUALIZADA	RECEITAS REALIZADAS	SALDO
RECEITA CORRENTE	1.005.329,69	1.005.329,69	913.426,14	-91.903,55
RECEITAS DE CONTRIBUIÇÕES	850.031,14	850.031,14	783.096,42	-66.934,72
ANUIDADES PESSOAS FÍSICAS	801.445,32	801.445,32	761.473,68	-39.971,64
PESSOAS FÍSICAS DO EXERCÍCIO	655.407,00	655.407,00	479.682,78	-175.724,22
PESSOAS FÍSICAS DO EXERCÍCIO ANTERIOR	146.038,32	146.038,32	281.790,90	135.752,58
ANUIDADES DE PESSOAS JURÍDICAS	37.801,82	37.801,82	21.622,74	-16.179,08
PESSOA JURÍDICA DO EXERCÍCIO	34.068,00	34.068,00	15.728,42	-18.339,58
PESSOA JURÍDICA DO EXERCÍCIO ANTERIOR	3.733,82	3.733,82	5.894,32	2.160,50
FUNDO DE SEÇÕES	10.784,00	10.784,00	0,00	-10.784,00
RECEITA PATRIMONIAL	3.870,69	3.870,69	5.211,52	1.340,83
REMUNERAÇÃO DE DEP. BANC. E APLICAÇÕES FINANCEIRAS	3.870,69	3.870,69	5.211,52	1.340,83
RECEITA DE SERVIÇOS	27.820,00	27.820,00	24.814,24	-3.005,76
EMOLUMENTOS COM INSCRIÇÕES	25.350,00	25.350,00	21.822,90	-3.527,10
EMOLUMENTOS COM EXPEDIÇÕES DE CARTEIRAS	2.470,00	2.470,00	2.991,34	521,34
TRANSFERÊNCIAS CORRENTES	76.781,13	76.781,13	18.604,10	-58.177,03
OUTRAS RECEITAS CORRENTES	46.826,73	46.826,73	81.699,86	34.873,13
DÍVIDA ATIVA	13.751,07	13.751,07	22.582,48	8.831,41
JUROS DE MORA	27.232,48	27.232,48	49.420,30	22.187,82
JUROS DE MORA SOBRE ANUIDADE	23.634,29	23.634,29	42.393,53	18.759,24
JUROS DE MORA SOBRE DÍVIDA ATIVA	3.598,19	3.598,19	7.026,77	3.428,58

 Evite imprimir. Colabore com o meio ambiente.

Página:1/3

RECEITAS ORÇAMENTÁRIAS	PREVISÃO INICIAL	PREVISÃO ATUALIZADA	RECEITAS REALIZADAS	SALDO		
MULTAS	5.843,18	5.843,18	9.697,08	3.853,90		
MULTAS SOBRE ANUIDADES	4.993,67	4.993,67	9.282,51	4.288,84		
MULTAS SOBRE DÍVIDA ATIVA	849,51	849,51	414,57	-434,94		
RECURSOS ARRECADADOS EM EXERCÍCIOS ANTERIORES	0,00	0,00	0,00	0,00		
SUB-TOTAL DAS RECEITAS	1.005.329,69	1.005.329,69	913.426,14	-91.903,55		
DÉFICIT	0,00	0,00	36.558,19	36.558,19		
TOTAL	1.005.329,69	1.005.329,69	949.984,33	-55.345,36		
DESPESAS ORÇAMENTÁRIAS	DOTAÇÃO INICIAL	DOTAÇÃO ATUALIZADA	DESPESAS EMPENHADAS	DESPESAS LIQUIDADAS	DESPESAS PAGAS	SALDO DOTAÇÃO
CRÉDITO DISPONÍVEL DESPESA CORRENTE	987.328,36	987.328,36	932.435,90	932.435,90	931.866,78	54.892,46
PESSOAL E ENCARGOS SOCIAIS	400.578,89	429.355,66	417.651,51	417.651,51	417.651,51	11.704,15
REMUNERAÇÃO PESSOAL	305.214,56	326.633,63	317.293,42	317.293,42	317.293,42	9.340,21
ENCARGOS PATRONAIS	95.364,33	102.722,03	100.358,09	100.358,09	100.358,09	2.363,94
OUTRAS DESPESAS CORRENTES	586.749,47	557.972,70	514.784,39	514.784,39	514.215,27	43.188,31
BENEFÍCIOS A PESSOAL	71.380,00	73.823,85	69.783,33	69.783,33	69.783,33	4.040,52
BENEFÍCIOS ASSISTENCIAIS	30.552,00	22.496,94	20.401,20	20.401,20	20.401,20	2.095,74
USO DE BENS E SERVIÇOS	90.500,41	64.125,31	57.536,10	57.536,10	57.536,10	6.589,21
SERVIÇOS TERCEIROS - PESSOAS JURÍDICAS	113.260,00	145.693,68	138.139,57	138.139,57	137.570,45	7.554,11
TRIBUTÁRIAS E CONTRIBUTIVAS	252.841,06	225.366,06	205.364,50	205.364,50	205.364,50	20.001,56
DEMAIS DESPESAS CORRENTES	16.216,00	10.416,86	9.550,85	9.550,85	9.550,85	866,01
SERVIÇOS BANCÁRIOS	12.000,00	16.050,00	14.008,84	14.008,84	14.008,84	2.041,16
CRÉDITO DISPONÍVEL DESPESA DE CAPITAL	18.001,33	18.001,33	17.548,43	17.548,43	17.548,43	452,90
INVESTIMENTOS	8.151,33	8.151,33	7.724,84	7.724,84	7.724,84	426,49
EQUIPAMENTOS E MATERIAIS PERMANENTES	8.151,33	8.151,33	7.724,84	7.724,84	7.724,84	426,49
INVERSÕES FINANCEIRAS	9.850,00	9.850,00	9.823,59	9.823,59	9.823,59	26,41
EQUIPAMENTOS E MATERIAIS PERMANENTES	9.850,00	9.850,00	9.823,59	9.823,59	9.823,59	26,41

 Evite imprimir. Colabore com o meio ambiente.

Página:2/3

DESPESAS ORÇAMENTÁRIAS	DOTAÇÃO INICIAL	DOTAÇÃO ATUALIZADA	DESPESAS EMPENHADAS	DESPESAS LIQUIDADAS	DESPESAS PAGAS	SALDO DOTAÇÃO
SUB-TOTAL DAS DESPESAS	1.005.329,69	1.005.329,69	949.984,33	949.984,33	949.415,21	55.345,36
SUPERÁVIT	0,00	0,00	0,00	0,00	0,00	0,00
TOTAL	1.005.329,69	1.005.329,69	949.984,33	949.984,33	949.415,21	55.345,36

Palmas-TO, 31 de dezembro de 2021

VALDEIS RIBEIRO DA SILVA
CONTADOR
TO-004734/O-7
015.794.141-84

PEDRO PAULO VALADÃO COELHO
PRESIDENTE
4.283.518 DGPC-GO
000.082.341-40

ARIVANDRE ARAÚJO GUIMARÃES TAVARES
TESOUREIRO
000466 CRP/23
001.237.641-81

Balço Patrimonial

ATIVO			PASSIVO		
Especificação	Exercício Atual	Exercício Anterior	Especificação	Exercício Atual	Exercício Anterior
ATIVO CIRCULANTE	1.104.859,46	1.162.685,21	PASSIVO CIRCULANTE	34.819,26	48.369,19
CAIXA E EQUIVALENTES DE CAIXA	112.122,30	143.349,30	OBRIGAÇÕES TRABALHISTAS, PREVIDENCIÁRIAS E ASSISTENCIAIS A PAGAR A CURTO PRAZO	34.242,60	46.049,51
CRÉDITOS A CURTO PRAZO	990.502,40	1.013.471,68	EMPRÉSTIMOS E FINANCIAMENTOS A CURTO PRAZO	0,00	0,00
DEMAIS CRÉDITOS E VALORES A CURTO PRAZO	2.234,76	5.864,23	FORNECEDORES E CONTAS A PAGAR A CURTO PRAZO	569,12	617,92
INVESTIMENTOS E APLICAÇÕES TEMPORÁRIAS A CURTO PRAZO	0,00	0,00	OBRIGAÇÕES FISCAIS A CURTO PRAZO	0,00	0,00
ESTOQUES	0,00	0,00	OBRIGAÇÕES DE REPARTIÇÃO A OUTROS ENTES	0,00	0,00
VARIAÇÕES PATRIMONIAIS DIMINUTIVAS PAGAS ANTECIPADAMENTE	0,00	0,00	PROVISÕES A CURTO PRAZO	0,00	0,00
	0,00	0,00	DEMAIS OBRIGAÇÕES A CURTO PRAZO	7,54	1.701,76
ATIVO NÃO-CIRCULANTE	82.377,40	76.628,90	PASSIVO NÃO-CIRCULANTE	0,00	0,00
ATIVO REALIZÁVEL A LONGO PRAZO	38.897,79	35.359,35	OBRIGAÇÕES TRABALHISTAS, PREVIDENCIÁRIAS E ASSISTENCIAIS A PAGAR A LONGO PRAZO	0,00	0,00
DEMAIS CRÉDITOS E VALORES A LONGO PRAZO	38.897,79	35.359,35	EMPRÉSTIMOS E FINANCIAMENTOS A LONGO PRAZO	0,00	0,00
INVESTIMENTOS	0,00	0,00	FORNECEDORES A LONGO PRAZO	0,00	0,00
IMOBILIZADO	43.398,83	41.188,77	OBRIGAÇÕES FISCAIS A LONGO PRAZO	0,00	0,00
BENS MÓVEIS	90.325,07	80.248,25	PROVISÕES A LONGO PRAZO	0,00	0,00
(-) DEPRECIACÃO, EXAUSTÃO E AMORTIZAÇÃO ACUMULADAS	46.926,24	39.059,48	RESULTADO DIFERIDO	0,00	0,00
INTANGÍVEL	80,78	80,78		0,00	0,00
SOFTWARES	462,00	462,00		0,00	0,00
(-) AMORTIZAÇÃO ACUMULADA	381,22	381,22		0,00	0,00
			TOTAL DO PASSIVO	34.819,26	48.369,19

			PATRIMÔNIO LÍQUIDO		
			Especificação	Exercício Atual	Exercício Anterior
			Patrimônio Social e Capital Social	0,00	0,00
			Ajuste de avaliação Patrimonial	0,00	0,00
			Demais Reservas	0,00	0,00
			Resultados Acumulados	1.152.417,60	1.190.944,92
			TOTAL DO PATRIMÔNIO LÍQUIDO	1.152.417,60	1.190.944,92
TOTAL	1.187.236,86	1.239.314,11	TOTAL	1.187.236,86	1.239.314,11
ATIVO FINANCEIRO	112.122,30	143.349,30	PASSIVO FINANCEIRO	34.819,26	48.345,40
ATIVO PERMANENTE	1.075.114,56	1.095.964,81	PASSIVO PERMANENTE	0,00	23,79
SALDO PATRIMONIAL				1.152.417,60	1.190.944,92

Compensações

ESPECIFICAÇÃO	Exercício Atual	Exercício Anterior	ESPECIFICAÇÃO	Exercício Atual	Exercício Anterior
Saldo do Atos Potenciais Ativos			Saldo do Atos Potenciais Passivos		
Execução de Garantias e Contragarantias Recebidas	0,00	0,00	Execução de Garantias e Contragarantias Concedidas	0,00	0,00
Execução de Direitos Conveniados	0,00	0,00	Execução de Obrigações Conveniadas	0,00	0,00
Execução de Direitos Contratuais	0,00	0,00	Execução de Obrigações Contratuais	0,00	0,00
Execução de Outros Atos Potenciais do Ativo	0,00	0,00	Execução de Outros Atos Potenciais do Passivo	0,00	0,00
TOTAL	0,00	0,00	TOTAL	0,00	0,00

Quadro do Superávit/Déficit Financeiro

	Exercício Atual	Exercício Anterior
Superávit Financeiro	77.303,04	95.003,90

Palmas-TO, 31 de dezembro de 2021

VALDEIS RIBEIRO DA SILVA
CONTADOR
TO-004734/O-7
015.794.141-84

PEDRO PAULO VALADÃO COELHO
PRESIDENTE
4.283.518 DGPC-GO
000.082.341-40

ARIVANDRE ARAÚJO GUIMARÃES TAVARES
TESOUREIRO
000466 CRP/23
001.237.641-81

Nota Explicativa

Código: 1

A - DO CONTEXTO OPERACIONAL

De acordo com seu Regimento Interno, o Conselho Regional de Psicologia da 23ª Região foi criado pela Resolução Nº 2, de 09 de janeiro de 2013, publicada no Diário Oficial da União, é uma autarquia federal uniprofissional dotada de personalidade jurídica de direito público, com sede e foro na cidade de Palmas, Capital do Estado do Tocantins, tendo por finalidade orientar, disciplinar e fiscalizar o exercício da profissão de Psicólogo, zelar pela observância dos princípios da ética e da disciplina da classe dos psicólogos e pelo aperfeiçoamento da prática profissional.

O Conselho está localizado na Q ARNE 14, ALAMEDA 9, QI G1, Nº 02, PLANO DIRETOR NORTE, PALMAS - TO, CEP.: 77006-136.

Código: 2

B - APRESENTAÇÃO DAS DEMONSTRAÇÕES CONTÁBEIS E PRINCIPAIS PRÁTICAS CONTÁBEIS

2.1. Base de preparação

As demonstrações contábeis foram elaboradas de acordo com as práticas contábeis adotadas no Brasil (BR GAAP), abrangendo as normas brasileiras de contabilidade aplicáveis ao setor público, principalmente a NBC T 16.6 (R1) – Demonstrações Contábeis.

As demonstrações contábeis estão apresentadas em Reais, que também é a moeda funcional da Entidade.

2.2. Base de mensuração

As demonstrações contábeis foram preparadas com base no custo histórico, com exceção dos seguintes itens:

- Provisões para férias de empregados/funcionários;
- Depreciações do ativo imobilizado/intangível;
- Provisões para contingências, sempre que constituídas; e
- Provisão para devedores duvidosos, sempre que constituída.

2.3. Moeda funcional e moeda de apresentação

As demonstrações contábeis estão apresentadas em Real, que é a moeda funcional da Entidade, sendo que os valores foram arredondados, de forma comparativa com as demonstrações contábeis do exercício anterior.

2.4. Uso de estimativas e julgamentos

A preparação das demonstrações contábeis de acordo com as práticas contábeis adotadas no Brasil exige que a Administração faça julgamentos, estimativas e premissas que afetam a aplicação de políticas contábeis e os valores reportados de ativos, passivos, receitas e despesas. Os resultados reais podem divergir dessas estimativas.

Ativos e passivos significativos sujeitos a estimativas e premissas incluem, principalmente, o cálculo das

depreciações sobre o ativo imobilizado (Nota 3.4).

Os valores definitivos das transações envolvendo essas estimativas somente são conhecidos por ocasião da sua realização ou liquidação.

Código: 3

C - POLÍTICAS CONTÁBEIS

Dentre as principais práticas adotadas para a elaboração das demonstrações contábeis, aplicadas de forma uniforme com o exercício anterior, exceto no que tange às provisões para devedores duvidosos (subitens 3.2.1), ressaltam-se:

3.1 Caixa e equivalente de caixa

Os equivalentes de caixa são mantidos com a finalidade de atender a compromissos de caixa de curto prazo, e não para investimento ou outros fins. Incluem caixa, depósitos bancários à vista e aplicações financeiras realizáveis em até 90 dias da data original do título ou considerados de liquidez imediata ou conversíveis em um montante conhecido de caixa e que estão sujeitos a um risco insignificante de mudança de valor, os quais são registrados pelos valores de custo, crescidos dos rendimentos auferidos até as datas dos balanços, que não excedem o seu valor de mercado ou de realização.

3.2 Créditos de anuidades

Os créditos de anuidades relativas ao exercício do balanço são reconhecidos ao início do exercício em conta específica, pelo valor correspondentes a emissão de boletos (relatório fornecido pelo setor financeiro do Conselho) a serem liquidados durante o exercício dos profissionais e empresas ativos no banco de dados do CRP-23. Após o encerramento do exercício, o saldo não recebido é transferido para outra conta do ativo, após a realização de ajustes do saldo contábil com o saldo do banco de dados do Conselho, representando créditos de anuidades de exercícios anteriores.

3.3 Estoques

Os estoques são registrados ao custo médio de aquisição, sendo dada baixa automática, uma vez que são aquisições para consumo imediato, não havendo estocagem de materiais no Conselho.

3.4 Imobilizado

Avaliado ao custo de aquisição e reduzido pela depreciação acumulada e pelas perdas por “impairment”, quando aplicável. Os direitos que tenham por objeto

bens corpóreos destinados à manutenção das atividades da Entidade.

O CRP-23 segue integralmente o Manual de Procedimentos Administrativos e Financeiros, Resolução nº 020/2018 expedida pelo CFP-BR, quanto aos procedimentos na aquisição, baixa e na depreciação/amortização dos seus bens patrimoniais.

A depreciação é calculada pelo método linear, para distribuir seu valor de custo ao longo da vida útil estimada, como segue:

Descrição	Anos (vida útil)	Valor Residual
Móveis e utensílios	10	10%
Máquinas e equipamentos	10	10%
Equip. de processamento de dados	05	10%
Utensílios de copa e cozinha	10	10%

Os valores residuais e a vida útil dos ativos são revisados e ajustados, se apropriado, ao final de cada exercício. Os ganhos e as perdas em alienações, sempre que aplicável, são apurados comparando-se o valor da venda com o valor

residual contábil e são reconhecidos na execução orçamentária.

3.5 Outros ativos e passivos

Outros ativos são apresentados ao valor de custo ou de realização, incluindo, quando aplicável, os rendimentos e as variações monetárias auferidos. Quando requerido, os elementos do ativo decorrentes de operações de longo prazo são ajustados a valor presente, sendo os demais ajustados quando houver efeito relevante, sempre observado o custo benefício para o Conselho.

Outros passivos são demonstrados pelo valor de realização e compreendem as obrigações com terceiros resultantes de operações. Quando requerido, os elementos do passivo decorrentes de operações de longo prazo são ajustados a valor presente, sendo os demais ajustados quando houver efeito relevante.

3.6 Fornecedores

As contas a pagar aos fornecedores e as outras contas a pagar são obrigações a pagar por bens ou serviços que foram adquiridos de fornecedores no curso normal das atividades, sendo classificadas como passivos circulantes se o pagamento for devido no período de até um ano. Caso contrário, as contas a pagar são apresentadas como passivo não circulante.

Elas são reconhecidas ao valor da fatura correspondente. Salienta-se que o CRP-23 realiza todas as suas obrigações dentro do prazo de vencimento ou até mesmo antecipadamente. Não é costumeiro deixar qualquer despesa a ser realizada no exercício seguinte. Existindo apenas despesa com energia a título de Restos a Pagar Processados.

3.7 Provisões para riscos cíveis e trabalhistas

Reconhecidas quando a Entidade possui uma obrigação presente ou não formalizada como resultado de eventos passados, sendo provável que uma saída de recursos seja necessária para liquidar a obrigação e o valor possa ser estimado com segurança. As provisões são quantificadas ao valor presente do desembolso esperado para liquidar a obrigação, sendo utilizada a taxa adequada de desconto de acordo com os riscos relacionados ao passivo.

São atualizadas até as datas dos balanços pelo montante estimado das perdas prováveis, observadas suas naturezas e apoiadas na opinião dos assessores legais da Entidade.

As contingências que compõem o passivo circulante e/ou passivo não circulante, se aplicável, observa os critérios do estudo de possibilidade de perdas cuja elaboração é de responsabilidade da Assessoria Jurídica do Conselho.

As ações judiciais trabalhistas ou cíveis com estimativa de valor confiável e que apresentam uma situação de saída de recurso provável são tratadas como

provisão no passivo circulante e/ou passivo não circulante. As ações que não possuem estimativa confiável ou que não demonstram probabilidade de saída de

recursos são tratadas como passivos contingentes, integrando as notas explicativas às demonstrações contábeis.

O passivo judicial representa o somatório dos valores decorrentes de questões judicializadas, que serão objeto de apreciação pelo judiciário, podendo ou não

gerar desembolso pela Entidade. Dessa forma, é imperioso haver informação em relação as perspectivas do CRP-23 em relação aos riscos de desembolsos futuros por contas das demandas judiciais para que haja um planejamento adequado frente a esses eventos.

Em relação a estes processos em andamento na Justiça Federal -TRF1 em sua maioria se referem a execuções impetradas pelo CRP-23, todas fundamentadas em título executivo, razão pela qual não há previsão de passivo.

3.8 Balanço Patrimonial

O Balanço Patrimonial, estruturado em Ativo, Passivo e Patrimônio Líquido, evidencia qualitativa e quantitativamente a situação patrimonial da Entidade.

A classificação dos elementos patrimoniais considera a segregação em “circulante” e “não circulante”, com base em seus atributos de conversibilidade e exigibilidade.

3.9 Balanço Orçamentário

O Balanço Orçamentário evidencia as receitas e as despesas orçamentárias, detalhadas em níveis relevantes de análise, confrontando o orçamento inicial e as suas alterações com a execução, demonstrando o resultado orçamentário.

O Balanço Orçamentário é estruturado de forma a evidenciar a integração entre o planejamento e a execução orçamentária.

3.10 Balanço Financeiro

O Balanço Financeiro evidencia as receitas e despesas orçamentárias, bem como os ingressos e dispêndios extraorçamentários, conjugados com os saldos de caixa do exercício anterior e os que se transferem para o início do exercício seguinte.

3.11 Demonstração das variações patrimoniais

A Demonstração das Variações Patrimoniais evidencia as variações verificadas no patrimônio e indica o resultado patrimonial do exercício.

As variações quantitativas são decorrentes de transações no setor público que aumentam ou diminuem o patrimônio líquido.

O resultado patrimonial do período é apurado pelo confronto entre as variações quantitativas aumentativas e diminutivas.

3.12 Demonstração do fluxo de caixa

A Demonstração dos Fluxos de Caixa permite aos usuários projetar cenários de fluxos futuros de caixa e elaborar análise sobre eventuais mudanças em torno da capacidade de manutenção do regular financiamento dos serviços.

Código: 4

D - GESTÃO DE RISCO FINANCEIRO

4.1 Considerações gerais e políticas

As operações financeiras da Entidade são realizadas por intermédio da área financeira de acordo com a estratégia previamente aprovada pela alta governança.

As estratégias de gerenciamento de riscos da Entidade e os efeitos nas demonstrações financeiras podem ser resumidos como segue:

a) Risco de Crédito: O risco de crédito decorre da possibilidade de ocorrência de perdas associadas ao não cumprimento pelo devedor ou contraparte de suas obrigações financeiras nos termos pactuados. Essa exposição está relevantemente associada às aplicações financeiras mantidas pela Entidade, conforme Nota Explicativa nº 5, bem como aos valores a receber (anuidades), descritos na Nota Explicativa nº 6.

O entendimento da Administração é de que o risco de crédito está substancialmente mitigado:
 I) com relação às aplicações financeiras, os recursos estão preponderantemente aplicados em instituições financeiras de primeira linha, cujos prazos de vencimento são de curto prazo; e
 II) com relação ao contas a receber os valores estão anuidades a receber dos profissionais psicólogos, sendo que para o exercício da profissão as anuidades precisam estar adimplentes.

Adicionalmente, não há nenhum indicativo de redução ao valor recuperável desses ativos.

b) Risco de mercado: O risco de mercado consiste na possibilidade de ocorrência de perdas resultantes da mudança nos preços de mercado de instrumentos financeiros e compreende os riscos de flutuação da moeda, de taxa de juros e de preços. Essa exposição está relevantemente associada às taxas pactuadas com instituições financeiras das aplicações financeiras mantidas pela Entidade. O entendimento da Administração é de que o risco de taxa de juros está substancialmente mitigado considerando a aplicação em produtos de renda fixa com taxas atreladas à variação do DI, com insignificante margem de alteração.

c) Risco de liquidez: O risco de liquidez está associado à eventual falta de recursos para honrar os compromissos assumidos, em função do descasamento entre ativos e passivos. A previsão de fluxo de caixa é realizada pela administração da Entidade por meio do departamento financeiro.

A administração monitora as previsões contínuas das exigências de liquidez da Entidade para assegurar que ela tenha caixa suficiente para atender às necessidades operacionais.

Código: 5

E - CAIXA E EQUIVALENTES DE CAIXA

As aplicações financeiras estão representadas por Certificados de Depósitos Bancários e títulos de renda fixa emitidos e compromissados pelas instituições financeiras de primeira linha, cujo rendimento está atrelado à variação do Certificado de Depósito Interbancário (CDI), e possuem liquidez imediata. A receita gerada por estes investimentos é registrada como receita no resultado corrente.

Descrição	2021	2020
Caixa	R\$ 0,00	R\$ 0,00
Banco conta movimento	R\$ 0,00	(R\$ 250,00)
Aplicação financeira	R\$ 112.122,30	R\$ 143.599,30
Total	R\$ 112.122,30	R\$ 143.349,30

Código: 6

F - CRÉDITOS DE CURTO PRAZO

Descrição	2021	2020
Anuidades do exercício	R\$ 294.304,66	R\$ 414.209,04
Anuidades de exercícios anteriores	R\$ 636.018,72	R\$ 560.939,33
Total	R\$ 930.323,38	R\$ 975.148,37

Código: 7

G - IMOBILIZADO / INTANGÍVEL

A Entidade acompanha anualmente as vidas úteis dos ativos imobilizados e não foram identificadas diferenças significativas durante o ano.

No que tange os saldos das contas do Imobilizado/Intangíveis, estão de acordo com o sistema patrimonial e o inventário físico.

7.1 Imobilizado

Descrição	2021	2020
Móveis e utensílios	R\$ 26.130,92	R\$ 21.980,92
Máquinas e equipamentos	R\$ 35.271,94	R\$ 33.947,11
Utensílios de copa e cozinha	R\$ 1.640,82	R\$ 1.640,82
Equipamentos de proc. de dados	R\$ 27.281,39	R\$ 22.679,40
Total	R\$ 90.325,07	R\$ 80.248,25

7.2 Intangível

Descrição	2021	2020
Programas de informática (Software)	R\$ 462,00	R\$ 462,00
Total	R\$ 462,00	R\$ 462,00

H - OBRIGAÇÕES FISCAIS, TRABALHISTAS E SOCIAIS

Código: 8

Descrição	2021	2020
Salários e encargos sociais	R\$ 0,00	R\$ 1.493,07
Provisão de férias e encargos sociais	R\$ 32.298,07	R\$ 44.556,44
Demais obrigações a curto prazo	R\$ 2.521,19	R\$ 1.701,76
Total	R\$ 34.819,26	R\$ 47.751,27

I - PATRIMÔNIO LÍQUIDO

Código: 9

Descrição	2021	2020
Superávit ou déficit do exercício	(R\$ 35.932,52)	R\$ 190.926,16
Superávit ou déficit acumulado de exercícios anteriores	R\$ 1.190.944,92	R\$ 1.012.933,90
Ajustes de exercícios anteriores	(R\$ 2.594,80)	(R\$ 12.915,14)
Patrimônio Líquido	R\$ 1.152.417,60	R\$ 1.190.944,92

J - RESULTADOS ORÇAMENTÁRIO, PATRIMONIAL E FINANCEIRO

Código: 10

Descrição	2021	2020
VPA (Receita)	R\$ 897.464,10	R\$ 1.040.408,37
(-) VPD (Despesa)	(R\$ 933.396,62)	(R\$ 849.482,21)

(=) Déficit/Superávit Patrimonial Apurado	R\$ 35.932,52	R\$ 190.926,16
---	---------------	----------------

Resultado Orçamentário	2021	2020
Receita Orçamentária Arrecadada	R\$ 913.426,14	R\$ 823.708,01
(-) Despesas Liquidadas	(R\$ 949.984,33)	(R\$ 832.306,59)
(=) Déficit Orçamentário Apurado	(R\$ 36.558,19)	(R\$ 8.598,58)

Resultado Financeiro	2021	2020
Ativo Financeiro	R\$ 112.122,30	R\$ 143.349,30
(-) Passivo Financeiro	(R\$ 34.819,26)	(R\$ 48.345,40)
(=) Superávit Financeiro Apurado	R\$ 77.303,04	R\$ 95.003,90

Demonstração dos Fluxos de Caixa

	Exercício Atual	Exercício Anterior
FLUXO DE CAIXA DAS ATIVIDADES DAS OPERAÇÕES		
INGRESSOS		
RECEITA CORRENTE	913.426,14	823.708,01
RECEITAS DE CONTRIBUIÇÕES	783.096,42	599.548,95
ANUIDADES PESSOAS FÍSICAS	761.473,68	588.178,57
PESSOAS FÍSICAS DO EXERCÍCIO	479.682,78	408.525,32
PESSOAS FÍSICAS DO EXERCÍCIO ANTERIOR	281.790,90	179.653,25
ANUIDADES DE PESSOAS JURÍDICAS	21.622,74	11.365,25
PESSOA JURÍDICA DO EXERCÍCIO	15.728,42	10.827,48
PESSOA JURÍDICA DO EXERCÍCIO ANTERIOR	5.894,32	537,77
FUNDO DE SEÇÕES	0,00	5,13
RECEITA PATRIMONIAL	5.211,52	1.038,00
REMUNERAÇÃO DE DEP. BANC. E APLICAÇÕES FINANCEIRAS	5.211,52	1.038,00
RECEITA DE SERVIÇOS	24.814,24	17.980,70
EMOLUMENTOS COM INSCRIÇÕES	21.822,90	17.265,70
EMOLUMENTOS COM EXPEDIÇÕES DE CARTEIRAS	2.991,34	715,00
TRANSFERÊNCIAS CORRENTES	18.604,10	150.894,36
OUTRAS RECEITAS CORRENTES	81.699,86	54.246,00
DÍVIDA ATIVA	22.582,48	17.317,66
JUROS DE MORA	49.420,30	31.008,98
JUROS DE MORA SOBRE ANUIDADE	42.393,53	25.612,32
JUROS DE MORA SOBRE DÍVIDA ATIVA	7.026,77	5.396,66
MULTAS	9.697,08	5.919,36
MULTAS SOBRE ANUIDADES	9.282,51	5.216,46
MULTAS SOBRE DÍVIDA ATIVA	414,57	702,90
OUTROS INGRESSOS	1.421.954,64	1.132.950,25
DESEMBOLSOS		
DESPEZA CORRENTE	931.866,78	825.483,97
PESSOAL E ENCARGOS SOCIAIS	317.293,42	277.956,51
ENCARGOS PATRONAIS	100.358,09	87.542,52
OUTRAS DESPESAS CORRENTES	514.215,27	459.984,94
DESPEZA DE CAPITAL	17.548,43	6.204,70
INVESTIMENTOS	7.724,84	0,00
INVERSÕES FINANCEIRAS	9.823,59	6.204,70
OUTROS DESEMBOLSOS	1.417.192,57	1.136.168,79
FLUXO DE CAIXA LÍQUIDO DAS ATIVIDADES DAS OPERAÇÕES	-13.678,57	-4.994,50
FLUXO DE CAIXA DAS ATIVIDADES DE INVESTIMENTO		
INGRESSOS		
DESEMBOLSOS		
FLUXO DE CAIXA LÍQUIDO DAS ATIVIDADES DE INVESTIMENTO	0,00	0,00
FLUXO DE CAIXA DAS ATIVIDADES DE FINANCIAMENTO		
INGRESSOS		
DESEMBOLSOS		
FLUXO DE CAIXA LÍQUIDO DAS ATIVIDADES DE FINANCIAMENTO	0,00	0,00
APURAÇÃO DO FLUXO DE CAIXA DO PERÍODO		

	Exercício Atual	Exercício Anterior
GERAÇÃO LIQUIDA DE CAIXA E EQUIVALENTES DE CAIXA	-13.678,57	-4.994,50
CAIXA E EQUIVALENTES DE CAIXA INICIAL	143.349,30	154.548,50
CAIXA E EQUIVALENTES DE CAIXA FINAL	129.670,73	143.349,30

Palmas-TO, 31 de dezembro de 2021

VALDEIS RIBEIRO DA SILVA
CONTADOR
TO-004734/O-7
015.794.141-84

PEDRO PAULO VALADÃO COELHO
PRESIDENTE
4.283.518 DGPC-GO
000.082.341-40

ARIVANDRE ARAÚJO GUIMARÃES
TAVARES
TESOUREIRO
000466 CRP/23
001.237.641-81

Variações Patrimoniais

VARIações PATRIMONIAIS QUANTITATIVAS					
	Exercício Atual	Exercício Anterior		Exercício Atual	Exercício Anterior
VARIAÇÃO PATRIMONIAL AUMENTATIVA	897.464,10	1.040.408,37	VARIAÇÃO PATRIMONIAL DIMINUTIVA	933.396,62	849.482,21
CONTRIBUIÇÕES	789.716,86	833.566,97	PESSOAL E ENCARGOS	494.786,90	463.045,33
CONTRIBUIÇÕES SOCIAIS	789.716,86	833.566,97	REMUNERAÇÃO DE PESSOAL	307.703,68	290.020,54
CONTRIBUIÇÕES SOCIAIS	789.716,86	833.566,97	REMUNERAÇÃO A PESSOAL - RPPS	307.703,68	290.020,54
EXPLORAÇÃO E VENDA DE BENS, SERVIÇOS E DIREITOS	24.814,24	17.530,70	ENCARGOS PATRONAIS	97.689,46	90.572,11
EXPLORAÇÃO DE BENS DIREITOS E PRESTAÇÃO DE SERVIÇOS	24.814,24	17.530,70	ENCARGOS PATRONAIS - RPPS	97.689,46	90.572,11
VALOR BRUTO DE EXPLORAÇÃO DE BENS E DIREITOS E PRESTAÇÃO DE SERVIÇOS	24.814,24	17.530,70	BENEFÍCIOS A PESSOAL	89.393,76	82.452,72
VARIAÇÕES PATRIMONIAIS AUMENTATIVAS FINANCEIRAS	64.328,90	38.416,34	BENEFÍCIOS A PESSOAL - RPPS	89.393,76	82.452,72
JUROS E ENCARGOS DE MORA	49.420,30	31.008,98	BENEFÍCIOS PREVIDENCIÁRIOS E ASSISTENCIAIS	790,77	2.346,55
JUROS E ENCARGOS DE MORA SOBRE FORNECIMENTOS DE BENS E SERVIÇOS	49.420,30	31.008,98	BENEFÍCIOS EVENTUAIS	790,77	2.346,55
OUTRAS VARIACOES PATRIMONIAIS AUMENTATIVAS - FINANCEIRAS	14.908,60	7.407,36	OUTROS BENEFÍCIOS EVENTUAIS	790,77	2.346,55
MULTAS SOBRE ANUIDADES	14.908,60	7.407,36	USO DE BENS, SERVIÇOS E CONSUMO DE CAPITAL FIXO	204.909,53	200.780,16
TRANSFERÊNCIAS RECEBIDAS	18.604,10	150.894,36	USO DE MATERIAL DE CONSUMO	292,30	3.054,42
TRANSFERÊNCIAS INTRAGOVERNAMENTAIS	18.604,10	150.894,36	CONSUMO DE MATERIAL	292,30	3.054,42
TRANSFERÊNCIAS INTRAGOVERNAMENTAIS	18.604,10	150.894,36	SERVIÇOS	195.383,37	189.557,52
			DIARIAS, AJUDAS DE CUSTO E JETONS	8.850,00	15.660,00
			SERVIÇOS TERCEIROS - PESSOAS FÍSICAS	48.393,80	56.740,14
			SERVIÇOS TERCEIROS - PESSOAS JURÍDICAS	138.139,57	117.157,38
			DEPRECIACAO, AMORTIZACAO E EXAUSTAO	9.233,86	8.168,22
			DEPRECIACAO	9.233,86	8.168,22
			VARIAÇÕES PATRIMONIAIS DIMINUTIVAS FINANCEIRAS	14.008,84	8.779,20
			JUROS E ENCARGOS DE EMPRESTIMOS E FINANCIAMENTOS OBTIDOS	14.008,84	8.779,20
			OUTROS JUROS E ENCARGOS DE EMPRESTIMOS E FINANCIAMENTOS	14.008,84	8.779,20
			DESVALORIZAÇÃO E PERDA DE ATIVOS	3.985,23	0,00
			REDUÇÃO A VALOR RECUPERAVEL E AJUSTE PARA PERDAS	3.985,23	0,00
			REDUÇÃO A VALOR RECUPERAVEL DE IMOBILIZADO	3.985,23	0,00
			TRIBUTÁRIAS	205.364,50	159.804,72

 Evite imprimir. Colabore com o meio ambiente.

Página:1/2

	Exercício Atual	Exercício Anterior		Exercício Atual	Exercício Anterior
			IMPOSTOS, TAXAS E CONTRIBUIÇÕES DE MELHORIA	1.778,96	3.063,92
			IMPOSTOS	1.778,96	3.063,92
			CONTRIBUIÇÕES	203.585,54	156.740,80
			CONTRIBUIÇÕES SOCIAIS	203.585,54	156.740,80
			OUTRAS VARIACOES PATRIMONIAIS DIMINUTIVAS	9.550,85	14.726,21
			DIVERSAS VARIACOES PATRIMONIAIS DIMINUTIVAS	9.550,85	14.726,21
			VARIAÇÕES PATRIMONIAIS DIMINUTIVAS DECORRENTES DE FATOS GERADORES DIVERSOS	9.550,85	14.726,21
Total das Variações Ativas :	897.464,10	1.040.408,37	Total das Variações Passivas :	933.396,62	849.482,21
			RESULTADO PATRIMONIAL		
Déficit do Exercício	35.932,52		Superávit do Exercício		190.926,16
Total	933.396,62	1.040.408,37	Total	933.396,62	1.040.408,37

Palmas-TO, 31 de dezembro de 2021.

VALDEIS RIBEIRO DA SILVA
CONTADOR
TO-004734/O-7
015.794.141-84

PEDRO PAULO VALADÃO COELHO
PRESIDENTE
4.283.518 DGPC-GO
000.082.341-40

ARIVANDRE ARAÚJO GUIMARÃES TAVARES
TESOUREIRO
000466 CRP/23
001.237.641-81

DECLARAÇÃO DO CONTADOR RESPONSÁVEL

Eu, **VALDEIS RIBEIRO DA SILVA**, brasileiro, solteiro, contador, portador do RG 816.283 SSP/TO e CPF 015.794.141-84, CRC TO 004734/O-7, empresário-administrador da empresa **VALDEIS RIBEIRO DA SILVA - ME**, inscrita no CNPJ sob nº 21.302.202/0001-68, com sede na Quadra 405 Norte, Alameda 06, Lote 01-A, Residencial Flamboyant, Cep.: 77002-026, Palmas-TO, **DECLARA**, para os devidos fins que a referida Autarquia apresenta as demonstrações contábeis elaboradas de acordo com as práticas contábeis adotadas no Brasil (BR GAAP), abrangendo as normas brasileiras de contabilidade aplicáveis ao setor público, principalmente a NBC T 16.6 (R1).

Por ser verdade firmo a presente.

Palmas/TO, 31 de dezembro de 2021.

Valdeis Ribeiro da Silva
Valdeis Ribeiro da Silva
Contador
CRC-TO 004734/O-7

VALDEIS RIBEIRO DA SILVA
CONTADOR
CRC TO 4734



6 GESTÃO DE LICITAÇÕES E CONTRATOS





6 GESTÃO DE LICITAÇÕES E CONTRATOS



RELAÇÃO DE LICITAÇÕES - 2021							
PROCESSOS ADMINISTRATIVO				LICITAÇÃO	CONTRATAÇÃO		
Nº do Processo	Data	Produto/Serviço	Modalidade	Fundamentação Legal - Lei 8.666/93	Vencedor	CNPJ/CPF	VALOR ÚNICO
034/2021	10/06/21	Contratação de empresa para limpeza do imóvel	DISPENSA	art.24, II	AGL SERVIÇOS DE LIMPEZA E CUIDADOS PREDIAIS EIRELI	20.683.858/0001-05	RS 1.200,00
035/2021	14/07/21	Contratação de serviços de manutenção do ar condicionado	DISPENSA	art.24, II	JK Refrigeração	26.718.618/0001-85	RS 1.680,00
038/2021	05/08/21	Aquisição de equipamentos de ar condicionado	DISPENSA	art.24, II	RIQUENA NETO AR CONDICIONADO LTDA	08.382.929/0001-34	RS 3.574,84
039/2021	09/08/21	Contratação de empresa especializada em instalação de ar condicionado	DISPENSA	art.24, II	JK Refrigeração	26.718.618/0001-85	RS 1.320,00
040/2021	11/08/21	Aquisição de cadeiras	DISPENSA	art.24, II	Pontual Distribuidora	09.097.727/0001-03	RS 4.150,00
041/2021	13/08/21	Aquisição de equipamentos eletrônicos	DISPENSA	art.24, II	AMAZON	15.436.940/0001-03	RS 8.238,78
048/2021	18/11/2021	AQUISIÇÃO DE CERTIFICADO DIGITAL	DISPENSA	art.24, II	CDL	38.132.981/0001-01	RS 194,00
049/2021	19/11/2021	AQUISIÇÃO DE EQUIPAMENTOS ELETRÔNICOS	DISPENSA	art.24, II	AMAZON	15.436.940/0001-03	RS 1.800,88

Horário de Funcionamento:
de segunda a sexta-feira das 10h às 16h.
Horário de Atendimento ao Público:
de segunda a sexta-feira, das 10h às 16h, conforme indicado abaixo.

Coordenação Geral – 10:00 às 14:00h
Herika Santos Rosa – Coordenadora Geral
coordenacaogeral@crp23.org.br
(63) 3322-7623

Gerência Administrativo-Financeira – 12:00 às 16:00h
Renata Gomes dos Santos – Gerente Administrativo-financeira
gerenciaadmfinanceira@crp23.org.br
(63) 3322-7623

Serviço de Secretaria e Registro / Financeiro (boletos) – 10:00h às 16:00h
Alyce Milhomem Pereira – Assistente Administrativa
registro@crp23.org.br / cobranca@crp23.org.br
(63) 3215-7622 (fixo e whatsapp)

Assessoria de Pesquisa em Psicologia e Políticas Públicas – 10:00 às 14:00h
Stefhane Santana da Silva – Psicóloga Assessora de Pesquisa – CRP 23/1223
crepop@crp23.org.br
(63) 3215-1663 (fixo e whatsapp)

Orientação e Fiscalização – 10h às 14h
Lais Karolinny Almeida Amaral – Psicóloga – CRP 23/755
fiscalizacao@crp23.org.br
(63) 3215-1663 (fixo e whatsapp)

Assessoria Jurídica
Natanry Helena de Souza Bastos – OAB/TO 5668-B
juridico@crp23.org.br
(63) 3322-7623

Assessoria de Comunicação – atendimento via e-mail
Ana Franco – DRT 483322/TO
ascom@crp23.org.br
(63) 3322-7623

Assessoria Contábil
EXCOM Contabilidade – Prestadora de Serviço externa
(63) 3322-0189



CRP-23



<http://www.crp23.org.br>



<https://www.instagram.com/conselhodepsicologia23/>