Conselho Regional de Psicologia da 23ª Região – Tocantins (CRP-23)

# RELATÓRIO DE GESTÃO DO EXERCÍCIO DE 2018

Palmas-TO
2019

Conselho Regional de Psicologia da 23ª Região – Tocantins (CRP-23)
RELATÓRIO DE GESTÃO DO EXERCÍCIO DE 2018

Relatório de Gestão do exercício de 2018, apresentado aos órgãos de controle interno e externo como prestação de contas anual a que esta Unidade está obrigada nos termos do art. 70 da Constituição Federal; elaborado de acordo com as disposições da IN TCU nº 63/2010, da IN TCU nº 72/2013, da DN TCU n° 146/2015, da Portaria TCU 321/2015 e das orientações do Conselho Federal de Psicologia.

Palmas- TO
2019

**EQUIPE DE TRABALHO**

**Coordenação Geral**

Jonatha Rospide Nunes – Conselheiro Presidente
Muriel Corrêa Neves Rodrigues – Conselheira Tesoureira
Joyce Duailibe Laignier Barbosa Santos – Conselheira Secretária

**Organização de Dados**

Rayana Rodrigues Lira – Conselheira Presidente da Comissão de Orientação e Ética
Keila Barros Moreira – Conselheira Presidente da Comissão de Orientação e Fiscalização
Ricardo Furtado de Oliveira – Conselheiro Presidente do CREPOP
Jaciane Lima Rodrigues – Coordenadora Geral do CRP-23
Renata Gomes dos Santos – Gerente Administrativo Financeira
Erika Gisella C. Ribeiro da Silva – Assessora Jurídica
Lais Karolinny Almeida Amaral – Analista de Fiscalização
Stefhane Santana da Silva – Assessora de Pesquisa do CREPOP
Hérika Santos Rosa – Assistente Administrativo
Ana Keyla Gomes Franco – Assessora de Comunicação
Valdeis Ribeiro da Silva – Assessor Contábil

**Revisão**

Camila Menezes Brusch – Conselheira Efetiva
Jonatha Rospide Nunes – Conselheiro Efetivo
Joyce Duailibe Laignier Barbosa Santos – Conselheira Efetiva
Ivanize Fatima Giongo Sartori – Conselheira Suplente

## LISTA DE TABELAS, QUADROS, GRÁFICOS E FIGURAS

Tabela 1: Estrutura Organizacional ..... 09
Tabela 2: Gestão do II Plenário até 31 de dezembro de 2018 ..... 11
Tabela 3: Execução Financeira do Orçamento 2018 do CRP-23 ..... 15
Tabela 4: Eventos realizados em 2018 ..... 23
Tabela 5: Eventos externos com a participação do CRP-23 em 2018..... 26
Tabela 6: Relação de Conselheiros ..... 31
Tabela 7: Resultado Financeiro ..... 36
Tabela 8: Depreciação dos Bens Móveis /Imóveis* ..... 36
Tabela 9: Balanço Financeiro ..... 38
Tabela 10: Balanço Orçamentário ..... 40
Tabela 11: Demonstração das Variações Patrimoniais ..... 42
Tabela 12: Balanço Patrimonial ..... 44
Tabela 13: Demonstração dos Fluxos de Caixa ..... 53
Tabela 14: Estrutura de Pessoal da Unidade ..... 55
Tabela 15: Demonstrativo das Despesas com Pessoal ..... 56

CRP-23
Conselho Regional de
Psicologia do Tocantins
23ª Região

**LISTA DE ANEXOS E APÊNDICE**

APÊNDICE ÚNICO: “RELATÓRIO DOS AUDITORES INDEPENDENTES SOBRE AS DEMONSTRAÇÕES CONTÁBEIS DE 31 DE DEZEMBRO DE 2017”

**SUMÁRIO**

APRESENTAÇÃO ..... 6
VISÃO GERAL DA UNIDADE ..... 7
PLANEJAMENTO ORGANIZACIONAL E DESEMPENHOS ORÇAMENTÁRIO E OPERACIONAL ..... 11
GOVERNANÇA ..... 29
RELACIONAMENTO COM A SOCIEDADE ..... 33
DESEMPENHO FINANCEIRO E INFORMAÇÕES CONTÁBEIS ..... 36
ÁREAS ESPECIAIS DA GESTÃO ..... 55
CONFORMIDADE DA GESTÃO E DEMANDAS DOS ÓRGÃOS DE CONTROLE ..... 57

# APRESENTAÇÃO

O Conselho Regional de Psicologia 23ª Região (CRP-23) foi criado pela Resolução CFP nº 02/2013 e tem como finalidades orientar, fiscalizar e disciplinar o exercício profissional do psicólogo na jurisdição do Estado do Tocantins, antes jurisdicionado pelo Conselho da 9ª Região junto ao Estado de Goiás. O CRP-23 é um órgão dotado de personalidade jurídica de direito público com autonomia administrativa e financeira, sendo caracterizado como uma autarquia.

Cumprindo suas finalidades busca proporcionar condições para aprimoramento do exercício e das atividades profissionais do psicólogo, competindo-lhe orientar, disciplinar e zelar pela fiel observância dos princípios ético-profissionais, dignidade e independência profissional, de acordo com a Lei Federal 5.766, de 20 de dezembro de 1971, contribuindo para o desenvolvimento da Psicologia enquanto ciência e profissão, conforme o Art. 1º do Regimento Interno do CRP 23 (aprovado pela Resolução CFP nº 40/2013).

Para fazer cumprir a normativa em vigor e obedecendo ao princípio da transparência da coisa pública, o CRP-23, apresenta ao Tribunal de Conta da União o presenta Relatório de Gestão, que dispões desde os aspectos institucionais do CRP, passando pelo seu planejamento, execução, análise de resultados e prestação de contas. Serve este instrumento não apenas como mero documento de prestação de contas, mas como um importante meio de avaliação e desempenho institucional no que tange à finalidade legal e regimental deste Conselho de Fiscalização da Profissão de Psicólogo.

# VISÃO GERAL DA UNIDADE

## FINALIDADE E COMPETÊNCIAS

O CRP-23 foi criado pela Resolução CFP nº 02/2013 e tem como finalidades orientar, fiscalizar e disciplinar o exercício profissional do psicólogo na jurisdição do Estado do Tocantins, antes jurisdicionado pelo Conselho da 9ª Região junto ao Estado de Goiás.

Cumprindo suas finalidades busca proporcionar condições para aprimoramento do exercício e das atividades profissionais do psicólogo, competindo-lhe orientar, disciplinar e zelar pela fiel observância dos princípios ético-profissionais, dignidade e independência profissional, de acordo com a Lei Federal 5.766, de 20 de dezembro de 1971, contribuindo para o desenvolvimento da Psicologia enquanto ciência e profissão, conforme o Art. 1º do Regimento Interno do CRP 23 (aprovado pela Resolução CFP nº 40/2013).

No que tange às atribuições legais, a Lei Federal 5.766, de 20 de dezembro de 1971 diz que:

> Art. 7º Os membros dos Conselhos Regionais, efetivos e suplentes, serão brasileiros, eleitos pelos profissionais inscritos na respectiva área de ação, em escrutínio secreto pela forma estabelecida no Regimento.
> Parágrafo único. O mandato dos membros dos Conselhos Regionais será de 3 (Três) anos, permitida a reeleição uma vez.
> Art. 8º Em cada ano na primeira reunião, cada Conselho Regional elegerá seu Presidente e Vice-Presidente, Secretário e Tesoureiro, cujas atribuições serão fixadas no respectivo Regimento.
> Art. 9º São atribuições dos Conselhos Regionais:
> a) organizar seu regimento submetendo-o à aprovação do Conselho Federal;
> b) orientar, disciplinar e fiscalizar o exercício da profissão em sua área de competência;
> c) zelar pela observância do Código de Ética Profissional impondo sansões pela sua violação;
> d) funcionar como tribunal regional de ética profissional;
> e) sugerir ao Conselho Federal as medidas necessárias à orientação e fiscalização do exercício profissional;
> f) eleger dois delegados-eleitores para a Assembleia referida no artigo 3º;
> g) remeter, anualmente, relatório ao Conselho Federal, nele incluindo relações atualizadas dos profissionais inscritos, cancelados e suspensos;
> h) elaborar a proposta orçamentária anual, submetendo-a à aprovação do Conselho Federal;
> i) encaminhar a prestação de contas ao Conselho Federal para os fins do item “q” do art. 6º.

## NORMAS E REGULAMENTO DE CRIAÇÃO, ALTERAÇÃO E FUNCIONAMENTO DA UNIDADE

- Lei Ordinária: Lei 5766/71 – Cria os Conselho Federal e os Conselhos Regionais de Psicologia.
- Decreto Lei 79.822/77 – Regulamenta a Lei 5766/71.
- Resolução CFP n.º 017/2000 – Aprova o Regimento Interno do Conselho Federal de Psicologia.
- Resolução CFP 010/2007 – Institui o Manual de Procedimentos Administrativos, Financeiros e Contábeis.
- Resolução CFP nº 02/2013 – Cria o Conselho Regional de Psicologia da 23ª Região e fixas novas jurisdições
- Resolução CFP nº 40/2013 - Aprova o Regimento Interno do Conselho Regional de Psicologia da 23ª Região.

## BREVE HISTÓRICO DA ENTIDADE

Anteriormente à Resolução CRP nº 02/2013 o território tocantinense era administrado pelo Conselho Regional de Psicologia 9ª Região – Goiás, de forma que o território do Tocantins fosse administrado por uma sessão de base na cidade de Palmas-TO. Em razão das grandes dificuldades de descentralização das ações foi acordado a criação do CRP-23 com a abrangência do território do Tocantins.

O marco de criação do CRP-23 foi o I Congresso Regional de Psicologia (I COREP), realizado no ano de 2013 e definindo as principais diretrizes de atuação do I Plenário do CRP-23. Posteriormente, no ano de 2016, ocorreu o II COREP, que definiu as diretrizes de atuação para o II Plenário do CRP-23 e atual gestão.

O contexto histórico do CRP-23 é marcado por dificuldades na execução de ações em razão das dificuldades financeiras deste regional, necessitando de auxílios financeiros por parte do Conselho Federal de Psicologia e do CRP-09 (Goiás). Em razão das dificuldades financeiras o II Plenário tomou medidas de redução de gastos tais como alteração em portarias de benefícios, mudança predial e etc.

## ORGANOGRAMA FUNCIONAL E COMPETÊNCIAS

Durante o ano de 2018 o Conselho funcionou com equipamento e pessoal mínimo, sendo que seu organograma ainda tem caráter funcional. Os organismos fixos do CRP são a Diretoria e as Comissões Permanentes. Tem-se um serviço de secretaria, orientação e fiscalização, além de instrução de processos éticos abertos pelo Plenário. Neste período, para o cumprimento das atividades relacionadas, o CRP 23 contava com um analista de fiscalização, uma auxiliar administrativa (ambos concursados), uma gerente administrativa financeira (cargo em comissão), uma coordenadora (cargo em comissão), uma assessora de pesquisa em psicologia e políticas públicas, uma assessora jurídica (cargo em comissão), uma assessora de comunicação (cargo em comissão), um assessor contábil (terceirizado), além da colaboração no II Plenário de 6 conselheiros efetivos e 7 conselheiros suplentes.

**Tabela 1- Estrutura Organizacional**

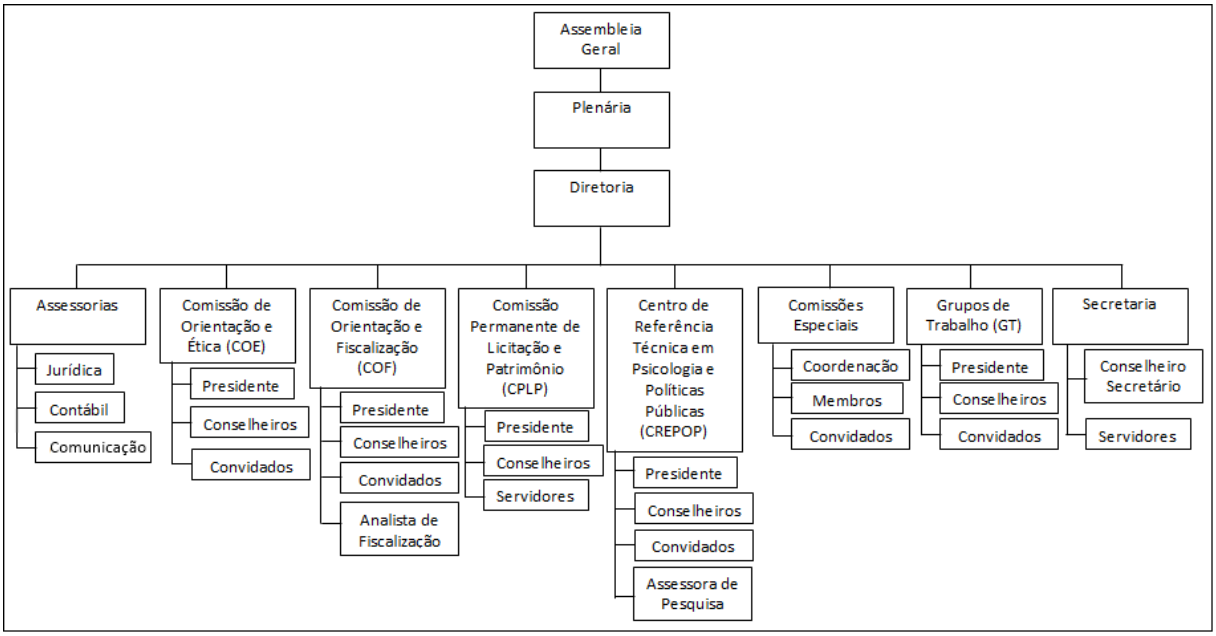


**Assembleia Geral –** É a instância máxima de deliberação do CRP-23, composta por todos os psicólogos inscritos neste regional, podendo ser caracterizada pela Assembleia Geral Orçamentária de forma anual (Art. 96 da Resolução CFP nº 040/2013– Regimento Interno do CRP-23) e pelo Congresso Regional de Psicologia (COREP) a cada três anos, conforme prevê os Arts. 81 a 83 da Resolução CFP nº040/2013 (Regimento Interno do CRP-23).

**Plenário –** É o órgão deliberativo do Conselho Regional de Psicologia da 23ª Região, constituído pelo conjunto dos conselheiros efetivos, os quais serão substituídos pelos conselheiros suplentes nas hipóteses previstas em Lei (Art. 14 da Resolução CFP nº 040/2013– Regimento Interno do CRP-23).

**Diretoria –** Órgão responsável pela operacionalização de diretrizes e decisões do Plenário. É constituída de Presidente, Vice-Presidente, Secretário e Tesoureiro, eleitos pelo Plenário, no mês de setembro, pelo prazo de um ano (Art. 33 da Resolução CFP nº 040/2013– Regimento Interno do CRP-23).

**Comissão Permanente de Orientação e Fiscalização (COF) –** Tem por objetivo coordenar e executar, em sua jurisdição, as atividades de orientação e fiscalização profissional da entidade e assessorar o Plenário nos assuntos de sua competência.

**Comissão Permanente de Orientação e Ética (COE) –** Incumbe à Comissão de Orientação e Ética do Conselho Regional de Psicologia 23ª Região, além das atribuições previstas no art. 46, instruir os processos por possíveis infrações éticas ou disciplinares, responder às consultas e tomar as medidas necessárias à sua área de atuação.

**Centro de Referência Técnica em Psicologia e Políticas Públicas (CREPOP) –** Sistematizar e difundir conhecimento sobre a interface entre práticas psicológicas e políticas públicas, construindo e disponibilizando referências técnicas para a atuação do psicólogo no campo das políticas públicas; identificando oportunidades estratégicas de participação da

Psicologia nas políticas públicas; promovendo a interlocução da Psicologia com espaços de formulação, gestão e execução em políticas públicas.

**Comissão Permanente de Licitação e Patrimônio –** tem como objetivo realizar processos licitatórios na aquisição de material, bens e contratação de serviços para o Conselho obedecendo a legislação pertinente.

**Comissões Especiais em Psicologia –** Criadas pelo Plenário para subsidiar e executar atribuições relativas a áreas temáticas da Psicologia, as Comissões Especiais possuem uma ampla gama de atuação no Sistema Conselhos, ocupando espaços e produzindo conhecimento. As Comissões não possuem um prazo estipulado de funcionamento, mas devem se reunir com uma freqüência pré-estabelecida e prestar contas ao Conselho de Psicologia a respeito de sua produtividade. A nomeação das Comissões se realiza por meio de inscrição em chamamento público e por inserção de pauta em plenária, sendo efetivadas em portaria institucional. Em 2017 o CRP 23 instituiu a Comissão Especial de Gerontopsicologia, com o objetivo de fomentar estudos e práticas sobre a atuação da Psicologia com a população idosa. Desta forma, o Conselho contou ativamente com a participação das seguintes Comissões Temáticas Especiais:

- Comissão de Psicologia do Trânsito e Mobilidade Humana;
- Comissão de Psicologia na Política de Assistência Social;
- Comissão de Psicologia Hospitalar;
- Comissão de Formação e Estudantes de Psicologia;
- Comissão de Psicologia e Direitos Humanos;
- Comissão de Avaliação Psicológica;
- Comissão de Psicologia Escolar;
- Comissão de Saúde Mental, Álcool e outras Drogas;
- Comissão Especial de Gerontopsicologia;
- Comissão de Psicologia e Povos do Cerrado.

**Grupos de Trabalho** – Os Grupos de Trabalho no CRP-23 são efetivamente criados por meio da aprovação de seu Regimento Interno registrado em portaria institucional. O último GT formado no Conselho, criado no ano de 2017, foi transformado na Comissão Especial Psicologia e Povos do Cerrado em 2018. A transição aconteceu a partir da compreensão de que as questões da Interface da Psicologia e os povos indígenas, quilombolas e tradicionais precisa ser permanente e contínua.

**Secretaria –** Promover e coordenar a gestão documental do Conselho tanto em relação às suas atividades internas quanto de normatização da categoria.

**Assessorias –** Tem como objetivo assessorar as decisões do plenário no âmbito Jurídico, Contábil e de Comunicação Social.

# PLANEJAMENTO ORGANIZACIONAL E DESEMPENHOS ORÇAMENTÁRIO E OPERACIONAL

## DESCRIÇÃO SINTÉTICA DOS OBJETIVOS DO EXERCÍCIO

### (01/01/2018 A 31/12/2018 – II PLENÁRIO)

Os objetivos estratégicos do CRP-23 estão agrupados em quatro âmbitos, a saber, os três preconizados pelo Congresso Regional de Psicologia (COREP) 2016, instancia deliberativa máxima da categoria no Estado do Tocantins, que são:

- Eixo I - Organização democrática do Sistema Conselhos e aperfeiçoamento das estratégias de diálogo com a categoria e sociedade
- Eixo II - Contribuições éticas, políticas e técnicas ao processo democrático e de garantia de direitos;
- Eixo III - Ampliação e qualificação do exercício profissional no Estado de garantia de direitos;

Esses objetivos puderam ser traduzidos em ações que foram implementadas no ano de 2018 e estão dispostas a seguir na Tabela 1:

**Tabela 2 - Gestão do II Plenário até 31 de dezembro de 2018**

| OBJETIVOS | ESTRATÉGIAS | AÇÕES REALIZADAS ATÉ 31/12/18 |
|---|---|---|
| Fomentar a participação dos (as) psicólogos (as) nos conselhos de políticas públicas e de direitos (controle social) nos municípios, de forma que sejam os representantes membros das comissões especiais da área afim. | 1) Estimular debates nas comissões especiais sobre a importância da representatividade da psicologia no controle social;<br>2) Promover a qualificação do serviço por meio de discussões entre os profissionais envolvidos nas políticas públicas;<br>3) Incentivar o protagonismo profissional e a participação dos psicólogos na elaboração revisão de políticas públicas. | - Reunião com as comissões especiais e ênfase na importância da participação no controle social;<br>- Abertura de chamamento público para as comissões especiais.<br>- Reuniões de Comissões Especiais. |
| Informar aos psicólogos e à população, por meio de campanhas publicitárias, o papel e a importância do psicólogo nas várias áreas de atuação e dirimir dúvidas, estereótipos e/ou preconceitos acerca das práxis do psicólogo. | 1) Utilizar as mídias sociais para divulgar a importância da atuação do psicólogo em suas diversas áreas de atuação;<br>2) Estimular a produção de materiais de divulgação por meio das comissões especiais de psicologia;<br>3) Criar um canal para tirar dúvidas em relação à atuação do profissional psicólogo;<br>4) Divulgar pesquisas realizadas pelos profissionais da psicologia e que tenham relevância para a sociedade;<br>5) Promover eventos em unidades de ensino superior sobre a atuação do psicólogo e | - Planejamento estratégico de ações de publicidade sobre a atuação do psicólogo realizadas pela assessora de comunicação social em parceria com as demais comissões especiais. |

| | | |
|---|---|---|
| | suas implicações éticas. | |
| Aproximação do CRP junto aos acadêmicos de Psicologia utilizando como via de acesso a Universidade, disponibilizando informações a cerca de que modo os acadêmicos podem participar das Comissões, articular a constituição de representantes entre os acadêmicos de Psicologia, fomentando assim, a criação de uma cultura de participação dos estudantes. | 1) Aproximar as comissões especiais de psicologia e a comunidade acadêmica, fomentando assim uma cultura de participação dentro do sistema conselhos;<br>2) Realizar eventos sobre a prática do psicólogo nas mais diversas áreas de atuação;<br>3) Estimular a continuidade da Comissão Especial dos Estudantes de Psicologia e a participação destes na formulação de políticas no sistema conselhos. | - O regimento interno das comissões especiais foi criado e deu a possibilidade para os acadêmicos participarem das comissões especiais;<br>- Foram enviados ofícios às universidades destacando a importância da relação das mesmas com o sistema conselhos e sugerindo parcerias em eventos;<br>- Foi aberto chamamento para a Comissão Especial de 'Psicologia e Povos do Cerrado. |
| Criar uma ouvidoria no CRP-23, como estratégia de escuta dos psicólogos (as), de modo a qualificar o atendimento à categoria, através da capacitação dos servidores e funcionários do CRP-23, em relação ao atendimento ao público. | 1) Promover canais específicos para protocolo de solicitações de atendimento (serviços, queixas, sugestões e etc);<br>2) Garantir ao usuário as informações sobre o andamento do seu processo quando solicitado;<br>3) Realizar capacitações periódicas com os servidores do CRP-23;<br>4) Otimizar andamento dos processos dentro do CRP-23. | - Foi implantado no site institucional a ouvidoria do CRP-23, compreendendo as limitações do site e possíveis alternativas;<br>- Foi criado um fluxograma de denúncias em reunião com a COE e COF para otimizar o andamento dos processos éticos. |
| Que o CRP-23 mantenha e amplie as atividades nas regiões do estado do Tocantins. Inclusive se utilizando de web conferências para facilitar o acesso. | 1) Buscar mecanismos que proporcionem transmissões online dos eventos realizados pelo CRP-23, facilitando o acesso dos psicólogos do Tocantins;<br>2) Incentivar que as comissões especiais de psicologia realizem reuniões ampliadas com transmissão online;<br>3) Possibilitar a participação dos demais psicólogos em transmissão online por meio da criação de canais específicos para o envio de dúvidas e/ou questionamentos sobre o tema debatido. | - Foi ampliada a participação nas comissões especiais de modo a permitir a participação online e estimular a presença de psicólogos de outros municípios. |
| Manter o apoio ao sindicato da categoria fortalecendo o movimento dos psicólogos do estado. | 1) Incentivar a categoria quanto à filiação no Sindicato dos Psicólogos do Tocantins;<br>2) Estimular a participação coletiva nas decisões tomadas quanto à melhoria da qualidade no trabalho;<br>3) Atuar em conjunto com o sindicato, possibilitando assim o desenvolvimento da psicologia como ciência e profissão. | - O Sindicato retomou as atividades em 2018 de forma que as partes estão se organizando para estabelecerem uma comunicação efetiva. |
| Desenvolver um espaço de orientação online de acordo | 1) Utilizar a ouvidoria como meio de estreitamento de | - Não foi possível realizar essa ação no site em razão das limitações do mesmo, porém |

| | | |
|---|---|---|
| com as especificidades regionais. | vínculos entre os profissional e o sistema conselhos de modo a tirar dúvidas e atender possíveis demandas;<br>2) Criar um espaço para a publicação de trabalhos científicos e culturais, além de disponibilizar espaços de discussão;<br>3) Estimular as discussões sobre a prática profissional nos principais meios de comunicação. | esta ação vem sendo realizada via e-mail com orientação da psicóloga de fiscalização. |
| Fomentar estratégias de fiscalização das instituições que oferecem cursos de graduação e pós-graduação específicos para psicólogos, bem como articular com outras categorias com o intuito de fortalecer a identificação e fiscalização de cursos irregulares. | 1) Fazer cumprir a legislação vigente principalmente quanto á ética no trabalho do psicólogo, elaboração de documentos psicológicos e etc;<br>2) Proporcionar discussões sobre a importância da participação do CRP-23 nas instituições de ensino;<br>3) Tomar as devidas providências quanto à instalação de cursos irregulares em psicologia, principalmente aos de ensino à distância;<br>4) Fomentar juntamente com outros conselhos de classe estratégias para lidar com cursos e/ou instituições de ensino irregulares. | - Articulação com os demais CR's sobre os cursos irregulares de psicologia;<br>- Publicidade entre os psicólogos sobre as implicações éticas daqueles que ministram aulas em cursos irregulares, com produção de conteúdo informativo sobre a demanda. |
| Fazer aplicar o veto do ato médico, no que tange às exigências de encaminhamento médico para iniciar e/ou dar continuidade ao atendimento psicológico. | 1) Dialogar com planos de saúde e demais entidades sobre a necessidade de encaminhamento médico para a realização de atendimento psicológico;<br>2) Promover campanhas sobre a importância da autonomia ao profissional psicólogo quanto à decisões técnicas e encaminhamentos;<br>3) Articular junto ao CFP e demais CRPs estratégias para lidar com questões que ferem a autonomia profissional do psicólogo(a);<br>4) Articular juntamente a outros conselhos de classe estratégias contra a precarização do trabalho. | - Planejamento de estratégias de diálogo com os planos de saúde e demais categorias profissionais. |
| Garantir a laicidade por meio das políticas de fiscalização nas instituições e/ou serviços onde atuam os profissionais de psicologia. | 1) Promover eventos que proporcionem a reflexão sobre a atuação profissional e crenças pessoais;<br>2) Fazer valer o Código de Ética do Profissional Psicólogo, principalmente quanto à imposição de convicções | - Foram realizadas fiscalizações com orientações sobre a temática;<br>- Elaboração de estratégias de eventos para garantir a laicidade na atuação profissional. |

| | | |
|---|---|---|
| | políticas, filosóficas, morais, ideológicas, religiosas, de orientação sexual ou a qualquer tipo de preconceito no exercício profissional;<br>3) Divulgar para a sociedade as obrigações e impedimentos do profissional psicólogo, criando também mecanismos de denúncia para possíveis irregularidades. | |
| Ampliar participação dos psicólogos nos conselhos municipais de direito. | 1) Incentivar a participação dos psicólogos representando o CRP-23 nos órgãos de controle social;<br>2) Divulgar vagas disponíveis pelo CRP-23 no controle social. | - Foi realizado levantamento sobre as vagas nos órgãos de controle social que o CRP-23 possui representação. |
| Promover o debate sobre a inserção dos psicólogos em todos os âmbitos da Política de Saúde e seus equipamentos públicos. | 1) Incentivar a criação de comissões especiais voltadas para a Política de Saúde;<br>2) Dialogar com os gestores sobre a importância da atuação do psicólogo em todos os âmbitos da Política de Saúde, bem como os diferentes tipos de atuações que existem para cada equipamento;<br>3) Articular junto ao CFP, CRPs e comissões especiais a elaboração de documentos norteadores da atuação profissional do psicólogo nos diferentes equipamentos de saúde. | - Demanda encaminhada para as comissões especiais relacionadas com a temática. |
| Que o CRP-23 apoie no levantamento de dados sobre a situação dos psicólogos, contendo dados sobre vínculos trabalhistas, carga horária, atribuições e condições do exercício profissional e capacitação. | 1) Incentivar os psicólogos do Tocantins a atualizarem seus dados com frequência, garantindo as alterações sempre que necessário;<br>2) Estreitar os laços entre as comissões especiais e os psicólogos;<br>3) Incentivar reuniões periódicas entre os profissionais para a discussão de políticas públicas e atuação profissional. | - Foram realizados diversos contatos telefônicos por parte dos servidores do CRP-23 com a finalidade de atualização de dados cadastrais e estreitamento de laços com os profissionais. |
| Dar continuidade ao apoio às instituições de ensino superior nas atividades de formação profissional. | 1) Estreitar os laços com os representantes destas instituições e os representantes acadêmicos, principalmente com as comissões especiais;<br>2) Promover eventos que tirem dúvidas e esclareçam sobre a atuação profissional do psicólogo;<br>3) Elaborar projetos e pesquisas em parceria com as instituições de ensino superior. | - Foram enviados documentos à todas as instituições de ensino superior com o objetivo de fortalecer e formar parcerias para a realização de atividades do CRP-23. |

| | | |
|---|---|---|
| Continuar e ampliar as visitas do CRP nos serviços públicos e privados, com o intuito de promover a articulação e qualificação dos serviços prestados a categoria. | 1) Elaborar documentos com a finalidade de incentivar a melhoria das condições de trabalho do psicólogo, tendo como base a legislação vigente;<br>2) Ampliar os espaços de escuta do profissional psicólogo, principalmente quanto à dúvidas sobre a atuação profissional;<br>3) Estimular os gestores a liberarem seus profissionais para capacitações técnicas e demais eventos que possam qualificar o serviço. | - Foram realizadas fiscalizações nos serviços públicos e privados pela Comissão de Orientação e Fiscalização (COF). |

# DESEMPENHO ORÇAMENTÁRIO

## EXECUÇÃO FÍSICA E FINANCEIRA DAS AÇÕES DA LEI ORÇAMENTÁRIA ANUAL DE RESPONSABILIDADE DA UNIDADE

- Execução física e financeira das ações da lei orçamentária anual de responsabilidade da unidade
- Execução descentralizada com transferência de recursos
- Informações sobre a realização das receitas
- Informações sobre a execução das despesas

### Execução Financeira do Orçamento

**Tabela 3 - Execução Financeira do Orçamento 2018 do CRP-23**

| EXECUÇÃO ORÇAMENTÁRIA ADAPTADA EXERCÍCIO 2018 | | | |
|---|---|---|---|
| **RECEITAS** | **ACUMULADO** | **ORÇADO** | **%** |
| Anuidades Pessoa Física | 564.515,38 | 749.920,65 | 75% |
| Anuidades Pessoas Jurídicas | 14.022,49 | 24.802,23 | 57% |
| Fundo de Seções | 136.277,41 | 157.749,12 | 86% |
| Receitas de Serviços | 16.726,34 | 12.346,00 | 135% |
| Receitas Financeiras | 31.863,08 | 2.596,27 | 1227% |
| Outras Receitas | 53.461,22 | 41.955,13 | 127% |
| **Total das Receitas** | **816.865,92** | **989.369,40** | **83%** |

| **TRANSFERÊNCIA (-)** | **ACUMULADO** | **ORÇADO** | **%** |
|---|---|---|---|
| Conselho Federal de Psicologia | - | - | 0% |
| Total das Receitas Líquidas | - | - | 0% |

| **DESPESAS (-)** | **ACUMULADO** | **ORÇADO** | **%** |
|---|---|---|---|
| Pessoal, Encargos Trabalhistas, Benefícios | 350.207,79 | 385.849,71 | 91% |
| Material de Consumo | 2.828,98 | 12.775,00 | 22% |
| Serviços Terceiros - Pessoas Físicas | 40.626,52 | 41.256,00 | 98% |
| Diárias, Ajudas de Custo e Jetons | 21.370,00 | 44.571,64 | 48% |
| Despesa com Locomoção | 10.833,90 | 11.443,76 | 95% |
| Serviços Terceiros - Pessoas Jurídicas | 110.700,89 | 129.527,86 | 85% |
| Tributárias e Contributivas | 160.658,72 | 209.272,64 | 77% |

| | | | |
|---|---|---|---|
| Demais Despesas Correntes | 35.303,42 | 41.000,00 | 86% |
| Serviços Bancários | 6.767,57 | 8.000,00 | 85% |
| Transferências correntes | 4.103,05 | 5.000,00 | 82% |
| **Total das Despesas de Operações** | **743.400,84** | **888.696,61** | **84%** |

| **INVESTIMENTOS (-)** | **ACUMULADO** | **ORÇADO** | **%** |
|---|---|---|---|
| Móveis e Utensílios | 816,00 | 3.050,00 | 0% |
| Máquinas e Equipamentos | - | 3.400,00 | 0% |
| Equipamento de proc. de Dados | 4.515,00 | 7.650,00 | |
| Inadimplência do Ano Corrente | - | 83.662,14 | 0% |
| Inadimplência de Exercícios Anteriores | - | 2.053,42 | 0% |
| Inadimplência do Fundo de Seção | - | 857,25 | |
| **Total dos Investimentos** | **5.331,00** | **100.672,81** | **5%** |
| **TOTAL GERAL DAS DESPESAS** | **748.731,84** | **989.369,42** | **89%** |

| | |
|---|---|
| **SUPERAVIT ORÇAMENTÁRIO DO PERÍODO** | **68.134,08** |

## TRANSFERÊNCIAS DE RECURSOS

Não houveram transferências, além das Cotas compulsórios ao Conselho Federal de Psicologia (Cota Parte, Cota Revista e Fundo de Seções).

## REALIZAÇÃO DAS RECEITAS

A principal fonte de receita do CRP-23 é decorrente de anuidades de pessoas físicas e jurídicas inscritas no Regional, fundo de seções, receitas de serviços, receitas financeiras, transferências correntes, outras receitas.

Para o exercício de 2018 o este Regional estimou sua arrecadação no montante de R$ 989.369,42. Desse valor foi realizado R$ 816.865,92, o que corresponde a 83% da receita estimada.

## EXECUÇÃO DAS DESPESAS

Para o exercício de 2018 o CRP-23 fixou suas despesas no montante de R$ 989.369,42. Desse valor foi executado R$ 748.731,84, o que representa 89% da despesa fixada e uma economia orçamentária no valor de R$ 240.637,58.

### Administrativas e Funcionais

Muitas das dificuldades no âmbito administrativo ainda persistem principalmente no que tange a insuficiência de nosso quadro de pessoal para a execução de todas as ações e serviços finalidades do Regional. Porém, é importante destacar o considerável ganho de controle financeiro conquistado nos últimos anos.

Para minimizar as dificuldades, tem-se solicitado com muita frequência a participação dos conselheiros nas mais diversas atividades e, sempre que possível, busca-se realizar as ações de forma a onerar o mínimo possível o conselho, usando aquilo que já é dos quadros de equipamento e de pessoal da autarquia.

### Orientação e Fiscalização

O planejamento das atividades que foram desenvolvidas pela Comissão de Orientação e Fiscalização- COF em 2018 continuou sendo baseado nas propostas

elaboradas pela categoria no Congresso Regional de Psicologia, além de sugestões dos profissionais recebidas por e-mail, durante orientação, eventos etc.

Fizemos o que foi possível, para atender tais demandas. Porém, houve prejuízo, por rotatividade de membros da COF e falta de automóvel para realizar visitas de orientação e fiscalização. Em 2018, renovamos a parceria com o Conselho de Serviço Social, e tínhamos planejado fechar uma parceria com DETRAN, que não se efetivou, devido rotatividade na gestão do órgão. Tais parcerias tiveram como objetivo, fortalecer a nossa atuação de orientar e fiscalizar, fazendo-a conjuntamente, diminuir custos com despesas de viagem e planejar/executar eventos que atendam necessidades dos parceiros.

Às visitas de Fiscalização do conselho de psicologia podem ocorrer nas seguintes situações: denúncia, rotina, identificação, retorno, lacre e deslacre de documentos.

A denúncia ocorre quando algum cidadão informa qualquer atividade referente à prática da psicologia em desacordo com o Código de ética. As visitas de Rotina são as que ocorrem em decorrência da atividade-fim do conselho, como uma maneira de acompanhar a prática dos psicólogos no estado do Tocantins. As visitas de identificação são realizadas quando é credenciada uma pessoa jurídica ao Conselho, esta atividade deve ocorrer em 90 dias após receber o certificado. Há muitas pessoas jurídicas em funcionamento com este prazo extrapolado. Então, daremos continuidade ao trabalho desenvolvido na primeira Plenária, com o intuito de regularizar tal situação de acordo com a disponibilidade dos conselheiros e condição financeira do regional.

É importante enfatizar que foi decidido em Plenária que, oferecer condições para uma efetiva atuação da COE e COF é prioridade dessa gestão. Assim, estamos otimistas em fazer um planejamento para o próximo ano, onde possamos sanar essas identificações atrasadas. As visitas de retorno ocorrem quando em qualquer uma das visitas citadas acima é orientado alguma mudança e determinado um prazo para que isto possa ser adequado.

O Conselho retorna ao local de visita para constatar se as alterações foram realizadas ou não. O lacre ocorre quando um psicólogo sai de uma instituição e a mesma ficará um tempo sem profissional de psicologia, o CRP precisa lacrar os documentos a fim de garantir o sigilo dos mesmos. O deslacre ocorre quando esse psicólogo e substituído por outro profissional, promovemos então a entrega dos documentos para o novo psicólogo.

A COF desenvolveu em 2018, as seguintes ações:

1 – Tivemos reuniões mensais e/ou por demandas em alguns momentos, para planejar nossas ações, avaliar e buscar aprimorar nossa atuação; conforme constava no planejamento de atividades anuais

2 – Foram realizadas fiscalizações de rotina nas cidades do interior através do termo de parceria com o CRESS foram visitadas as seguintes cidades Palmas, Muricilandia, Santa Fé do Araguaia, Aragominas, Carmolândia, Xambioá, Araguanã, Piraquê, Wanderlândia, Paraiso, Porto Nacional, Bandeirantes, Arapoema, Itaporã, Pequizeiro, Colto Magalhães, Juarina, Pau D'Arco, Bernardo Sayão,

3 – no planejamento das atividades anuais da COF estavam previstas viagens fiscalização em parceria com o CREPOP, estas não foram realizadas devido a incompatibilidade de agenda dos dois setores.
4 – As viagens de Fiscalização em Parceria com o DETRAN conforme constavam no planejamento anual não foram realizadas devido ao termo de cooperação não ter sido firmado em razão da alternância de governo no estado do Tocantins e bem como da presidência do DETRAN.
5 – Havia no planejamento anual da COF a aquisição de bens de informática que tinha como objetivo modernizar os processo de fiscalização os quais não foram adquiridos devido a falta de recursos financeiros.
6 – Fizemos visitas à Araguaína motivado por denuncia, onde também foram feitas visitas de identificação e a Aurora do Tocantins e Fátima para procedimento de lacre, bem como na cidade de Fátima para procedimento de deslacre.
7 – Ocorreram oficinas de orientação e palestra no mês temático da psicologia em agosto com a participação de membros da COF nas cidades de Gurupi e Palmas.
8 – Na cidade de Palmas foram realizadas fiscalizações de acordo com a disponibilidade dos membros da COF e de carro Realizamos orientações via e-mail e telefone e presencial.

VISITAS REALIZADAS EM 2018 PELA COF: Visitas de Identificação – 07, vistas de averiguação 04 Rotina – 49, Lacre – 02 e Deslacre 01. Totalizando 63 visitas ao todo, ORIENTAÇÕES VIA E-MAIL. TELEFONE E PRESENCIAL: Orientações via e-mail – 45, Telefone – 82, Presencial – 59. Totalizando 186 orientações realizadas.

**Processos e Julgamentos Éticos**

A Comissão de Orientação e Ética no ano de 2018, não se envolveu em programas e projetos na efetivação de eventos. Esteve como apoio em atividades que ocorreram no Conselho, mas nenhuma ação especifica da Comissão.

O principal entrave vivenciado no ano de 2018, tem-se ao tramite de comunicação com a Comissão de Fiscalização - COF, onde ainda se mantem pendentes processos de 2017 em prol da organização da referida comissão.

No mais, a COE atuou de modo a orientar e direcionar as devidas providências as demandas recebidas.

## CENTRO DE REFERÊNCIA TÉCNICA EM PSICOLOGIA E POLÍTICAS PÚBLICAS DO TOCANTINS

### 1. Contextualização

**1.1** Pesquisa: “Atuação profissional de psicólogas e psicólogos em políticas de direitos sexuais e direitos reprodutivos”.

O processo de escolha dos temas de pesquisa do Crepop respeita as indicações da categoria para elaboração de referências técnicas. Desta forma o tema dos Direitos Sexuais e Direitos Reprodutivos foi elencado por psicólogas e psicólogos durante o 8º Congresso Nacional da Psicologia (CNP, 2013) e definido pela Assembleia de Políticas,

Administração e Finanças (APAF) do Sistema Conselhos de Psicologia para o ciclo de pesquisa de 2015.

Desde então o Crepop tem se debruçado sobre o tema com fins a implementar a coleta de dados contudo, pouco avançou na realização da pesquisa apenas com a realização da coleta quantitativa/online. Em dezembro de 2017 a APAF reafirmou a necessidade de finalização desta pesquisa definindo como tema para 2018 com foco na pesquisa qualitativa via CRPs.

A temática dos Direitos Sexuais e Direitos Reprodutivos apresenta-se enquanto tema transversal de diversas políticas públicas, saúde, educação, assistência social, etc. Na região de Palmas/TO tal temática possui uma inserção maior nas políticas de saúde com ações como planejamento familiar na atenção básica, política de humanização, abortamento legal, entre outros.

Portanto, para a realização desta pesquisa o CRP-23 participou da etapa qualitativa, através da busca ativa por instituições relacionadas ao tema, sistematizando as informações como nome, endereço e quantitativo de profissionais atuantes no serviço. O CREPOP participou também do treinamento nacional para preparação de coleta de dados, momento extremamente importante para compreender a amplitude da pesquisa e seu desenvolvimento.

A partir disso foi feito contato via email através de ofício com as secretarias municipais de saúde de Palmas e Araguaína, porém dessa forma não obtive nenhum retorno. Posteriormente, busquei contatos telefônicos e pessoais, em Araguaína não houve retorno, uma vez que a funcionária que atendeu a ligação afirmou que não poderia fornecer outros contatos por telefone, e o ofício enviado não foi respondido.

Porém em Palmas, realizei contato prévio com a coordenadora da equipe de psicologia do serviço em questão e logo após foi feita uma visita para o contato inicial com os profissionais. Contudo, neste momento os mesmos demonstraram resistência quanto a participação na pesquisa, por não identificarem uma atuação relacionado com os Direitos Sexuais e Direitos Reprodutivos, assim agendei uma data para participar da reunião de equipe, visando esclarecer os objetivo, tema, e forma de participação e somente assim consegui agendar as entrevistas individuais.

Dessa forma, a pesquisa foi concluída através da coleta de dados qualitativa por meio da realização de duas entrevistas individuais, em seguida houve a transcrição dos áudios e posteriormente foi produzido o relatório final. No entanto, o CREPOP também pode sugerir a realização de outras atividades fora do ciclo de pesquisa, mas que se relacione com as temáticas das pesquisas, porém ainda não foi possível realizar tal atividade direcionada a presente temática. Foi feita uma articulação com o CRESS (Conselho Regional de Serviço Social) para a realização de uma mesa redonda visando o debate acerca da descriminalização do aborto, no entanto não houve disponibilidade dos participantes por isso o evento foi adiado para o ano de 2019.

### **1.2.** Pesquisa: "Atuação de Psicólogas na Rede de Atenção Psicossocial (RAPS)"

A Rede de Atenção Psicossocial (RAPS) foi objeto de tese formulada durante o 9º Congresso Nacional da Psicologia (CNP, 2016) e definida pela Assembleia de

Políticas, Administração e Finanças (APAF, dez/2017) do Sistema Conselhos de Psicologia para o ciclo de pesquisa de 2018.

Com isso, o CRP-23 tem participado de todas as etapas da pesquisa, desde a fase quantitativa através do questionário eletrônico, como também a qualitativa através da realização de entrevistas. Contudo, não consegui participar do treinamento nacional, pois a data agendada inicialmente foi mudada e quando foi definida pela segunda vez eu não tive disponibilidade, pois estaria em viagem no mesmo período. Com isso, a conselheira Rayana Lira participou do treinamento.

No Tocantins ainda não foi possível realizar entrevista em grupo, pois os participantes que se disponibilizaram não receberam liberação dos seus serviços, apesar do CREPOP ter enviado oficio para a secretaria e gerência de saúde mental do município.

Assim, o CREPOP realizou todo o levantamento dos serviços que fazem parte do escopo da pesquisa, foi produzia uma lista com os possíveis profissionais atuantes e em seguida foi feito contato via email, telefone e também presencial com parte desses profissionais. Em seguida foi agendada uma entrevista em grupo, porém no dia marcado apenas um psicólogo compareceu, sendo assim só foi possível coletar os dados em Palmas por meio de entrevista individual. Em Araguaína não houve profissionais disponíveis para realizar a entrevista.

Atualmente, o CREPOP está trabalhando para transcrever a entrevista contando com apoio da estagiária de psicologia e em seguida realizar a produção do relatório final. O CREPOP realizou espaços de debates direcionados ao tema da pesquisa tanto na cidade de Araguaína como em Palmas.

Abaixo segue tabela referente as atividades realizadas pelo CREPOP acerca dos dois ciclos de pesquisa:

| **ATIVIDADES REALIZADAS** | **ATIVIDADES REALIZADAS** |
|---|---|
| **Pesquisa -** Direitos Sexuais e Direitos Reprodutivos (DSDR) | **Pesquisa –** Atuação na Rede de Atenção Psicossocial (RAPS) |
| **STATUS** - Pesquisa finalizada<br>**Ano –** 2018 | **STATUS** - Pesquisa em andamento<br>**Ano –** 2018/2019 |
| Busca ativa das instituições relacionadas ao tema | Busca ativa das instituições relacionadas ao tema |
| Realização do treinamento nacional com a Rede CREPOP | ---- |

| | |
|---|---|
| Sistematização das informações, contatos e endereços das instituições | Sistematização das informações, contatos e endereços |
| Encontro com os profissionais atuantes através da participação do CREPOP na reunião de equipe do serviço | Confecção de lista com os nomes dos profissionais atuantes |
| Contato via oficio com as secretarias municipais de saúde | Contato via oficio com as secretarias municipais de saúde |
| Coleta qualitativa dos dados através de entrevista individual | Participação na etapa quantitativa de coleta dos dados (questionário eletrônico) |
| Transcrição das entrevistas | Participação na etapa qualitativa de coleta dos dados (entrevista individual) |
| Produção do relatório final | ------ |

## CREPOP COMO RECURSO DE GESTÃO (ATIVIDADES FORA DO CICLO DE PESQUISA)

**Período: 2018**

Abaixo segue tabela referente a atividades desenvolvidas pelo CREPOP ou com o seu apoio, englobando rodas de conversa e/ou mesas redondas, cine debate e oficina, durante o ano de 2018, incluindo o mês da psicologia:

| RODA DE CONVERSA | CINE DEBATE | OFICINA |
|---|---|---|
| Atuação da psicologia frente ao desmonte do SUS. | Documentário: "O que há de errado com ela" visando discutir sobre a Saúde mental das mulheres diante da atual conjuntura política, econômica e social | Psicoempreendedorismo |
| Atendimento psicológico online | Documentário: "Depois do Fervo" com o objetivo de | |

| | | |
|---|---|---|
| | discutir sobre a importância das resoluções 01/99 e 01/18. | |
| Drogas e interdisciplinaridade na UTF/Miracema | | |
| Os desafios da psicologia frente a atuação com povos indígenas, quilombolas e tradicionais no Tocantins | | |
| Atuação dos psicólogos frente a atual conjuntura política, social e econômica do Brasil. | | |

Além desses espaços de debate o CREPOP iniciou a construção do Projeto CRP Itinerante, visando o fortalecimento dos vínculos com as instituições de ensino que apresentam o curso de Psicologia, bem como a promoção de atividades de interiorização. Consiste numa apresentação do Sistema Conselhos, atividades e atribuições do CREPOP, bem como atividades desenvolvidas pelo CRP 23. A primeira cidade que recebeu o projeto foi Miracema em parceria com Universidade Federal do Tocantins (UFT). A atividade contou com uma média de 20 participantes entre eles, estudantes e professores de psicologia.

O CREPOP também participou ativamente do planejamento e execução das atividades referentes ao mês do Agosto da Psicologia, através de rodas de conversa, cine debate e articulações com as instituições de ensino do estado.

Além disso, o CREPOP realizou o acompanhamento das comissões especiais ativas do CRP-23, participando de reuniões, atividades, produção de relatórios e ainda realizando editais de chamamento para composição das comissões. Uma das atividades que recebeu destaque foi a de imersão na comunidade quilombola na Ilha de São Vicente, realizada através da comissão especial de Psicologia e Povos do Cerrado, culminando na produção de um vídeo retratando a realidade da comunidade local, bem como a atuação da psicologia frente a essa demanda. A atividade contou com a participação ativa dos moradores do quilombo, bem como estudante e profissionais de psicologia que compõem a comissão.

**Outras atividades desenvolvidas pelo CREPOP**

| **ATIVIDADE** | **TEMA** |
|---|---|
| Apresentação de trabalho no IV CONPCER | O papel do CREPOP frente ao contexto político e social do país |

| | |
|---|---|
| Representatividade no Conselho Municipal de Saúde de Palmas | Técnica do CREPOP como titular na representação do CRP-23 |

Além disso, o CREPOP participou ativamente de todo o processo de construção do 2º COREP, produzindo o regulamento, articulando a realização dos pré-congressos, bem como eventos preparatórios que em geral aconteceram em paralelo aos pré-coreps, totalizando ao final desta etapa doze pré-congressos. Dessa forma, o CREPOP conseguiu realizar grande parte das atividades previstas para o ano de 2018. Contudo algumas atividades não foram possíveis de serem realizadas, como por exemplo, a pesquisa interna sobre atuação do psicólogo no Tocantins; O encontro local de políticas públicas; O lançamento de referências técnicas; e a cartilha online sobre políticas públicas no Tocantins.

Em decorrência das duas pesquisas nacionais que aconteceram em 2018 não houve tempo hábil para realizar a pesquisa regional, déficit de conselheiros e colaboradores para realizar tais atividades, bem como dificuldade orçamentária com relação a locomoção nas cidades do interior.

**Deliberativas e de Políticas de Gestão**

A Diretoria do CRP-23 viabilizou a realização de toda a programação do ano de 2018 no que tange a reuniões plenárias e cerimônias de entrega de carteiras de identificação profissional para psicólogas(os) inscritos.

Durante todo o ano, com maior concentração em agosto por se tratar do período no qual comemora-se o 'Mês do Psicólogo', o CRP-23 realizou diversos eventos em caráter informativo, formativo e deliberativo, em parceria com instituições, organizações, e movimentos sociais. Estes eventos foram realizados na capital, sede do conselho, e no interior do Estado, abarcando os municípios onde há curso superior em Psicologia e incluindo as coordenações e os centros acadêmicos na promoção e execução das atividades. Houve ampla divulgação, e os eventos movimentaram público considerável, entre profissionais, acadêmicos e sociedade em geral.

**Tabela 4 - Eventos realizados em 2018**

| |
|---|
| **Reunião Preparatória sobre novas diretrizes curriculares em Psicologia**<br>**Data:** 24 de fevereiro<br>**Local:** mini auditório da UNITPAC em Araguaína/TO<br>**Realização:** UNITPAC e FACDO em parceria com o CRP-23, Conselho Federal de Psicologia (CFP), Associação Brasileira de Ensino de Psicologia (Abep) e Federação Nacional dos Psicólogos (Fenapsi).<br>**Objetivo:** mobilizar docentes, estudantes e profissionais para elaborar propostas para as novas diretrizes curriculares em Psicologia.<br>**Público:** psicólogos e psicólogas do Estado e as Instituições de Ensino Superior em Psicologia com suas coordenações, docentes e acadêmicos.<br>**Mediadores:** Conselheiros do CRP-23. |
| **Reunião Preparatória sobre novas diretrizes curriculares em Psicologia** |

| |
|---|
| **Data:** 26 de fevereiro<br>**Local:** auditório do CRP-23 em Palmas/TO<br>**Realização:** CRP-23 em parceria com o Conselho Federal de Psicologia (CFP), Associação Brasileira de Ensino de Psicologia (Abep), e Federação Nacional dos Psicólogos (Fenapsi).<br>**Objetivo:** mobilizar docentes, estudantes e profissionais para elaborar propostas para as novas diretrizes curriculares em Psicologia.<br>**Público:** psicólogos e psicólogas do Estado e as Instituições de Ensino Superior em Psicologia com suas coordenações, docentes e acadêmicos.<br>**Mediadores:** Conselheiros do CRP-23. |
| **Café-da-manhã em homenagem ao Dia Internacional da Mulher**<br>**Data:** 8 de março<br>**Local:** sede do CRP-23 em Palmas/TO<br>**Realização:** CRP-23.<br>**Objetivo:** confraternizar.<br>**Público:** psicólogas<br>**Recepção:** funcionárias, conselheiras e presidente do CRP-23. |
| **Oficina de Orientação para Elaboração de Documentos Psicológicos**<br>**Data:** 9 de março<br>**Local:** Dianópolis/TO<br>**Realização:** CRP-23.<br>**Objetivo:** Orientar os profissionais da Psicologia a respeito da forma, configuração e estrutura necessária para confecção de documentos psicológicos.<br>**Público:** profissionais da Psicologia.<br>**Condutores:** Psicólogo Pedro Paulo Valadão Coelho e psicóloga Lais Karolinny Almeida Amaral. |
| **Cine debate "Saúde mental: Os desafios de ser mulher frente a atual conjuntura política,** econômica e social".<br>**Data:** 12 de março<br>**Local:** mini auditório do CRP-23 em Palmas/TO<br>**Realização:** CRP-23.<br>**Objetivo:** promover um espaço de interlocução entre a Psicologia e a luta histórica das mulheres pela garantia de direitos, dignidade e respeito, resgatando também o significado do que é ser mulher em nossa sociedade.<br>**Público:** aberto ao público.<br>**Mediadores:** Psicólogas Viviane Paiva (CRP 09/5438) e Stefhane Santana (CRP 23/1223), e a militante do Levante Popular da Juventude Ananda Krishina. |
| **Vivência no Quilombo Ilha São Vicente**<br>**Data:** 28, 29 e 30 de abril.<br>**Local:** Quilombo Ilha São Vicente, norte do Tocantins<br>**Realização:** GT 'Psicologia e Povos do Cerrado' do CRP-23<br>**Objetivo:** Realizar o primeiro pré-encontro para o I ERA (Encontro da Rede de Articulação)<br>**Público:** Integrantes do GT, quilombolas, e lideranças do povo Apinajé.<br>**Condutores:** Integrantes do GT, quilombolas, e lideranças do povo Apinajé. |
| **CRP Itinerante**<br>**Data:** 4 de maio<br>**Local:** campus da UFT em Miracema/TO<br>**Realização:** CRP-23.<br>**Objetivo:** promover a articulação entre a prática profissional e a formação acadêmica.<br>**Público:** docentes e discentes da Psicologia.<br>**Condutores:** Psicólogo Pedro Paulo Valadão e psicóloga Stéfhane Santana. |
| **Primeira reunião do Grupo de Estudos 'Conceitos Cruciais em Psicanálise'**<br>**Data:** 17 de maio.<br>**Local:** mini auditório do CRP-23 em Palmas/TO<br>**Realização:** CRP-23.<br>**Objetivo:** Tratar sobre os primeiros conceitos da psicanálise. |

| |
|---|
| **Público:** Integrantes do GT, quilombolas, e lideranças do povo Apinajé.<br>**Mediador:** psicólogo Pedro Paulo Valadão. |
| **Orientação quanto aos benefícios da psicoterapia para a pessoa idosa**<br>**Data:** 17 de junho.<br>**Local:** Parque Municipal da Pessoa Idosa, em Palmas/TO.<br>**Realização:** Comissão Especial de Gerontopsicologia do CRP-23.<br>**Objetivo:** Destacar os efeitos positivos da psicoterapia para a melhoria na qualidade de vida das pessoas idosas.<br>**Público:** idosas e idosos.<br>**Condução:** Membras da Comissão Especial de Gerontopsicologia do CRP-23. |
| **Mesa redonda 'Resolução CFP 11/2018 sobre Atendimento Psicológico On-Line'**<br>**Data:** 8 de agosto.<br>**Local:** mini auditório do CRP-23 em Palmas/TO.<br>**Realização:** CRP-23.<br>**Objetivo:** Debater as mudanças, desafios, e conduta ética relacionados a prestação de serviços psicológicos através de tecnologias da informação e da comunicação.<br>**Público:** profissionais e acadêmicos da Psicologia.<br>**Mediadora:** psicóloga Camila de Menezes Brusch. |
| **Minicurso 'Psico Empreendedorismo'**<br>**Data:** 13 de agosto.<br>**Local:** mini auditório do CRP-23 em Palmas/TO.<br>**Realização:** CRP-23.<br>**Objetivo:** Orientar psicólogas e psicólogas que planejam aventurar-se como empreendedores profissionais.<br>**Público:** profissionais e acadêmicos da Psicologia.<br>**Mediadores:** Psicólogas Keila Barros e Marlla Katherinne Jeronimo. |
| **Cine debate 'Psicologia e Movimento LGBT: A importância das Resoluções CFP 01/99 e CFP 01/18 pela não patologização da vida'**<br>**Data:** 20 de agosto.<br>**Local:** mini auditório do CRP-23 em Palmas/TO.<br>**Realização:** CRP-23.<br>**Objetivo:** Avançar na construção de uma Psicologia voltada para os direitos humanos, em defesa do princípio ético das Resoluções CFP 01/99 e 01/18, referentes a atuação com relação a orientação sexual e às pessoas transexuais e travestis, respectivamente.<br>**Público:** profissionais, acadêmicos da Psicologia e comunidade.<br>**Mediadores:** Rafaella Alexandra Vieira Mahare, representante da Associação das Travestis e Transexuais do Estado do Tocantins (ATRATO), e as psicólogas Camila Brush e Stefhane Santana. |
| **Roda de Conversa com os profissionais do SUAS: Campanha de Combate ao Preconceito contra a Usuária e o Usuário da Assistência Social**<br>**Data:** 22 de agosto.<br>**Local:** mini auditório do CRP-23 em Palmas/TO.<br>**Realização:** CRP-23.<br>**Objetivo:** Provocar o debate sobre questões que perpassam diariamente a vida das pessoas que acessam os benefícios, programas e serviços da Assistência Social, fortalecendo a luta pela garantia de direitos das usuárias e usuários e contra a precarização das condições de trabalho no SUAS.<br>**Público:** profissionais, acadêmicos da Psicologia e comunidade.<br>**Mediadores:** psicólogas Ivanize Fátima Giongo Sartori e Hareli Fernanda Garcia Cecchin. |
| **Mesa de Debate 'Os desafios da Psicologia junto aos povos indígenas, quilombolas e tradicionais no Tocantins'**<br>**Data:** 27 de agosto.<br>**Local:** auditório do Memorial Coluna Prestes em Palmas/TO.<br>**Realização:** CRP-23.<br>**Objetivo:** Refletir sobre como a construção entre psicologia e povos tradicionais influencia nos |

| |
|---|
| territórios e na atuação/formação de psicólogas e psicólogos no Tocantins.<br>**Público:** profissionais e acadêmicos da psicologia e de outras áreas e representantes quilombolas e indígenas originários da região.<br>**Mediadores:** Grupo de Trabalho 'Psicologia e Povos do Cerrado' do CRP-23 |
| **Assembleia Geral**<br>**Data:** 31 de agosto.<br>**Local:** mini auditório do CRP-23 em Palmas/TO.<br>**Realização:** CRP-23.<br>**Objetivo:** Aprovação do valor da anuidade, taxas e emolumentos para o exercício de 2019.<br>**Público:** profissionais inscritos no regional.<br>**Mediadores:** Diretoria do CRP-23 |
| **1º Pré-Congresso Regional de Psicologia (Pré COREP): Psicologia e desafios na saúde**<br>**Data:** 26 de novembro.<br>**Local:** mini auditório do CRP-23 em Palmas/TO.<br>**Realização:** CRP-23.<br>**Objetivo:** Garantir a participação direta no processo de deliberação acerca das ações que devem ser priorizadas para o triênio subsequente, ou seja, para a próxima gestão dos Conselhos Regionais e Federal.<br>**Público:** psicólogas (os), estudantes e comunidade em geral<br>**Mediadores:** psicólogos Pedro Paulo Valadão Coelho e Ricardo Furtado de Oliveira. |
| **2º Pré-Congresso Regional de Psicologia (Pré COREP): 'Território, textos e contextos: desafios da atuação do psicólogo no interior do estado do Tocantins'**<br>**Data:** 07 de dezembro.<br>**Local:** Universidade Federal do Tocantins (UFT), campus Miracema/TO.<br>**Realização:** CRP-23.<br>**Objetivo:** Garantir a participação direta no processo de deliberação acerca das ações que devem ser priorizadas para o triênio subsequente, ou seja, para a próxima gestão dos Conselhos Regionais e Federal.<br>**Público:** psicólogas (os), estudantes e comunidade em geral<br>**Mediadores:** Jonatha Rospide Nunes e Hareli Fernanda Garcia Cecchin. |
| **3º Pré-Congresso Regional de Psicologia (Pré COREP): Avaliação Psicológica no contexto de cirurgias**<br>**Data:** 13 de dezembro.<br>**Local:** mini auditório do CRP-23, em Palmas/TO.<br>**Realização:** CRP-23.<br>**Objetivo:** Garantir a participação direta no processo de deliberação acerca das ações que devem ser priorizadas para o triênio subsequente, ou seja, para a próxima gestão dos Conselhos Regionais e Federal.<br>**Público:** psicólogas (os), estudantes e comunidade em geral<br>**Mediadores:** psicóloga Lais Karolinny Amaral e psicólogo Ricardo Furtado de Oliveira. |

Em relação aos trabalhos de Comissões, foram realizadas, sempre que solicitadas pelos membros, divulgações de atividades voltadas para a categoria atuante ou com interesse na área, assim como o andamento e a conclusão de pesquisas. Também aos Grupos de Trabalho (GTs) foi fornecido todo o suporte para divulgação de conteúdo sempre que solicitado por seus integrantes e autorizado pela plenária.

**Tabela 5 - Eventos externos com a participação do CRP-23 em 2018**

| |
|---|
| **Programa de TV 'Opinião de Referência' sobre o conceito da Psicologia como ciência e a prática profissional no estado do Tocantins**<br>**Data:** fevereiro<br>**Local:** sede da TV Assembleia em Palmas/TO<br>**Realização:** TV Assembleia Tocantins<br>**Representantes do CRP-23:** psicólogas Lais Karolinny, analista de fiscalização do Conselho, |

| |
|---|
| e Carmen Hannud, pesquisadora local do CREPOP. |
| **Sessão solene na Câmara Municipal de Palmas em homenagem ao Dia Internacional da Mulher**<br>**Data:** 8 de março<br>**Local:** Câmara Municipal de Palmas/TO<br>**Realização:** Câmara Municipal de Palmas/TO<br>**Representantes do CRP-23:** Lais Karolinny Almeida Amaral, psicóloga analista de fiscalização. |
| **Reunião para desenvolvimento qualitativo de pesquisa do CREPOP**<br>**Data:** 15 e 16 de março<br>**Local:** Brasília/DF.<br>**Realização:** CFP<br>**Representantes do CRP-23:** psicóloga Stéfhane Santana, pesquisadora do Centro de Referência Técnica em Psicologia e Políticas Públicas (CREPOP) no CRP-23. |
| **Encontro Regional Norte para a Revisão das Diretrizes Curriculares Nacionais dos Cursos de Psicologia**<br>**Data:** 17 de março<br>**Local:** Escola de Ciências da Saúde da Universidade Estadual do Amazonas, em Manaus/AM.<br>**Realização:** ABEP, CFP, FENAPSI, CRP-20<br>**Representantes do CRP-23:** Lais Karolinny Almeida Amaral, psicóloga analista de fiscalização. |
| **Etapa Norte do IX Seminário Nacional de Psicologia e Políticas Públicas**<br>**Data:** 05 e 06 de abril<br>**Local:** auditório do Instituto de Ciências Jurídicas (ICJ) da Universidade Federal do Pará (UFPA), em Belém/PA.<br>**Realização:** CFP, CREPOP, CRP-10, CRP-20 e CRP-23<br>**Representantes do CRP-23:** psicólogo Ricardo Furtado, presidente do CREPOP no Tocantins e a psicóloga Stéfhane Santana, pesquisadora do CREPOP. |
| **Aula da disciplina Ética e Legislação do curso de Psicologia do CEULP/ULBRA.**<br>**Data:** 07 de abril<br>**Local: CEULP/ULBRA**<br>**Realização:** Disciplina Ética e Legislação do curso de Psicologia do CEULP/ULBRA.<br>**Representantes do CRP-23:** psicóloga Muriel Corrêa Neves Rodrigues, conselheira tesoureira. |
| **Reunião regional do CNAS (Conselho Nacional de Assistência Social) com o CEAS (Conselho Estadual de Assistência Social) da região Norte**<br>**Data:** 25 de abril<br>**Local:** Universidade Federal do Tocantins, campus de Palmas.<br>**Realização:** CNAS (Conselho Nacional de Assistência Social) e CEAS (Conselho Estadual de Assistência Social)<br>**Representantes do CRP-23:** Pedro Paulo Valadão, conselheiro presidente. |
| **Curso sobre pregão presencial e eletrônico e elaboração de termo de referência**<br>**Data:** 08, 09 e 10 de maio<br>**Local:** Brasília/DF<br>**Realização:** CFP<br>**Representantes do CRP-23:** a coordenadora geral Jaciane Lima, e a gerente administrativa-financeira Renata Santos. |
| **Homenagem às mães do Parque Municipal da Pessoa Idosa Francisco Xavier de Oliveira**<br>**Data:** 10 de maio<br>**Local:** Parque Municipal da Pessoa Idosa Francisco Xavier de Oliveira, em Palmas/TO.<br>**Realização:** Conselho Municipal dos Direitos da Pessoa Idosa (Comdip)<br>**Representantes do CRP-23:** Nara Wanda Zamora e Eliana Aquino Tarcísio, psicólogas conselheiras da Comissão Especial de Gerontopsicologia |
| **Mini curso 'Questões Éticas sobre Atendimento Terapêutico Online'** |

| |
|---|
| **Data:** 22 de maio<br>**Local:** CEULP/ULBRA<br>**Realização:** CAOS – Congresso Acadêmico de Saberes em Psicologia do CEULP/ULBRA<br>**Representantes do CRP-23:** psicólogas Rayana Rodrigues Lira, presidente da Comissão de Orientação e Ética (COE), e Keila Barros Moreira, presidente da Comissão de Orientação e Fiscalização (COF). |
| **II Encontro de Psicologia da Católica Orione**<br>**Data:** 24 e 25 de maio<br>**Local:** Faculdade Católica Dom Orione (FACDO), em Araguaína/TO.<br>**Realização:** Faculdade Católica Dom Orione<br>**Representantes do CRP-23:** psicóloga Ivana de Moura Septimio, conselheira suplente. |
| **Assembleia de Políticas, da Administração e das Finanças do Sistema Conselhos de Psicologia (Apaf 2018)**<br>**Data:** 25, 26 e 27 de maio<br>**Local:** Brasília-DF<br>**Realização:** CFP<br>**Representantes do CRP-23:** conselheiro presidente Pedro Paulo Valadão, a conselheira secretária Joyce Duailibi, e o conselheiro efetivo e presidente do CREPOP/TO, Ricardo Furtado. |
| **Audiência pública de prestação de contas da gestão municipal de saúde**<br>**Data:** 29 de maio<br>**Local:** Câmara Municipal de Palmas/TO<br>**Realização:** Câmara Municipal de Palmas<br>**Representantes do CRP-23:** Lais Karolliny, analista de fiscalização. |
| **Encontro Nacional das Comissões de Orientação, Ética e Fiscalização**<br>**Data:** 16,17 e 18 de julho<br>**Local:** sede do CFP em Brasília/DF<br>**Realização:** CFP<br>**Representantes do CRP-23:** Membros da COE e COF: Lilian Julian, Rayana Lira, Tássio de Oliveira, Keila Barros e Camila Brusch |
| **Lançamento oficial do primeiro polo do Centro de Valorização da Vida (CVV) no Tocantins**<br>**Data:** 10 de agosto<br>**Local:** IFTO campus de Palmas/TO<br>**Realização:** CVV e IFTO<br>**Representantes do CRP-23:** psicóloga Stefhane Santana, pesquisadora do CREPOP/TO. |
| **IX Encontro de Psicologia do Centro Universitário UnirG**<br>**Data:** 29 de agosto<br>**Local:** Centro Universitário UnirG, em Gurupi/TO<br>**Realização:** UNIRG<br>**Representantes do CRP-23:** psicóloga Lais Karolinny Almeida Amaral, analista de fiscalização. |

## Comunicação

As atividades de comunicação do CRP-23 acontecem através de 06 canais: telefones institucionais, e-mail institucional, site institucional (www.crp23.org.br), *fanpage* oficial (https://www.facebook.com/crptocantins/) e conta no *instagram* (@conselhodepsicologia23) e no *youtube* (Conselho Regional de Psicologia 23ª Região). Em 2018 foram veiculadas 155 publicações no site, convertidas também em posts na *fanpage* e no *instagram*. O *mailing* dos profissionais inscritos na autarquia também funcionou como ferramenta positiva para transmissão de informações encaminhadas diretamente ao público alvo.

# GOVERNANÇA

## DESCRIÇÃO DAS ESTRUTURAS DE GOVERNANÇA

A estrutura de governança do Conselho Federal de Psicologia está normatizada no Art. 4º do Regimento Interno aprovado por meio da Resolução CFP nº 40, 03 de dezembro de 2013:

> Art. 4°. O Conselho Regional de Psicologia 23ª Região é constituído de 9 (nove) conselheiros efetivos e 9 (nove) conselheiros suplentes, podendo sofrer alteração em função do disposto no art. 5º da Resolução CFP 003 de 12 de fevereiro 2007, ou outra que venha e lhe substituir.
> Art. 5°. O Conselho Regional de Psicologia 23ª Região é composto pelos seguintes órgãos:
> I – Plenário;
> II – Diretoria;
> III – Comissões;
> IV – Congressos;
> V – Assembleias.
> Art. 6°. São órgãos auxiliares e consultivos do Conselho Regional de Psicologia 23ª Região as seguintes comissões permanentes:
> I – Comissão de Orientação e Ética (COE);
> II – Comissão de Orientação e Fiscalização (COF);
> III – Comissão Regional de Referência Técnica em Psicologia e Políticas Públicas (CREPOP).
> IV – Comissão de Licitação e Patrimônio.
> §1° É facultado ao Plenário constituir comissões especiais e grupos de trabalho relacionados às áreas do conhecimento psicológico e à prática do psicólogo para fins específicos, consoante o disposto no Art. 63 deste Regimento;
> §2° O Conselho Regional, em função do que dispõe o Regimento Eleitoral do Conselho Federal de Psicologia, nomeará Comissão Eleitoral, no ano em que se encerra o mandato dos membros do Plenário, para organizar e realizar o Processo Eleitoral do Conselho Regional de Psicologia da 23ª Região.

## INFORMAÇÕES SOBRE DIRIGENTES E COLEGIADOS

Membros Diretoria 2017-2018:

**Hudson Eygo Soares Mota:**
**- Presidente**
Período: 07/07/2017 a 28/01/2018
CPF 022.067.001-31
Endereço: 104 Norte, Rua NE 11, Lote 01, Apt 101, Palmas – TO

**Pedro Paulo Valadão Coelho**
**- Vice Presidente**
Período: 19/08/2017 a 28/01/2018
CPF 000.082.341-40

Endereço: 706 SUL ALAMEDA 2 SN CLASSIC AP 901 A, Palmas – TO

**Muriel Corrêa Neves Rodrigues**
**- Tesoureira**
Período: 07/07/2017 a 27/09/2018
CPF 777.800.192-68
Endereço: 806 Sul, Alameda 02, Lote HM 01, Res. Palma de Maiorca, Apt 302-H, Palmas – TO

**Camila de Menezes Brusch**
**- Secretária**
Período: 07/07/2017 a 28/01/2018
CPF 956.873.350-72
Endereço: QUADRA 405 SUL, NS 07, QI 01, LOTE 02, SOBRADO 02, Palmas-TO

**Pedro Paulo Valadão Coelho**
**- Presidente**
Período: 29/01/2018 a 27/09/2018
CPF 000.082.341-40
Endereço: 706 SUL ALAMEDA 2 SN CLASSIC AP 901 A, Palmas – TO

**Jonatha Rospide Nunes**
**- Vice Presidente**
Período: 29/01/2018 a 27/09/2018
CPF 938.419.220-15
Endereço: RUA 22 A, CHACARA 18, TAQUARUÇU, Palmas – TO

**Joyce Duialibe Laignier Barbosa Santos**
**- Secretária**
Período: 29/01/2018 a 05/05/2018
CPF 026.595.671-40
Endereço: 308 SUL, ALAMEDA 06, LT.02, Palmas-TO

**Ricardo Furtado de Oliveira**
**- Secretário**
Período: 06/05/2018 a 27/09/2018
CPF 010.452.601-77
Endereço: 404 NORTE, AL 22, LOTE 27, CASA, Palmas-TO

**Pedro Paulo Valadão Coelho**
**- Presidente**
Período: 28/09/2018 a 31/12/2018
CPF 000.082.341-40
Endereço: 706 SUL ALAMEDA 2 SN CLASSIC AP 901 A, Palmas – TO

**Jonatha Rospide Nunes**
**- Vice Presidente**
Período: 28/09/2018 a 31/12/2018
CPF 938.419.220-15
Endereço: RUA 22 A, CHACARA 18, TAQUARUÇU, Palmas – TO

**Muriel Corrêa Neves Rodrigues**
**- Tesoureira**
Período: 28/09/2018 a 31/12/2018
CPF 777.800.192-68
Endereço: 806 Sul, Alameda 02, Lote HM 01, Res. Palma de Maiorca, Apt 302-H, Palmas – TO

**Joyce Duialibe Laignier Barbosa Santos**
**- Secretária**
Período: 28/09/2018 a 31/12/2018
CPF 026.595.671-40
Endereço: 308 SUL, ALAMEDA 06, LT.02, Palmas-TO

**Tabela 6 - Relação de Conselheiros**

| Relação de Conselheiros | | |
|---|---|---|
| **Nome:** | **Função:** | **Mandato:** |
| **Pedro Paulo Valadão Coelho** | **Conselheiro Efetivo** | **2016-2019** |
| **Jonatha Rospide Nunes** | **Conselheiro Efetivo** | **2016-2019** |
| **Joyce Duailibe Laignier Barbosa Santos** | **Conselheira Efetiva** | **2016-2019** |
| **Muriel Correa Neves Rodrigues** | **Conselheira Efetiva** | **2016-2019** |
| **Hudson Eygo Soares Mota** | **Renunciou ao cargo em 27/01/2018** | **2016-2018** |
| **Camila de Menezes Brusch** | **Conselheira Efetiva** | **2016-2019** |
| **Rodrigo Monteiro de Oliveira** | **Renunciou ao cargo em 30/06/2017** | **2016-2017** |
| **Gilberto Ribeiro Cardoso** | **Conselheiro Efetivo** | **2016-2019** |
| **Keila Barros Moreira** | **Conselheira Efetiva** | **2016-2019** |
| **Rayana Rodrigues Lira** | **Conselheira Efetiva** | **2016-2019** |
| **Ricardo Furtado de Oliveira** | **Conselheiro Efetivo** | **2016-2019** |
| **Daniel Marques dos Santos** | **Conselheiro Suplente** | **2016-2019** |
| **Ivana de Moura Septimio** | **Conselheiro Suplente** | **2016-2019** |
| **Ivanize Fátima Giongo Sartori** | **Conselheira Suplente** | **2016-2019** |
| **Nara Wanda Zamora Hernandez** | **Conselheira Suplente** | **2016-2019** |
| **Ana Caroline Milhomem de Sousa Rodrigues** | **Renunciou ao cargo em 05/2017** | **2016-2017** |
| **Fábio Magalhães Gonçalves** | **Renunciou ao cargo** | **2016-2016** |
| **Larissa Machado Queiroz** | **Renunciou ao cargo em 05/2017** | **2016-2017** |

## ATUAÇÃO DA UNIDADE DE AUDITORIA INTERNA

O CRP 23 não tem organismo de auditoria interna e nenhum procedimento de auditoria interna foi realizada pelo CFP.

## POLÍTICA DE REMUNERAÇÃO DOS ADMINISTRADORES E MEMBROS DE COLEGIADOS

Os Conselheiros efetivos ou suplentes em substituição aos efeitos ausentes recebem gratificações denominadas Jeton e/ou ajudas de custo pela participação nas reuniões plenárias (deliberativas), de acordo com a Resolução CFP 006/2002 e alterações posteriores, não percebendo qualquer outro tipo de remuneração, considerando que ocupam cargos honoríficos.

## INFORMAÇÕES SOBRE A AUDITORIA INDEPENDENTE CONTRATADA

Foi contratada pelo Conselho Federal de Psicologia a empresa **"**Audimec: Auditores e Consultores" que executou serviços de auditoria do exercício de 2018, tanto para no Conselho Federal quanto para os Conselhos Regionais.

No CRP-23 a auditoria ocorreu no mês de setembro de 2018, donde foi emitido o "Relatório dos Auditores Independentes sobre as Demonstrações Contábeis de 31 de dezembro de 2017".

# RELACIONAMENTO COM A SOCIEDADE

## CANAIS DE ACESSO DO CIDADÃO

Descrição dos canais de acesso do cidadão à unidade para fins de informações, notícias, solicitações, reclamações, denúncias e sugestões:

a) Site

O site do CRP-23 encontra-se hospedado no seguinte domínio: www.crp23.org.br. Neste canal de comunicação são veiculadas informações institucionais sobre as atribuições e o funcionamento do Conselho, assim como a descrição dos membros conselheiros da atual gestão e de gestões anteriores e as comissões fixas e especiais. O site também oferece campo para denúncias anônimas ou identificadas e serviços de informações e solicitações específicas para o registro de pessoa física ou jurídica. Além das informações e serviços institucionais, o site também veicula matérias sobre as ações realizadas pelo CRP-23, eventos e cursos que contemplam a categoria, e demais conteúdos pertinentes ao universo da Psicologia. O link para o Portal da Transparência também está disposto em uma aba do site.

**b)** Portal da Transparência

O Portal da Transparência do CRP-23 encontra-se hospedado no seguinte endereço virtual: https://transparencia.cfp.org.br/crp23. Este canal permiti ao cidadão o acesso transparente e integral a informações diversas sobre a autarquia federal. Nele estão dispostas legislações correlatas, finanças, licitações e contratos, gestão de pessoas e informações de registro dos profissionais.

**c)** Redes Sociais

**c.1)** Facebook – O CRP-23 também está presente na maior rede social do planeta no seguinte endereço: https:// https://pt-br.facebook.com/crptocantins/. Na fanpage são realizadas as chamadas (em texto e/ou em vídeo) para as matérias do Portal e para eventos realizados pelo Conselho ou em parceria com este. O espaço também veicula cards com orientações e esclarecimento de dúvidas sobre o exercício regular da profissão, e registro fotográfico de eventos realizados pelo CRP-23 ou dos quais a autarquia participa. Também é através da fanpage que muitos seguidores entram em contato por mensagens para pedir informações, tirar dúvidas ou dar sugestões.

**c.2)** Instagram – A conta do Conselho Regional de Psicologia no instagram foi criada em 2018. Através do compartilhamento de fotos e vídeos nesta rede social é possível impulsionar os eventos e dar maior visibilidade às ações do Conselho. O direct, campo para troca de mensagens com os seguidores, também funciona como linha de contato para elucidação de dúvidas da categoria.

**c.3)** Youtube – O CRP-23 também conta com um canal no youtube no seguinte endereço:

https://www.youtube.com/channel/UCv6FsHXKBF3HvR_S29W_wUA.

Neste espaço são veiculados vídeos publicitários, informativos e divulgações de eventos e ações do Conselho. Através do canal também são realizadas transmissões ao vivo com o objetivo de viabilizar a participação dos profissionais residentes em regiões distantes da sede ou que estejam impossibilitados de participarem presencialmente.

**d)** Telecomunicação

O CRP-23 possui três contatos de telefone: (63) 3322-7623 - Coordenação Geral, Gerência Administrativo-Financeira, Assessoria Jurídica e Assessoria de Comunicação; (63) 3215-7622 - Serviço de Secretaria e Registro; (63) 3215-1663 - Orientação e Fiscalização, e Assessoria de Pesquisa em Psicologia e Políticas Públicas**.** Através dos canais de telecomunicação são esclarecidas dúvidas, realizadas negociações financeiras, orientação, e entrevistas para fins de cobertura jornalística.

**e)** Correio Eletrônico

Cada setor do CRP-23 possui um endereço de e-mail institucional:

Coordenação Geral - coordenacaogeral@crp23.org.br; Gerência Administrativo- Financeira - gerenciaadmfinanceira@crp23.org.br, Assessoria Jurídica - juridico@crp23.org.br; Assessoria de Comunicação - acs@crp23.org.br; Serviço de Secretaria e Registro - registro@crp23.org.br; Orientação e Fiscalização - fiscalizacao@crp23.org.br; e Assessoria de Pesquisa em Psicologia e Políticas Públicas - crepop@crp23.org.br. Para assuntos específicos, além dos setores de atendimento citados anteriormente, alguns conselheiros diretores e comissões permanentes também estabelecem comunicação através de e-mail institucional, são eles: Presidência – presidencia@crp23.org.br; Secretária(o) – secretaria@crp23.org.br; Tesoureira(o) – tesoureiro@crp23.org.br, COF – cof@crp23.org.br, e COE – coe@crp23.org.br. Através do correio eletrônico são esclarecidas dúvidas, realizadas negociações financeiras, orientação, e entrevistas para fins de cobertura jornalística.

## AFERIÇÃO DO GRAU DE SATISFAÇÃO DOS CIDADÃOS-USUÁRIOS

Não se aplica

## MECANISMOS DE TRANSPARÊNCIA DAS INFORMAÇÕES RELEVANTES SOBRE A ATUAÇÃO DA UNIDADE

O CRP-23 implantou o seu Portal da Transparência conforme determinações da LAI – Lei de Acesso a Informação bem como vem cumprindo as considerações do TCU.

## MEDIDAS PARA GARANTIR A ACESSIBILIDADE AOS PRODUTOS, SERVIÇOS E INSTALAÇÕES

O edifício onde está instalada a sede do CRP-23 possui instalações básicas para o acesso de pessoas portadoras de deficiência ou com mobilidade reduzida, no entanto

no banheiro que possui acessibilidade para essas pessoas, necessita da instalação de barras de apoio para o uso do sanitário.

O Site é básico e feito pelos próprios membros do Conselho, padecendo de dispositivos de acessibilidade especialmente para pessoas surdas mudas e com algum tipo de deficiência visual. O site tem versão adaptável para smartphones e tablets.

No site os psicólogos podem solicitar serviços e consultar informações, bem como fazer críticas e sugestões.

# DESEMPENHO FINANCEIRO E INFORMAÇÕES CONTÁBEIS

## DESEMPENHO FINANCEIRO DO EXERCÍCIO

Abaixo está evidenciado o desempenho financeiro do Conselho Regional de Psicologia 23ª Região no exercício de 2017 e 2018;

**Tabela 7 – Resultado Financeiro**

| DESEMPENHO FINANCEIRO | 2017 | 2018 |
|---|---|---|
| Recursos Financeiros | R$ 20.846,10 | R$ 89.422,83 |
| Superávit Orçamentário | R$ 13.107,11 | R$ 68.134,08 |

## TRATAMENTO CONTÁBIL DA DEPRECIAÇÃO DOS ITENS DO PATRIMÔNIO

Na depreciação dos bens móveis se utiliza do método das quotas constantes, com os critérios definidos de acordo com o MCASP. O valor residual foi estabelecido pela administração em 10%, com prazos de vida útil e taxas de depreciação estabelecidas pela Secretária do Tesouro Nacional, conforme Macrofunção 020330-SIAFI, a saber:

**Tabela 8: Balanço Financeiro - Depreciação dos Bens Móveis /Imóveis***

| BENS MÓVEIS | TAXA ANUAL | VIDA ÚTIL | RESIDUAL |
|---|---|---|---|
| Móveis e utensílios | 10% | 10 anos | 10% |
| Máquinas e equipamentos | 10% | 10 anos | 10% |
| Equipamentos de processamento de dados | 20% | 5 anos | 10% |
| Utensílios de copa e cozinha | 10% | 10 anos | 10% |

Não há bens imóveis

## APURAÇÃO DE CUSTOS

Não se aplica

# INFORMAÇÕES CONTÁBEIS

O CRP-23 registra seus atos e fatos contábeis de acordo com a Lei 4320/64, NBC T 16 (Normas Contábeis Aplicadas ao Setor Público) e o Manual de Contabilidade Aplicado ao Setor Público – MCASP.

Adiante são apresentados os seguintes documentos de demonstração contábil:

- Balanço Financeiro;
- Balanço Orçamentário;
- Patrimonial comparado;
- D.V.P.
- Fluxo da Caixa

**Tabela 9 - Balanço Financeiro**

CRP/TO
CONSELHO REGIONAL DE PSICOLOGIA 23 REGIAO
CNPJ: 19.331.976/0001-75

Período: 01/01/2018 a 31/12/2018

Balanço Financeiro

| INGRESSOS | | | DISPÊNDIOS | | |
|---|---|---|---|---|---|
| ESPECIFICAÇÃO | Exercício Atual | Exercício Anterior | ESPECIFICAÇÃO | Exercício Atual | Exercício Anterior |
| Receita Orçamentária | 816.865,92 | 722.103,38 | Despesa Orçamentária | 748.731,84 | 712.847,27 |
| RECEITA REALIZADA | 816.865,92 | 722.103,38 | CREDITO EMPENHADO – PAGO | 748.731,84 | 712.847,27 |
| RECEITA CORRENTE | 816.865,92 | 722.103,38 | DESPESA CORRENTE | 743.400,84 | 712.847,27 |
| RECEITAS DE CONTRIBUICOES | 714.815,28 | 657.552,34 | PESSOAL E ENCARGOS SOCIAIS | 219.790,15 | 217.679,85 |
| ANUIDADES PESSOAS FÍSICAS | 564.515,38 | 458.346,70 | ENCARGOS PATRONAIS | 63.279,16 | 67.045,43 |
| PESSOAS FÍSICAS DO EXERCÍCIO | 430.807,01 | 343.018,78 | OUTRAS DESPESAS CORRENTES | 460.331,53 | 428.121,99 |
| PESSOAS FÍSICAS DO EXERCÍCIO ANTERIOR | 133.708,37 | 115.327,92 | DESPESA DE CAPITAL | 5.331,00 | |
| ANUIDADES DE PESSOAS JURÍDICAS | 14.022,49 | 21.327,17 | INVESTIMENTOS | 5.331,00 | |
| PESSOA JURÍDICA DO EXERCÍCIO | 12.957,91 | 17.216,35 | | | |
| PESSOA JURÍDICA DO EXERCÍCIO ANTERIOR | 1.064,58 | 4.110,82 | | | |
| FUNDO DE SEÇÕES | 136.277,41 | 177.878,47 | | | |
| RECEITA DE SERVICOS | 16.726,34 | 10.502,86 | | | |
| EMOLUMENTOS COM INSCRIÇOES | 14.862,58 | 8.191,19 | | | |
| EMOLUMENTOS COM EXPEDIÇÕES DE CARTEIRAS | 1.863,76 | 2.281,67 | | | |
| RECEITAS DIVERSAS DE SERVIÇOS | | 30,00 | | | |
| FINANCEIRAS | 31.863,08 | 37.783,10 | | | |
| JUROS DE MORA SOBRE ANUIDADES | 22.917,93 | 25.729,47 | | | |
| ATUALIZAÇÃO MONETÁRIA | 8.945,15 | 12.053,63 | | | |
| MULTAS SOBRE ANUIDADES | 5.999,18 | 7.355,98 | | | |

CRP/TO

Período: 01/01/2018 a 31/12/2018

| INGRESSOS | | | DISPÊNDIOS | | |
|---|---|---|---|---|---|
| ESPECIFICAÇÃO | Exercício Atual | Exercício Anterior | ESPECIFICAÇÃO | Exercício Atual | Exercício Anterior |
| REMUNERAÇÃO DE DEP. BANC. E APLICAÇÕES FINANCEIRAS | 2.945,97 | 4.697,65 | | | |
| OUTRAS RECEITAS CORRENTES | 53.461,22 | 16.265,08 | | | |
| DÍVIDA ATIVA | 12.251,71 | | | | |
| RECEITAS NÃO IDENTIFICADAS | 41.209,51 | 16.265,08 | | | |
| Transferências Financeiras Recebidas | | | Transferências Financeiras Concedidas | | |
| Recebimentos Extraorçamentários | 1.004.046,40 | 743.726,46 | Pagamentos Extraorçamentários | 1.003.603,75 | 747.188,23 |
| Inscrição de Restos a Pagar Não Processados | | | Pagamentos de Restos a Pagar Não Processados | | 4.102,68 |
| Inscrição de Restos a Pagar Processados | | | Pagamentos de Restos a Pagar Processados | | |
| Depósitos Restituíveis e Valores Vinculados | 672.262,70 | 436.836,06 | Depósitos Restituíveis e Valores Vinculados | 672.792,74 | 435.818,25 |
| Outros Recebimentos Extraorçamentários | 331.783,70 | 306.890,40 | Outros Pagamentos Extraorçamentários | 330.811,01 | 307.267,30 |
| Saldo em espécie do Exercício Anterior | 20.846,10 | 15.051,76 | Saldo em espécie para o Exercício Seguinte | 89.422,83 | 20.846,10 |
| Caixa e Equivalente de Caixa | 20.846,10 | 15.051,76 | Caixa e Equivalente de Caixa | 89.422,83 | 20.846,10 |
| Depósitos. Rest. Vlrs Vinculados | | | Depósitos. Rest. Vlrs Vinculados | | |
| Total: | **1.841.758,42** | **1.480.881,60** | | **1.841.758,42** | **1.480.881,60** |

Palmas-TO, 31 de dezembro de 2018

**Tabela 10 - Balanço Orçamentário**

CRP/TO

CONSELHO REGIONAL DE PSICOLOGIA 23 REGIAO

CNPJ: 19.331.976/0001-75

Período: 01/01/2018 a 31/12/2018

Balanço Orçamentário

| RECEITAS ORÇAMENTÁRIAS | PREVISÃO INICIAL | PREVISÃO ATUALIZADA | RECEITAS REALIZADAS | SALDO |
|---|---|---|---|---|
| RECEITA CORRENTE | 989.369,42 | 989.369,42 | 816.865,92 | -172.503,50 |
| RECEITAS DE CONTRIBUICOES | 932.472,00 | 932.472,00 | 714.815,28 | -217.656,72 |
| ANUIDADES PESSOAS FÍSICAS | 749.920,65 | 749.920,65 | 564.515,38 | -185.405,27 |
| PESSOAS FÍSICAS DO EXERCÍCIO | 732.050,49 | 732.050,49 | 430.807,01 | -301.243,48 |
| PESSOAS FÍSICAS DO EXERCÍCIO ANTERIOR | 17.870,16 | 17.870,16 | 133.708,37 | 115.838,21 |
| ANUIDADES DE PESSOAS JURÍDICAS | 24.802,23 | 24.802,23 | 14.022,49 | -10.779,74 |
| PESSOA JURÍDICA DO EXERCÍCIO | 24.127,58 | 24.127,58 | 12.957,91 | -11.169,67 |
| PESSOA JURÍDICA DO EXERCÍCIO ANTERIOR | 674,65 | 674,65 | 1.064,58 | 389,93 |
| FUNDO DE SEÇÕES | 157.749,12 | 157.749,12 | 136.277,41 | -21.471,71 |
| RECEITA DE SERVICOS | 12.346,00 | 12.346,00 | 16.726,34 | 4.380,34 |
| EMOLUMENTOS COM INSCRIÇOES | 11.236,00 | 11.236,00 | 14.862,58 | 3.626,58 |
| EMOLUMENTOS COM EXPEDIÇÕES DE CARTEIRAS | 1.110,00 | 1.110,00 | 1.863,76 | 753,76 |
| FINANCEIRAS | 2.596,27 | 2.596,27 | 31.863,08 | 29.266,81 |
| JUROS DE MORA SOBRE ANUIDADES | 2.225,38 | 2.225,38 | 22.917,93 | 20.692,55 |
| ATUALIZAÇÃO MONETÁRIA | 370,89 | 370,89 | 8.945,15 | 8.574,26 |
| MULTAS SOBRE ANUIDADES | 370,89 | 370,89 | 5.999,18 | 5.628,29 |
| REMUNERAÇÃO DE DEP. BANC. E APLICAÇÕES FINANCEIRAS | 0,00 | 0,00 | 2.945,97 | 2.945,97 |
| OUTRAS RECEITAS CORRENTES | 41.955,15 | 41.955,15 | 53.461,22 | 11.506,07 |
| DÍVIDA ATIVA | 0,00 | 0,00 | 12.251,71 | 12.251,71 |
| RECEITAS NÃO IDENTIFICADAS | 41.955,15 | 41.955,15 | 41.209,51 | -745,64 |

## CRP/TO

Período: 01/01/2018 a 31/12/2018

| RECEITAS ORÇAMENTÁRIAS | PREVISÃO INICIAL | PREVISÃO ATUALIZADA | RECEITAS REALIZADAS | SALDO |
|---|---|---|---|---|
| RECURSOS ARRECADADOS EM EXERCÍCIOS ANTERIORES | 0,00 | 0,00 | 0,00 | 0,00 |
| **SUB-TOTAL DAS RECEITAS** | **989.369,42** | **989.369,42** | **816.865,92** | **-172.503,50** |
| **DÉFICIT** | **0,00** | **0,00** | **0,00** | **0,00** |
| **TOTAL** | **989.369,42** | **989.369,42** | **816.865,92** | **-172.503,50** |

| DESPESAS ORÇAMENTÁRIAS | DOTAÇÃO INICIAL | DOTAÇÃO ATUALIZADA | DESPESAS EMPENHADAS | DESPESAS LIQUIDADAS | DESPESAS PAGAS | SALDO DOTAÇÃO |
|---|---|---|---|---|---|---|
| CRÉDITO DISPONÍVEL DESPESA CORRENTE | 883.696,61 | 888.696,61 | 743.400,84 | 743.400,84 | 743.400,84 | 145.295,77 |
| PESSOAL E ENCARGOS SOCIAIS | 308.156,76 | 313.766,75 | 283.069,31 | 283.069,31 | 283.069,31 | 30.697,44 |
| REMUNERAÇÃO PESSOAL | 234.782,67 | 240.392,66 | 219.790,15 | 219.790,15 | 219.790,15 | 20.602,51 |
| ENCARGOS PATRONAIS | 73.374,09 | 73.374,09 | 63.279,16 | 63.279,16 | 63.279,16 | 10.094,93 |
| OUTRAS DESPESAS CORRENTES | 575.539,85 | 574.929,86 | 460.331,53 | 460.331,53 | 460.331,53 | 114.598,33 |
| BENEFÍCIOS A PESSOAL | 55.085,19 | 55.116,94 | 53.220,33 | 53.220,33 | 53.220,33 | 1.896,61 |
| BENEFÍCIOS ASSISTENCIAIS | 18.000,00 | 16.966,02 | 13.918,15 | 13.918,15 | 13.918,15 | 3.047,87 |
| USO DE BENS E SERVIÇOS | 127.248,62 | 110.046,40 | 75.659,40 | 75.659,40 | 75.659,40 | 34.387,00 |
| SERVICOS TERCEIROS - PESSOAS JURÍDICAS | 124.476,63 | 129.527,86 | 110.700,89 | 110.700,89 | 110.700,89 | 18.826,97 |
| TRIBUTÁRIAS E CONTRIBUTIVAS | 208.729,41 | 209.272,64 | 160.658,72 | 160.658,72 | 160.658,72 | 48.613,92 |
| DEMAIS DESPESAS CORRENTES | 29.000,00 | 41.000,00 | 35.303,42 | 35.303,42 | 35.303,42 | 5.696,58 |
| SERVIÇOS BANCÁRIOS | 8.000,00 | 8.000,00 | 6.767,57 | 6.767,57 | 6.767,57 | 1.232,43 |
| TRANSFERÊNCIAS CORRENTES | 5.000,00 | 5.000,00 | 4.103,05 | 4.103,05 | 4.103,05 | 896,95 |
| CRÉDITO DISPONÍVEL DESPESA DE CAPITAL | 105.672,81 | 100.672,81 | 5.331,00 | 5.331,00 | 5.331,00 | 95.341,81 |
| INVESTIMENTOS | 19.100,00 | 14.100,00 | 5.331,00 | 5.331,00 | 5.331,00 | 8.769,00 |
| EQUIPAMENTOS E MATERIAIS PERMANENTES | 19.100,00 | 14.100,00 | 5.331,00 | 5.331,00 | 5.331,00 | 8.769,00 |
| OUTRAS DESPESAS CAPITAL | 86.572,81 | 86.572,81 | 0,00 | 0,00 | 0,00 | 86.572,81 |
| TRANSFERÊNCIAS DE CAPITAL | 86.572,81 | 86.572,81 | 0,00 | 0,00 | 0,00 | 86.572,81 |
| **SUB-TOTAL DAS DESPESAS** | **989.369,42** | **989.369,42** | **748.731,84** | **748.731,84** | **748.731,84** | **240.637,58** |
| **SUPERÁVIT** | **0,00** | **0,00** | **68.134,08** | **0,00** | **0,00** | **-68.134,08** |

## CRP/TO

Período: 01/01/2018 a 31/12/2018

| DESPESAS ORÇAMENTÁRIAS | DOTAÇÃO INICIAL | DOTAÇÃO ATUALIZADA | DESPESAS EMPENHADAS | DESPESAS LIQUIDADAS | DESPESAS PAGAS | SALDO DOTAÇÃO |
|---|---|---|---|---|---|---|
| **TOTAL** | **989.369,42** | **989.369,42** | **816.865,92** | **748.731,84** | **748.731,84** | **172.503,50** |

**Tabela 11 – Demonstração das Variações Patrimoniais**

CRP/TO

CONSELHO REGIONAL DE PSICOLOGIA 23 REGIAO

CNPJ: 19.331.976/0001-75

Período: 01/01/2018 a 31/12/2018

## Variações Patrimoniais

| VARIAÇÕES PATRIMONIAIS QUANTITATIVAS | | | | | |
|---|---|---|---|---|---|
| | Exercício Atual | Exercício Anterior | | Exercício Atual | Exercício Anterior |
| VARIAÇÃO PATRIMONIAL AUMENTATIVA | 1.000.799,22 | 755.381,92 | VARIAÇÃO PATRIMONIAL DIMINUTIVA | 748.854,28 | 731.476,55 |
| CONTRIBUIÇÕES | 911.000,29 | 690.830,88 | PESSOAL E ENCARGOS | 344.017,35 | 334.092,36 |
| CONTRIBUIÇÕES SOCIAIS | 911.000,29 | 690.830,88 | REMUNERAÇÃO DE PESSOAL | 225.697,55 | 219.080,94 |
| CONTRIBUIÇÕES SOCIAIS | 911.000,29 | 690.830,88 | REMUNERAÇÃO A PESSOAL - RPPS | 225.697,55 | 219.080,94 |
| EXPLORAÇÃO E VENDA DE BENS, SERVIÇOS E DIREITOS | 16.726,34 | 10.502,86 | ENCARGOS PATRONAIS | 65.302,19 | 66.961,30 |
| EXPLORAÇÃO DE BENS DIREITOS E PRESTAÇÃO DE SERVIÇOS | 16.726,34 | 10.502,86 | ENCARGOS PATRONAIS - RPPS | 65.302,19 | 66.961,30 |
| VALOR BRUTO DE EXPLORAÇÃO DE BENS E DIREITOS E PRESTAÇÃO DE SERVIÇOS | 16.726,34 | 10.502,86 | BENEFÍCIOS A PESSOAL | 53.017,61 | 48.050,12 |
| VARIAÇÕES PATRIMONIAIS AUMENTATIVAS FINANCEIRAS | 31.863,08 | 37.783,10 | BENEFÍCIOS A PESSOAL - RPPS | 53.017,61 | 48.050,12 |
| JUROS E ENCARGOS DE MORA | 22.917,93 | 25.729,47 | BENEFÍCIOS PREVIDENCIÁRIOS E ASSISTENCIAIS | 6.114,96 | 0,00 |
| JUROS E ENCARGOS DE MORA SOBRE FORNECIMENTOS DE BENS E SERVIÇOS | 22.917,93 | 25.729,47 | BENEFÍCIOS EVENTUAIS | 6.114,96 | 0,00 |
| OUTRAS VARIACOES PATRIMONIAIS AUMENTATIVAS - FINANCEIRAS | 8.945,15 | 12.053,63 | OUTROS BENEFÍCIOS EVENTUAIS | 6.114,96 | 0,00 |
| MULTAS SOBRE ANUIDADES | 8.945,15 | 12.053,63 | USO DE BENS, SERVICOS E CONSUMO DE CAPITAL FIXO | 191.889,21 | 200.350,41 |
| OUTRAS VARIAÇÕES PATRIMONIAIS AUMENTATIVAS | 41.209,51 | 16.265,08 | USO DE MATERIAL DE CONSUMO | 2.762,48 | 3.178,54 |
| VARIAÇÃO PATRIMONIAL AUMENTATIVA A CLASSIFICAR | 41.209,51 | 16.265,08 | CONSUMO DE MATERIAL | 2.762,48 | 3.178,54 |
| RECEITAS NÃO IDENTIFICADAS | 41.209,51 | 16.265,08 | SERVIÇOS | 183.597,81 | 187.618,43 |
| | | | DIARIAS, AJUDAS DE CUSTO E JETONS | 21.370,00 | 24.960,00 |
| | | | SERVICOS TERCEIROS - PESSOAS FÍSICAS | 51.526,92 | 43.199,64 |
| | | | SERVICOS TERCEIROS - PESSOAS JURÍDICAS | 110.700,89 | 119.458,79 |
| | | | DEPRECIACAO, AMORTIZACAO E EXAUSTAO | 5.528,92 | 9.553,44 |
| | | | DEPRECIACAO | 5.528,92 | 9.553,44 |
| | | | VARIAÇÕES PATRIMONIAIS DIMINUTIVAS FINANCEIRAS | 6.767,57 | 5.163,95 |
| | | | JUROS E ENCARGOS DE EMPRESTIMOS E FINANCIAMENTOS OBTIDOS | 6.767,57 | 5.163,95 |
| | | | OUTROS JUROS E ENCARGOS DE EMPRESTIMOS E FINANCIAMENTOS | 6.767,57 | 5.163,95 |
| | | | TRANSFERÊNCIAS CONCEDIDAS | 4.103,05 | 3.706,55 |
| | | | TRANSFERÊNCIAS A INSTITUIÇÕES PRIVADAS | 4.103,05 | 3.706,55 |
| | | | TRANSFERÊNCIAS A INSTITUIÇÕES PRIVADAS SEM FINS LUCRATIVOS | 4.103,05 | 3.706,55 |
| | | | TRIBUTÁRIAS | 160.658,72 | 141.294,33 |

CRP/TO

Período: 01/01/2018 a 31/12/2018

| | Exercício Atual | Exercício Anterior | | Exercício Atual | Exercício Anterior |
|---|---|---|---|---|---|
| | | | IMPOSTOS, TAXAS E CONTRIBUIÇÕES DE MELHORIA | 1.636,48 | 4.903,69 |
| | | | IMPOSTOS | 1.636,48 | 4.903,69 |
| | | | CONTRIBUICOES | 159.022,24 | 136.390,64 |
| | | | CONTRIBUIÇÕES SOCIAIS | 159.022,24 | 136.390,64 |
| | | | OUTRAS VARIAÇÕES PATRIMONIAIS DIMINUTIVAS | 35.303,42 | 46.868,95 |
| | | | DIVERSAS VARIAÇÕES PATRIMONIAIS DIMINUTIVAS | 35.303,42 | 46.868,95 |
| | | | VARIAÇÕES PATRIMONIAIS DIMINUTIVAS DECORRENTES DE FATOS GERADORES DIVERSOS | 35.303,42 | 46.868,95 |
| **Total das Variações Ativas :** | **1.000.799,22** | **755.381,92** | **Total das Variações Passivas :** | **748.854,28** | **731.476,55** |
| | | **RESULTADO PATRIMONIAL** | | | |
| **Déficit do Exercício** | | | **Superávit do Exercício** | **251.944,94** | **23.905,37** |
| **Total** | **1.000.799,22** | **755.381,92** | **Total** | **1.000.799,22** | **755.381,92** |

Palmas-TO, 31 de dezembro de 2018

**Tabela 12 – Balanço Patrimonial**

CRP/TO

CONSELHO REGIONAL DE PSICOLOGIA 23 REGIAO

CNPJ: 19.331.976/0001-75

Período: 01/01/2018 a 31/12/2018

Balanço Patrimonial

**Período Anterior: 01/01/2017 à 31/12/2017**

| ATIVO | | | PASSIVO | | |
|---|---|---|---|---|---|
| Especificação | Exercício Atual | Exercício Anterior | Especificação | Exercício Atual | Exercício Anterior |
| **ATIVO CIRCULANTE** | **712.712,10** | **144.399,50** | **PASSIVO CIRCULANTE** | **37.233,75** | **36.421,97** |
| CAIXA E EQUIVALENTES DE CAIXA | 89.422,83 | 20.846,10 | OBRIGAÇÕES TRABALHISTAS, PREVIDENCIÁRIAS E ASSISTENCIAIS A PAGAR A CURTO PRAZO | 2.167,12 | 0,00 |
| CRÉDITOS A CURTO PRAZO | 621.484,34 | 116.415,29 | EMPRÉSTIMOS E FINANCIAMENTOS A CURTO PRAZO | 0,00 | 0,00 |
| CRÉDITOS TRIBUTÁRIOS A RECEBER | 621.175,36 | 116.415,29 | FORNECEDORES E CONTAS A PAGAR A CURTO PRAZO | 0,00 | 703,59 |
| DÍVIDA ATIVA TRIBUTÁRIA | 308,98 | 0,00 | OBRIGAÇÕES FISCAIS A CURTO PRAZO | 0,00 | 0,00 |
| DEMAIS CRÉDITOS E VALORES A CURTO PRAZO | 1.804,93 | 7.138,11 | OBRIGAÇÕES DE REPARTIÇÃO A OUTROS ENTES | 0,00 | 46,23 |
| INVESTIMENTOS E APLICAÇÕES TEMPORÁRIAS A CURTO PRAZO | 0,00 | 0,00 | PROVISÕES A CURTO PRAZO | 34.932,12 | 35.007,60 |
| ESTOQUES | 0,00 | 0,00 | DEMAIS OBRIGAÇÕES A CURTO PRAZO | 134,51 | 664,55 |
| VARIAÇÕES PATRIMONIAIS DIMINUTIVAS PAGAS ANTECIPADAMENTE | 0,00 | 0,00 | | 0,00 | 0,00 |
| **ATIVO NÃO-CIRCULANTE** | **90.110,45** | **43.683,85** | **PASSIVO NÃO-CIRCULANTE** | **0,00** | **0,00** |
| ATIVO REALIZÁVEL A LONGO PRAZO | 53.289,50 | 9.199,80 | OBRIGAÇÕES TRABALHISTAS, PREVIDENCIÁRIAS E ASSISTENCIAIS A PAGAR A LONGO PRAZO | 0,00 | 0,00 |
| DEMAIS CRÉDITOS E VALORES A LONGO PRAZO | 53.289,50 | 9.199,80 | EMPRÉSTIMOS E FINANCIAMENTOS A LONGO PRAZO | 0,00 | 0,00 |
| INVESTIMENTOS | 0,00 | 0,00 | FORNECEDORES A LONGO PRAZO | 0,00 | 0,00 |
| IMOBILIZADO | 36.820,95 | 34.484,05 | OBRIGAÇÕES FISCAIS A LONGO PRAZO | 0,00 | 0,00 |
| BENS MÓVEIS | 60.523,85 | 72.409,62 | PROVISÕES A LONGO PRAZO | 0,00 | 0,00 |
| (-) DEPRECIAÇÃO, EXAUSTÃO E AMORTIZAÇÃO ACUMULADAS | 23.702,90C | 37.925,57C | RESULTADO DIFERIDO | 0,00 | 0,00 |
| INTANGÍVEL | 0,00 | 0,00 | | 0,00 | 0,00 |
| | | | TOTAL DO PASSIVO | 37.233,75 | 36.421,97 |

CRP/TO

Período: 01/01/2018 a 31/12/2018
**Período Anterior: 01/01/2017 à 31/12/2017**

| | | | PATRIMÔNIO LÍQUIDO | | |
|---|---|---|---|---|---|
| | | | Especificação | Exercício Atual | Exercício Anterior |
| | | | Patrimônio Social e Capital Social | 0,00 | 0,00 |
| | | | Ajuste de avaliação Patrimonial | 0,00 | 0,00 |
| | | | Demais Reservas | 0,00 | 0,00 |
| | | | Resultados Acumulados | 765.588,80 | 151.661,38 |
| | | | TOTAL DO PATRIMÔNIO LÍQUIDO | 765.588,80 | 151.661,38 |
| **TOTAL** | **802.822,55** | **188.083,35** | **TOTAL** | **802.822,55** | **188.083,35** |
| ATIVO FINANCEIRO | 91.227,76 | 27.767,85 | PASSIVO FINANCEIRO | 37.233,75 | 36.421,97 |
| ATIVO PERMANENTE | 711.594,79 | 160.315,50 | PASSIVO PERMANENTE | 0,00 | 0,00 |
| **SALDO PATRIMONIAL** | | | | **765.588,80** | **151.661,38** |

Compensações

| ESPECIFICAÇÃO | Exercício | Exercício | ESPECIFICAÇÃO | Exercício | Exercício |
|---|---|---|---|---|---|
| **Saldo do Atos Potenciais Ativos** | **Atual** | **Anterior** | **Saldo do Atos Potenciais Passivos** | **Atual** | **Anterior** |
| Execução de Garantias e Contragarantias Recebidas | 0,00 | 0,00 | Execução de Garantias e Contragarantias Concedidas | 0,00 | 0,00 |
| Execução de Direitos Conveniados | 0,00 | 0,00 | Execução de Obrigações Conveniadas | 0,00 | 0,00 |
| Execução de Direitos Contratuais | 0,00 | 0,00 | Execução de Obrigações Contratuais | 0,00 | 0,00 |
| Execução de Outros Atos Potenciais do Ativo | 0,00 | 0,00 | Execução de Outros Atos Potenciais do Passivo | 0,00 | 0,00 |
| **TOTAL** | **0,00** | **0,00** | **TOTAL** | **0,00** | **0,00** |

Quadro do Superávit/Déficit Financeiro

| | Exercício Atual | Exercício Anterior |
|---|---|---|
| Superávit Financeiro | 53.994,01 | -8.654,12 |

Palmas-TO, 31 de dezembro de 2018

# Nota Explicativa

Código: 1

## A - DO CONTEXTO OPERACIONAL

De acordo com seu Regimento interno, o Conselho Regional de Psicologia da 23ª Região foi criado pela Resolução Nº 2, de 09 de janeiro de 2013, publicada no Diário Oficial da União do dia 10 de janeiro de 2013, é uma autarquia federal uniprofissional dotada de personalidade jurídica de direito público, com sede e foro na cidade de Palmas, Capital do Estado do Tocantins, tendo por finalidade orientar, disciplinar e fiscalizar o exercício da profissão de Psicólogo, zelar pela observância dos princípios da ética e da disciplina da classe dos psicólogos e pelo aperfeiçoamento da prática profissional.

O Conselho está localizado na Quadra 104 Norte, Rua NE 7, s/n, Lote 42, Sala 11, Plano Diretor Norte, Cep.: 77006-026, Palmas-TO.

A emissão destas demonstrações financeiras foi autorizada pela Diretoria em 15 de janeiro de 2019.

Código: 2

## B - APRESENTAÇÃO DAS DEMONSTRAÇÕES CONTÁBEIS E PRINCIPAIS PRÁTICAS CONTÁBEIS

### 2.1. Base de preparação

As demonstrações contábeis foram elaboradas de acordo com as práticas contábeis adotadas no Brasil (BRGAAP), abrangendo as normas brasileiras de contabilidade aplicáveis ao setor público, principalmente a NBC T 16.6 (R1) – Demonstrações Contábeis.

As demonstrações contábeis estão apresentadas em Reais, que também é a moeda funcional da Entidade.

### 2.2. Base de mensuração

As demonstrações contábeis foram preparadas com base no custo histórico, com exceção dos seguintes itens:

- Provisões para férias de empregados/funcionários;

- Depreciações do ativo imobilizado;

- Provisões para contingências, sempre que constituídas; e

- Provisão para devedores duvidosos, sempre que constituída.

### 2.3. Moeda funcional e moeda de apresentação

As demonstrações contábeis estão apresentadas em Real, que é a moeda funcional da Entidade, sendo que os valores foram arredondados, de forma comparativa com as demonstrações contábeis do exercício anterior.

### 2.4. Uso de estimativas e julgamentos

A preparação das demonstrações contábeis de acordo com as práticas contábeis adotadas no Brasil exige que a Administração faça julgamentos, estimativas e premissas que afetam a aplicação de políticas contábeis e os valores reportados de ativos, passivos, receitas e despesas. Os resultados reais podem divergir dessas estimativas.

Ativos e passivos significativos sujeitos a estimativas e premissas incluem, principalmente, o cálculo das depreciações sobre o ativo imobilizado (*Nota 3.4*). Os valores definitivos das transações envolvendo essas estimativas somente são conhecidos por ocasião da sua realização ou liquidação.

Código: 3

**C - POLÍTICAS CONTÁBEIS**

Dentre as principais práticas adotadas para a elaboração das demonstrações contábeis, aplicadas de forma uniforme com o exercício anterior, exceto no que tange às provisões para devedores duvidosos (subitens 3.2.1), ressaltam-se:

**3.1 Caixa e equivalente de caixa**

Os equivalentes de caixa são mantidos com a finalidade de atender a compromissos de caixa de curto prazo, e não para investimento ou outros fins. Incluem caixa, depósitos bancários à vista e aplicações financeiras realizáveis em até 90 dias da data original do título ou considerados de liquidez imediata ou conversíveis em um montante conhecido de caixa e que estão sujeitos a um risco insignificante de mudança de valor, os quais são registrados pelos valores de custo, acrescidos dos rendimentos auferidos até as datas dos balanços, que não excedem o seu valor de mercado ou de realização.

**3.2 Créditos de anuidades**

Os créditos de anuidades relativas ao exercício do balanço são reconhecidos ao início do exercício em conta específica, pelo valor estimado em proposta orçamentária referente à previsão de receitas dos profissionais e empresas ativos no banco de dados do CRP-23. Após o encerramento do exercício, o saldo não recebido é transferido para outra conta do ativo, representando créditos de anuidades de exercícios anteriores.

**3.3 Estoques**

Os estoques são registrados ao custo médio de aquisição, sendo dada baixa automática, uma vez que são aquisições para consumo imediato, não havendo estocagem de materiais no Conselho.

**3.4. Imobilizado**

Avaliado ao custo de aquisição e reduzido pela depreciação acumulada e pelas perdas por "impairment", quando aplicável.

Os direitos que tenham por objeto bens corpóreos destinados à manutenção das atividades da Entidade.

O CRP-23 segue integralmente o Manual de Procedimentos Administrativos e Financeiros, Resolução nº 10/2007 expedida pelo CFP-BR, quanto aos procedimentos na aquisição, baixa e na depreciação/amortização dos seus bens patrimoniais.

A depreciação é calculada pelo método linear, para distribuir seu valor de custo ao longo da vida útil estimada, como segue:

| | Anos | Valor residual |
|---|---|---|
| Móveis e utensílios | 10 | 10% |
| Máquinas e equipamentos | 10 | 10% |
| Equipamentos de processamento de dados | 5 | 10% |
| Utensílios de copa e cozinha | 10 | 10% |

Os valores residuais e a vida útil dos ativos são revisados e ajustados, se apropriado, ao final de cada exercício.
Os ganhos e as perdas em alienações, sempre que aplicável, são apurados comparando-se o valor da venda com o valor residual contábil e são reconhecidos na execução orçamentária.

### 3.5 Outros ativos e passivos

Outros ativos são apresentados ao valor de custo ou de realização, incluindo, quando aplicável, os rendimentos e as variações monetárias auferidos. Quando requerido, os elementos do ativo decorrentes de operações de longo prazo são ajustados a valor presente, sendo os demais ajustados quando houver efeito relevante, sempre observado o custo benefício para o Conselho.

Outros passivos são demonstrados pelo valor de realização e compreendem as obrigações com terceiros resultantes de operações. Quando requerido, os elementos do passivo decorrentes de operações de longo prazo são ajustados a valor presente, sendo os demais ajustados quando houver efeito relevante.

### 3.6 Fornecedores

As contas a pagar aos fornecedores e as outras contas a pagar são obrigações a pagar por bens ou serviços que foram adquiridos de fornecedores no curso normal das atividades, sendo classificadas como passivos circulantes se o pagamento for devido no período de até um ano. Caso contrário, as contas a pagar são apresentadas como passivo não circulante.

Elas são reconhecidas ao valor da fatura correspondente. Salienta-se que o CRP-23 realiza todas as suas obrigações dentro do prazo de vencimento ou até mesmo antecipadamente. Não é costumeiro deixar qualquer despesa a ser realizada no exercício seguinte. Inexistindo inclusive Restos a Pagar, Processados e não Processados.

### 3.7 Provisões para riscos cíveis e trabalhistas

Reconhecidas quando a Entidade possui uma obrigação presente ou não formalizada como resultado de eventos passados, sendo provável que uma saída de recursos seja necessária para liquidar a obrigação e o valor possa ser estimado com segurança. As provisões são quantificadas ao valor presente do desembolso esperado para liquidar a obrigação, sendo utilizada a taxa adequada de desconto de acordo com os riscos relacionados ao passivo.

São atualizadas até as datas dos balanços pelo montante estimado das perdas prováveis, observadas suas naturezas e apoiadas na opinião dos assessores legais da Entidade. Os fundamentos e a natureza das provisões para riscos cíveis e trabalhistas estão descritos na nota explicativa nº 12.

As contingências que compõem o passivo circulante e/ou passivo não circulante, se aplicável, observa os critérios do estudo de possibilidade de perdas cuja elaboração é de responsabilidade da Assessoria Jurídica do Conselho.

As ações judiciais trabalhistas ou cíveis com estimativa de valor confiável e que apresentam uma situação de saída de recurso provável são tratadas como provisão no passivo circulante e/ou passivo não circulante. As ações que não possuem estimativa confiável ou que não demonstram probabilidade de saída de recursos são tratadas como passivos contingentes, integrando as notas explicativas às demonstrações contábeis.

### 3.8 Balanço Patrimonial

O Balanço Patrimonial, estruturado em Ativo, Passivo e Patrimônio Líquido, evidencia qualitativa e quantitativamente a situação patrimonial da Entidade.

A classificação dos elementos patrimoniais considera a segregação em "circulante" e "não circulante", com base em seus atributos de conversibilidade e exigibilidade.

### 3.9 Balanço Orçamentário

O Balanço Orçamentário evidencia as receitas e as despesas orçamentárias, detalhadas em níveis relevantes de análise, confrontando o orçamento inicial e as suas alterações com a execução, demonstrando o resultado orçamentário.

O Balanço Orçamentário é estruturado de forma a evidenciar a integração entre o planejamento e a execução orçamentária.

### 3.10 Balanço Financeiro

O Balanço Financeiro evidencia as receitas e despesas orçamentárias, bem como os ingressos e dispêndios extraorçamentários, conjugados com os saldos de caixa do exercício anterior e os que se transferem para o início do exercício seguinte.

### 3.11 Demonstração das variações patrimoniais

A Demonstração das Variações Patrimoniais evidencia as variações verificadas no patrimônio e indica o resultado patrimonial do exercício.

As variações quantitativas são decorrentes de transações no setor público que aumentam ou diminuem o patrimônio líquido.

O resultado patrimonial do período é apurado pelo confronto entre as variações quantitativas aumentativas e diminutivas.

### 3.12 Demonstração do fluxo de caixa

A Demonstração dos Fluxos de Caixa permite aos usuários projetar cenários de fluxos futuros de caixa e elaborar análise sobre eventuais mudanças em torno da capacidade de manutenção do regular financiamento dos serviços.

Código: 4

## D - GESTÃO DE RISCO FINANCEIRO

### 4.1 Considerações gerais e políticas

As operações financeiras da Entidade são realizadas por intermédio da área financeira de acordo com a estratégia previamente aprovada pela alta governança.

As estratégias de gerenciamento de riscos da Entidade e os efeitos nas demonstrações financeiras podem ser resumidos como segue:

a) **Risco de Crédito:** O risco de crédito decorre da possibilidade de ocorrência de perdas associadas ao não cumprimento pelo devedor ou contraparte de suas obrigações financeiras nos termos pactuados. Essa exposição está relevantemente associada às aplicações financeiras mantidas pela Entidade, conforme Nota Explicativa nº 5, bem como aos valores a receber (anuidades), descritos na Nota Explicativa nº 6.

O entendimento da Administração é de que o risco de crédito está substancialmente mitigado:

I) com relação às aplicações financeiras, os recursos estão preponderantemente aplicados em instituições financeiras de

primeira linha, cujos prazos de vencimento são de curto prazo; e

II) com relação ao contas a receber os valores estão anuidades a receber dos profissionais psicólogos, sendo que para o exercício da profissão as anuidades precisam estar adimplentes.

Adicionalmente, não há nenhum indicativo de redução ao valor recuperável desses ativos.

b) **Risco de mercado:** O risco de mercado consiste na possibilidade de ocorrência de perdas resultantes da mudança nos preços de mercado de instrumentos financeiros e compreende os riscos de flutuação da moeda, de taxa de juros e de preços. Essa exposição está relevantemente associada às taxas pactuadas com instituições financeiras das aplicações financeiras mantidas pela Entidade. O entendimento da Administração é de que o risco de taxa de juros está substancialmente mitigado considerando a aplicação em produtos de renda fixa com taxas atreladas à variação do DI, com insignificante margem de alteração.

c) **Risco de liquidez:** O risco de liquidez está associado à eventual falta de recursos para honrar os compromissos assumidos, em função do descasamento entre ativos e passivos. A previsão de fluxo de caixa é realizada pela administração da Entidade por meio do departamento financeiro.

A administração monitora as previsões contínuas das exigências de liquidez da Entidade para assegurar que ela tenha caix suficiente para atender às necessidades operacionais.

Código: 5

**E - CAIXA E EQUIVALENTES DE CAIXA**

As aplicações financeiras estão representadas por Certificados de Depósitos Bancários e títulos de renda fixa emitidos compromissados pelas instituições financeiras de primeira linha, cujo rendimento está atrelado à variação do Certificado d Depósito Interbancário (CDI), e possuem liquidez imediata. A receita gerada por estes investimentos é registrada como receit no resultado corrente.

| Descrição | 2018 | 2017 |
|---|---|---|
| Caixa | - | - |
| Banco conta mov. | 24.135,62 | 9.207,86 |
| Aplicações financ | 65.287,21 | 11.638,24 |
| Total | 89.422,83 | 20.846,10 |

Código: 6

**F - CRÉDITOS DE CURTO PRAZO**

| Descrição | 2018 | 2017 |
|---|---|---|
| Créditos de anuidades do exercício | 354.488,01 | 116.415,29 |
| Créditos de anuid. de exerc. anteriores | 266.687,35 | - |

| | | |
|---|---|---|
| Total | 621.175,36 | 116.415,29 |

Código: 7

**G - IMOBILIZADO**

A Entidade acompanha anualmente as vidas úteis dos ativos imobilizados e não foram identificadas diferenças significativas durante o ano.

No que tange os saldos das contas do Imobilizado sofreram ajustes, para que houvesse coerência entre os saldos contábeis, o sistema patrimonial e o inventário físico.

Os valores foram lançados a título de Ajustes de Exercícios Anteriores.

Saldos atuais:

- Móveis e Utensílios R$ 21.980,92, depreciação acumulada total de (R$ 8.654,69) = Valor líquido R$ 13.326,23;

- Máquinas e Equipamentos R$ 32.387,11, depreciação acumulada total de R$ 13.828,26 = Valor líquido R$ 18.558,85;

- Utensílios de Copa e Cozinha R$ 1.640,82, depreciação acumulada total de R$ 726,11 = Valor líquido R$ 914,71;

- Equipamentos de Processamento de Dados R$ 4.515,00, depreciação acumulada total de R$ 493,84 = Valor líquido R$ 4.021,16.

Código: 8

**H - OBRIGAÇÕES FISCAIS, TRABALHISTAS E SOCIAIS**

| | 2018 | 2017 |
|---|---|---|
| Salários e encargos sociais | 2.167,12 | - |
| Prov. p/ férias e encar. sociais | 34.932,12 | 35.007,60 |
| Demais Obrig. a curto prazo | 664,55 | 134,51 |
| TOTAL | 37.763,79 | 35.142,11 |

Código: 9

**I - PATRIMÔNIO LÍQUIDO**

| Descrição | 2018 | 2017 |
|---|---|---|
| Superávit ou Déficit do Exercício | 251.944,94 | 23.905,37 |
| Superávit ou Déficit Acumulado de Exercícios Anteriores | 151.661,38 | 129.649,27 |
| Ajustes de Exercícios Anteriores | 361.982,48 | (1.893,26) |
| Patrimônio Líquido | 765.588,80 | 151.661,38 |

No exercício 2018, houve ajustes dos saldos das contas de anuidades do exercício e do exercícios anteriores, adequando assim, o saldo em conformidade com os relatórios fornecidos pelo setor financeiro do CRP-23.

Código: 10

**J - RESULTADOS ORÇAMENTÁRIO, PATRIMONIAL E FINANCEIRO**

| Resultado Patrimonial | 2018 | 2017 |
|---|---|---|
| Variação Patrimonial Aumentativa (Receita) | 1.000.799,22 | 755.381,92 |
| (-) Variação Patrimonial Diminutiva (Despesa) | (749.386,35) | (727.625,55) |
| (=) Superávit Patrimonial apurado | 251.413,87 | 27.756,37 |

| Resultado Orçamentário | 2018 | 2017 |
|---|---|---|
| Receita Orçamentária Arrecadada | 816.865,92 | 722.103,38 |
| (-) Despesas Empenhadas | (748.732) | (708.996,27) |
| (=) Superávit Orçamentário Apurado | 68.134,08 | 13.107,11 |

| Resultado Financeiro | 2018 | 2017 |
|---|---|---|
| Saldo Disponível Apurado | 91.227,76 | 27.767,85 |
| (-) Passivo Financeiro | (37.233,75) | (36.421,97) |
| (=) Superávit Financeiro Apurado | 53.994,01 | (8.654,12) |

**Tabela 13 – Demonstração dos Fluxos de Caixa**

CRP/TO
CONSELHO REGIONAL DE PSICOLOGIA 23 REGIAO
CNPJ: 19.331.976/0001-75

Período: 01/01/2018 a 31/12/2018

Demonstração dos Fluxos de Caixa

| | Exercício Atual | Exercício Anterior |
|---|---|---|
| FLUXO DE CAIXA DAS ATIVIDADES DAS OPERAÇÕES | | |
| **INGRESSOS** | | |
| RECEITA CORRENTE | 816.865,92 | 722.103,38 |
| RECEITAS DE CONTRIBUICOES | 714.815,28 | 657.552,34 |
| ANUIDADES PESSOAS FÍSICAS | 564.515,38 | 458.346,70 |
| PESSOAS FÍSICAS DO EXERCÍCIO | 430.807,01 | 343.018,78 |
| PESSOAS FÍSICAS DO EXERCÍCIO ANTERIOR | 133.708,37 | 115.327,92 |
| ANUIDADES DE PESSOAS JURÍDICAS | 14.022,49 | 21.327,17 |
| PESSOA JURÍDICA DO EXERCÍCIO | 12.957,91 | 17.216,35 |
| PESSOA JURÍDICA DO EXERCÍCIO ANTERIOR | 1.064,58 | 4.110,82 |
| FUNDO DE SEÇÕES | 136.277,41 | 177.878,47 |
| RECEITA DE SERVICOS | 16.726,34 | 10.502,86 |
| EMOLUMENTOS COM INSCRIÇOES | 14.862,58 | 8.191,19 |
| EMOLUMENTOS COM EXPEDIÇÕES DE CARTEIRAS | 1.863,76 | 2.281,67 |
| RECEITAS DIVERSAS DE SERVIÇOS | 0,00 | 30,00 |
| FINANCEIRAS | 31.863,08 | 37.783,10 |
| JUROS DE MORA SOBRE ANUIDADES | 22.917,93 | 25.729,47 |
| ATUALIZAÇÃO MONETÁRIA | 8.945,15 | 12.053,63 |
| MULTAS SOBRE ANUIDADES | 5.999,18 | 7.355,98 |
| REMUNERAÇÃO DE DEP. BANC. E APLICAÇÕES FINANCEIRAS | 2.945,97 | 4.697,65 |
| OUTRAS RECEITAS CORRENTES | 53.461,22 | 16.265,08 |
| DÍVIDA ATIVA | 12.251,71 | 0,00 |
| RECEITAS NÃO IDENTIFICADAS | 41.209,51 | 16.265,08 |
| OUTROS INGRESSOS | 1.004.046,40 | 743.726,46 |
| **DESEMBOLSOS** | | |
| DESPESA CORRENTE | 743.400,84 | 712.847,27 |
| PESSOAL E ENCARGOS SOCIAIS | 219.790,15 | 217.679,85 |
| ENCARGOS PATRONAIS | 63.279,16 | 67.045,43 |
| OUTRAS DESPESAS CORRENTES | 460.331,53 | 428.121,99 |
| OUTROS DESEMBOLSOS | 1.003.603,75 | 747.188,23 |
| FLUXO DE CAIXA LÍQUIDO DAS ATIVIDADES DAS OPERAÇÕES | 73.907,73 | 5.794,34 |
| FLUXO DE CAIXA DAS ATIVIDADES DE INVESTIMENTO | | |
| **INGRESSOS** | | |
| **DESEMBOLSOS** | | |
| INVESTIMENTOS | 5.331,00 | 0,00 |
| FLUXO DE CAIXA LÍQUIDO DAS ATIVIDADES DE INVESTIMENTO | -5.331,00 | 0,00 |
| FLUXO DE CAIXA DAS ATIVIDADES DE FINANCIAMENTO | | |
| **INGRESSOS** | | |
| **DESEMBOLSOS** | | |
| FLUXO DE CAIXA LÍQUIDO DAS ATIVIDADES DE FINANCIAMENTO | 0,00 | 0,00 |
| APURAÇÃO DO FLUXO DE CAIXA DO PERÍODO | | |

CRP/TO

Período: 01/01/2018 a 31/12/2018

| | Exercício Atual | Exercício Anterior |
|---|---|---|
| GERAÇÃO LIQUIDA DE CAIXA E EQUIVALENTES DE CAIXA | 68.576,73 | 5.794,34 |
| CAIXA E EQUIVALENTES DE CAIXA INICIAL | 20.846,10 | 15.051,76 |
| CAIXA E EQUIVALENTES DE CAIXA FINAL | 89.422,83 | 20.846,10 |

Palmas-TO, 31 de dezembro de 2018

# ÁREAS ESPECIAIS DA GESTÃO

## GESTÃO DE PESSOAS

### Demonstração da força de trabalho

**Tabela 14 - Estrutura de Pessoal da Unidade**

| NOME DO FUNCIONÁRIO | CARGO/FUNÇÃO | CONTRATAÇÃO EM | TIPOLOGIA DE CONTRATAÇÃO |
|---|---|---|---|
| Jaciane Lima Rodrigues | Coordenadora Geral | 13/04/2016 | cargo em comissão |
| Renata Gomes dos Santos | Gerente Administrativo Financeiro | 13/04/2016 | cargo em comissão |
| Stefhane Santana da Silva | Assessora de Pesquisa em Psicologia e Políticas Públicas do Crepop | 01/02/2018 | cargo em comissão |
| Carmen Hannud Adsuara | Assessora de Pesquisa em Psicologia e Políticas Públicas do Crepop | 01/07/2017 | cargo em comissão |
| Lais Karolinny Almeida de Amaral | Analista de Fiscalização | 09/06/2015 | concurso |
| Hérika Santos Rosa | Assistente Administrativo | 23/03/2015 | concurso |
| Márcia Midori Wu Makiyama | Assessora Jurídica | 01/09/2017 | cargo em comissão |
| Ana Keyla Gomes Franco | Assessora de Comunicação | 01/06/2017 | cargo em comissão |
| **SERVIÇOS DE TERCEIROS E PESSOA JURÍDICA** | **CARGO/FUNÇÃO** | **CONTRATAÇÃO EM** | **TIPOLOGIA DE CONTRATAÇÃO** |
| EXCOM Contabilidade Eireli-ME | Assessoria Contábil | 25/09/2014 | licitação |

### Processo de ingresso de funcionários na entidade

Em relação as informações do quadro acima, é importante ressaltar que as funcionárias Carmen Hannud Adsuara e Márcia Midori Wu Makiyama foram desligadas dos seus cargos. Cinco dos cargos são em Comissão. Os dois funcionários de cargos efetivos foram concursados pelo CRP 09, a saber: as funcionárias Lais Karolinny Almeida de Amaral e Herika Santos Rosa.

### Qualificação da força de trabalho de acordo com a estrutura de cargo, idade e nível de escolaridade

**Hérika Santos Rosa**, Assistente Administrativa, 26 anos, formação em Ciências Contábeis.
**Jaciane Lima Rodrgues**, 32 anos, formação em Direito.
**Renata Gomes dos Santos**, 30 anos, formação em Ciências Contábeis.
**Stéfhane Santana da Silva**, Assessora de Pesquisa em Psicologia e Políticas Públicas, 26 anos, formação em Psicologia.
**Laís Karolinny Almeida de Amaral**, Analista de Fiscalização, 31 anos, formação em Psicologia.
**Carmen Hannud Carballeda Adsuara**, Assessora de Pesquisa em Psicologia e Políticas Públicas, 27 anos, formação em Psicologia.
**Ana Keyla Gomes Franco**, Assessora de Comunicação Social, 31 anos, formação em Jornalismo.
**Márcia Midori Wu Makiyama**, Assessora Jurídica, 30 anos, formação em Direito.

## DEMONSTRATIVO DAS DESPESAS COM PESSOAL

**Tabela 15 - Demonstrativo das Despesas com Pessoal**

| ELEMENTO DE DESPESA | VALORES R$ |
|---|---|
| Salários e Gratificações | 186.066,18 |
| Férias e 13º Salário | 33.723,97 |
| Benefícios assistências e previdenciários | 66.162,49 |
| Encargos sociais | 63.279,16 |
| **TOTAL** | **349.231,80** |

| ELEMENTO DE DESPESA | VALORES R$ |
|---|---|
| Remuneração de estagiários | 8.226,52 |
| Benefícios | 975,99 |
| **TOTAL** | **9.202,51** |

## GESTÃO DA TECNOLOGIA DA INFORMAÇÃO

### PRINCIPAIS SISTEMAS DE INFORMAÇÕES

O CRP-23 alimenta e frequentemente mantem atualizado o banco de dados do Sistema de Gestão dos cadastros profissionais, o SISCAF.NET, que faz o controle cadastral e financeiro dos profissionais e empresas inscritos junto ao conselho. Este serviço da empresa é contrato da empresa Implanta Informática. O Sistema é necessário para alimentar a base do Cadastro Nacional sob responsabilidade do Conselho Federal de Psicologia.

Além do SISCAF.NET o CRP-23 custeia a manutenção dos sistemas SISPAT. NET que faz a gestão dos bens móveis e imóveis que compõe o patrimônio do Conselho em conformidade com as leis e normas vigentes; e o SISCONT.NET que permite o controle integrado da contabilidade e do orçamento do Conselho adequado à Contabilidade Pública.

Mantemos durante todo o ano de 2017 o site no ar hospedado no Uol Host. O site contém todas as informações necessárias sobre serviços e ações do CRP, bem como informações de natureza institucional e de transparência na forma exigida pela Lei de Acesso à Informação – Lei nº 12.527/2011 e aos princípios que regem a Administração Pública.

# CONFORMIDADE DA GESTÃO E DEMANDAS DOS ÓRGÃOS DE CONTROLE

## TRATAMENTO DE DETERMINAÇÕES E RECOMENDAÇÕES DO TCU

O Conselho Regional de Psicologia da 23ª Região segue as orientações e determinações exaradas pelo Tribunal de Contas da União – TCU e suas Instruções e Decisões Normativas. O CRP-23 também obedece a legislação aplicada aos Órgãos Públicos como a Lei 8666/93 (Licitações e Contratos), 10.520/02 (Pregão) bem como a realização de concurso público para a contratação de funcionários.

## MEDIDAS ADMINISTRATIVAS PARA APURAÇÃO DE RESPONSABILIDADE POR DANO AO ERÁRIO

O CRP-23 adota, como forma de apuração de responsabilidade, a instalação de comissão de sindicância com o propósito de evidenciar danos ao erário. A depender do resultado o investigado é instado a restituir o prejuízo causado.