



# PLANEJAMENTO

# ORÇAMENTÁRIO

## 2024



# PLANEJAMENTO ORÇAMENTÁRIO

2024

# SUMÁRIO

<b>1. APRESENTAÇÃO.....</b>	<b>04</b>
<b>2. MAPA ESTRATÉGICO DO CFP.....</b>	<b>08</b>
<b>3. PLANEJAMENTO ORÇAMENTÁRIO... </b>	<b>11</b>
<b>4. ORIGEM DAS RECEITAS.....</b>	<b>14</b>
<b>5. FIXAÇÃO DAS DESPESAS.....</b>	<b>17</b>
<b>6. DESPESAS POR CENTRO DE CUSTOS.....</b>	<b>23</b>
<b>7. ORÇAMENTO CONTÁBIL.....</b>	<b>27</b>

1

# APRESENTAÇÃO

# **PLANEJAMENTO ORÇAMENTÁRIO DO CONSELHO FEDERAL DE PSICOLOGIA EXERCÍCIO 2024**

## **APRESENTAÇÃO**

Ao longo de sua trajetória histórica, o Conselho Federal de Psicologia sempre utilizou o Planejamento Estratégico como uma ferramenta fundamental para sua gestão. No entanto, durante a atual administração, houve uma significativa evolução ao incorporar a mencionada ferramenta na dimensão da aprendizagem organizacional. Esse notável desenvolvimento foi materializado por meio de um processo de construção participativa, caracterizado como um momento enriquecedor de reflexão profunda sobre a identidade e o projeto político do CFP.

Isso significa ter adotado uma abordagem que envolveu a participação ativa e colaborativa dos membros da organização no processo de reflexão sobre sua identidade e formulação de suas estratégias. O método utilizado valorizou a contribuição e o engajamento de todos os níveis hierárquicos da organização, desde a alta administração (pessoas que integram o XIX Plenário do CFP, conselheiras efetivas e suplentes) até aquelas que atuam como colaboradoras na base da estrutura hierárquica do CFP. Assim, esse processo contou com a participação de grande parte da força de trabalho do Conselho, envolvendo coordenadores, gerentes, supervisores, assessores, analistas e outros funcionários, incluindo até alguns estagiários.

Vale ressaltar que as formulações desse processo de construção tiveram como principais referências: o marco legal que institui e rege a autarquia; as deliberações do Congresso Nacional de Psicologia (CNP); o Código de Ética da Profissão; e as propostas da Frente em Defesa da Psicologia Brasileira.

O planejamento estratégico cria oportunidades para transformar uma organização, aumenta o seu poder de influência nos seus setores de atuação, fornece um guia para

a ação coordenada de seus membros. Favorece a construção e a manutenção de uma imagem positiva junto à sociedade.

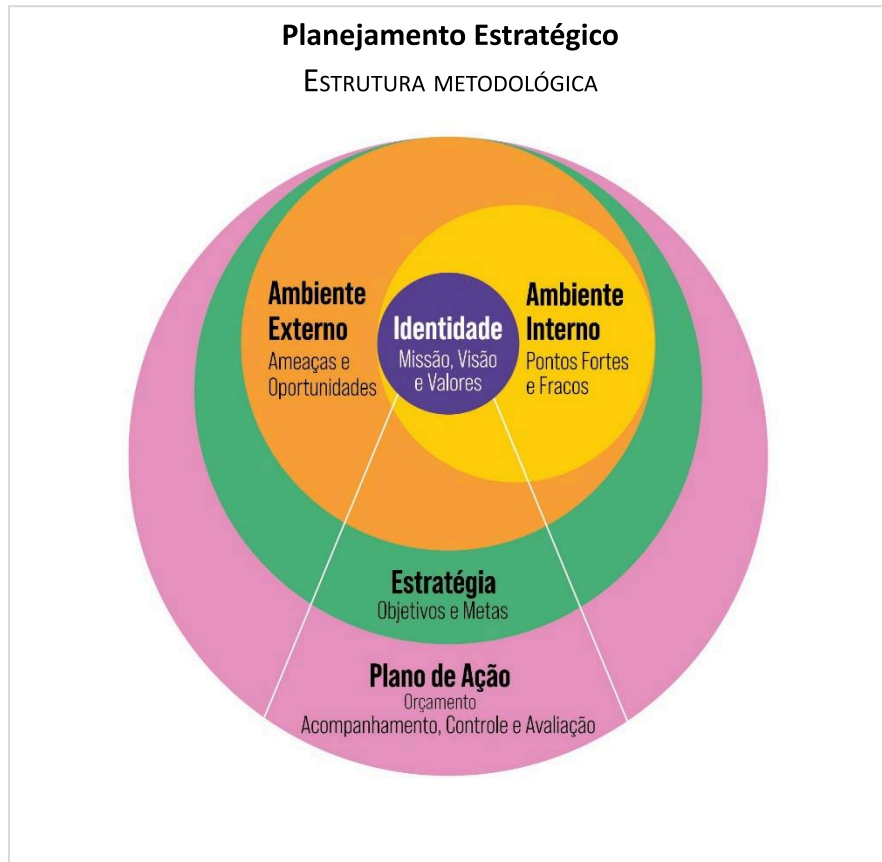

A associação entre o planejamento estratégico e o orçamentário é crucial para garantir a eficácia e a sustentabilidade das operações de uma organização. Ambos desempenham papéis complementares na gestão e no alcance dos objetivos institucionais.

A sinergia eficaz entre o planejamento estratégico e o orçamentário emerge como um catalisador fundamental para que uma organização alcance seus objetivos de maneira eficiente, ao mesmo tempo em que preserva a flexibilidade necessária para se adaptar a um ambiente dinâmico e em constante mudança. Esta abordagem integrada não apenas constitui um pilar essencial para o sucesso a longo prazo, mas também desempenha um papel crucial na sustentabilidade financeira da organização.

Dentro desse contexto, o propósito deste documento é apresentar as lições aprendidas provenientes da interconexão dessas duas variáveis, estratégica e orçamentária.

Reconhecendo a complementaridade intrínseca entre ambas, e sua importância estratégica, busca-se evidenciar como essa inter-relação contribui de maneira significativa para o crescimento sustentável do CFP.

2

**MAPA ESTRATÉGICO  
DO CFP**



## MAPA ESTRATÉGICO DO CFP

O mapa estratégico é uma ferramenta visual que oferece uma representação gráfica das principais estratégias e objetivos de uma organização. A ideia é proporcionar uma visão integrada das estratégias da organização, destacando as relações de causa e efeito entre diferentes perspectivas.

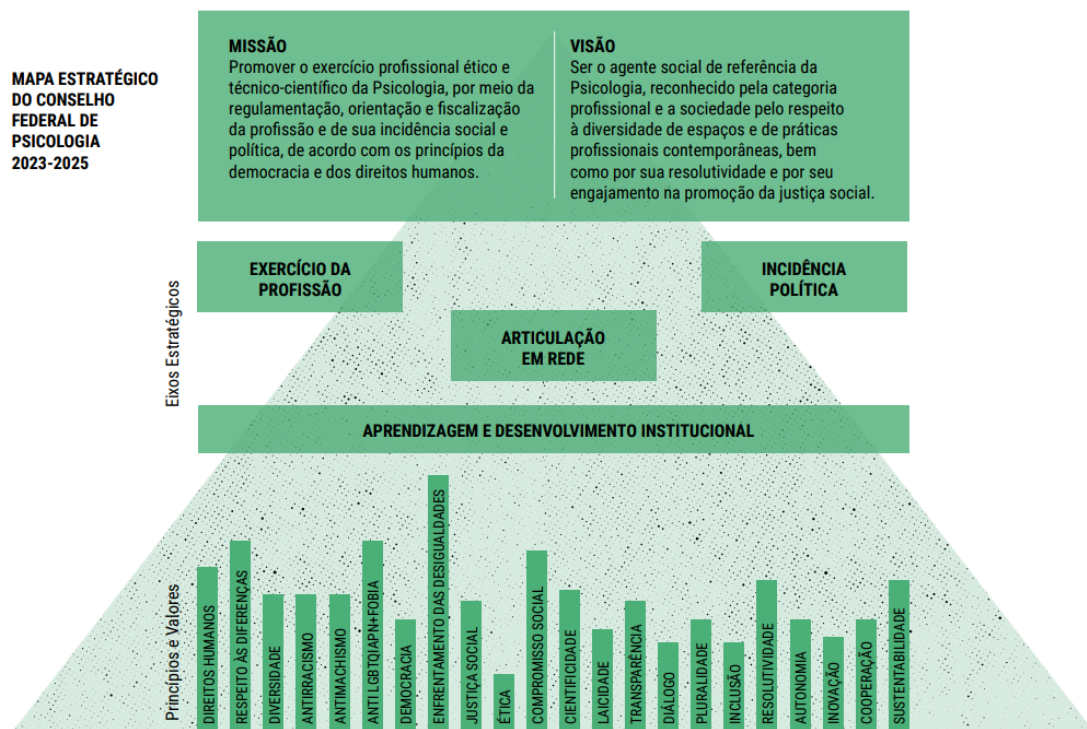

### Eixos e Objetivos Estratégicos:

#### EXERCÍCIO DA PROFISSÃO

- Assegurar o aprimoramento da orientação e normatização do exercício profissional, em conformidade com os parâmetros técnicos, científicos e éticos, frente aos grandes desafios enfrentados pela sociedade brasileira e às mudanças impostas pela dinâmica social e pelo avanço das ciências e da tecnologia;
- Intensificar a atuação em prol da melhoria da qualidade da formação em Psicologia.

## **INCIDÊNCIA POLÍTICA**

- Incidir politicamente nas diversas instâncias decisórias frente a projetos e propostas que assegurem condições mais adequadas, ou que ameacem o exercício profissional;
- Atuar de forma organizada para influenciar atitudes sociais, processos políticos e a formulação de políticas que promovam o exercício científico e profissional e o enfrentamento de desafios nacionais relacionados à Psicologia, bem como o desenvolvimento da sociedade;
- Articular esforços na luta pela melhoria da qualidade da formação em Psicologia, contemplando a pluralidade, a competência acadêmica e o compromisso com o aperfeiçoamento da sociedade, pautados numa perspectiva de direitos humanos plenos.

## **ARTICULAÇÃO EM REDE**

- Ampliar a articulação e o diálogo com instituições e coletivos sociais que atuam em áreas de interface com a Psicologia como ciência e profissão.

## **APRENDIZAGEM E DESENVOLVIMENTO INSTITUCIONAL**

- Fortalecer as estruturas físicas, tecnológicas e os processos de governança e de gestão do CFP e do Sistema Conselhos;
- Sistematizar e produzir conhecimentos que possibilitem gerar linhas de ação conjunta ou legados institucionais para o CFP e o Sistema Conselhos;
- Dinamizar a política e os processos de comunicação institucional (público interno e externo) do CFP;
- Promover o desenvolvimento profissional de modo a possibilitar o bem-estar e a ascensão técnico-profissional dos quadros do CFP.

Vale ressaltar que um conjunto de iniciativas estratégicas foram pensadas para atender aos objetivos e diretrizes estratégicas delineadas. Essas ações foram cuidadosamente articuladas, e estão detalhadas nos planos gerenciais de cada setor do CFP, possuem indicadores de desempenho e metas almeçadas. Além disso, esses planos também contemplam a alocação orçamentária necessária para a efetiva implementação dessas ações, garantindo assim a concretização dos objetivos estabelecidos

# 3

## PLANEJAMENTO ORÇAMENTÁRIO

## PLANEJAMENTO ORÇAMENTÁRIO

O Planejamento estratégico e o Plano de Trabalho do Conselho Federal de Psicologia, são ferramentas de gestão cruciais que visam organizar e executar projetos ao longo do ano. Esses instrumentos refletem o compromisso com a transparência das ações e reafirmam a dedicação à classe de Psicólogos e Psicólogas.

O Planejamento estratégico e o Plano de Trabalho desempenham um papel fundamental como orientadores de planejamento e gestão, fornecendo um modelo de qualidade que reúne condições operacionais e recursos humanos capacitados para melhor atender às necessidades da categoria.

## RECEITAS

A origem dos recursos da entidade é disciplinada pela Lei Federal nº 5.766 de 1971 e pela Resolução CFP nº 03/2007, que estabelecem as regras de arrecadação e compartilhamento das receitas no exercício entre os Conselhos Regionais de Psicologia e o Conselho Federal de Psicologia.

As receitas do Conselho Federal de Psicologia são compostas por 25% da receita corrente dos Regionais (com exceção das receitas patrimoniais), do fundo de manutenção de bases estaduais, do fundo de sustentabilidade e de outras receitas provenientes da exploração do patrimônio do próprio Conselho Federal.

## Histórico de repasse dos CRs nos últimos anos

ANO	REPASSE	Var. %
2019	36.593.108	
2020	38.749.371	5,89%
2021	44.120.915	13,86%
2022	45.813.101	3,84%
2023*	54.054.800	17,99%
2024*	59.928.036	10,87%
<b>MÉDIA DE AUMENTO ANUAL</b>		<b>10,49%</b>

(\*) Previsão Orçamentária

### Previsão de repasse dos CRs para o exercício 2024

CRPs	Cota-Parte	Cota-Revista	Total
CRP/01 - DF	R\$ 1.709.000,00	R\$ 427.250,00	R\$ 2.136.250,00
CRP/02 - PE	R\$ 1.328.686,00	R\$ 332.172,00	R\$ 1.660.858,00
CRP/03 - BA	R\$ 2.491.823,00	R\$ 622.956,00	R\$ 3.114.779,00
CRP/04 - MG	R\$ 5.351.006,00	R\$ 1.337.752,00	R\$ 6.688.758,00
CRP/05 - RJ	R\$ 4.321.334,00	R\$ 1.080.334,00	R\$ 5.401.668,00
CRP/06 - SP	R\$ 13.634.383,00	R\$ 3.408.596,00	R\$ 17.042.979,00
CRP/07 - RS	R\$ 3.532.958,00	R\$ 883.240,00	R\$ 4.416.198,00
CRP/08 - PR	R\$ 2.920.004,00	R\$ 730.001,00	R\$ 3.650.005,00
CRP/09 - GO	R\$ 1.682.540,00	R\$ 420.635,00	R\$ 2.103.175,00
CRP/10 - PA/AP	R\$ 653.241,00	R\$ 163.311,00	R\$ 816.552,00
CRP/11 - CE	R\$ 1.360.920,00	R\$ 340.230,00	R\$ 1.701.150,00
CRP/12 - SC	R\$ 1.745.984,00	R\$ 436.496,00	R\$ 2.182.480,00
CRP/13 - PB	R\$ 626.859,00	R\$ 156.715,00	R\$ 783.574,00
CRP/14 - MS	R\$ 583.572,00	R\$ 145.893,00	R\$ 729.465,00
CRP/15 - AL	R\$ 471.936,00	R\$ 117.984,00	R\$ 589.920,00
CRP/16 - ES	R\$ 893.900,00	R\$ 223.475,00	R\$ 1.117.375,00
CRP/17 - RN	R\$ 570.769,00	R\$ 142.693,00	R\$ 713.462,00
CRP/18 - MT	R\$ 828.248,00	R\$ 207.062,00	R\$ 1.035.310,00
CRP/19 - SE	R\$ 509.650,00	R\$ 127.413,00	R\$ 637.063,00
CRP/20 - AM/RR	R\$ 595.742,00	R\$ 148.936,00	R\$ 744.678,00
CRP/21 - PI	R\$ 573.810,00	R\$ 143.453,00	R\$ 717.263,00
CRP/22 - MA	R\$ 655.639,00	R\$ 163.910,00	R\$ 819.549,00
CRP/23 - TO	R\$ 299.990,00	R\$ 74.998,00	R\$ 374.988,00
CRP/24 - AC/RO	R\$ 480.429,00	R\$ 120.108,00	R\$ 600.537,00
<b>Total</b>	<b>R\$ 47.822.423,00</b>	<b>R\$ 11.955.613,00</b>	<b>R\$ 59.778.036,00</b>

4

**ORIGEM  
DAS RECEITAS**

## ORIGEM DAS RECEITAS

A receita do Conselho Federal de Psicologia é composta da seguinte forma:

- Receitas de Contribuições, que compreendem a cota parte, a cota revista, o fundo de manutenção de bases estaduais e o fundo de sustentabilidade;
- Receitas Patrimoniais, que compreendem os rendimentos das aplicações financeiras dos recursos do CFP; e
- Receitas de Serviços, que compreendem valores diversos recebidos a título de fornecimento de cédulas de identidade profissional, recuperações de despesas e outros.

ORIGEM		VALOR	%
COTA-PARTE	Cota-Parte (anuidades)	R\$ 47.822.423,00	69,70%
	Receita Patrimonial (aplicações)	R\$ 4.945.038,00	7,21%
	Outras Receitas Correntes (serviços)	R\$ 330.000,00	0,48%
	Receita de Capital (amort. de empréstimos.)	R\$ 71.861,00	0,10%
	<b>TOTAL (COTA-PARTE)</b>	<b>R\$ 53.169.322,00</b>	<b>77,50%</b>
COTA-REVISTA	Cota-Revista (anuidades)	R\$ 11.955.613,00	17,43%
	Receita Patrimonial (aplicações)	R\$ 2.947.812,00	4,30%
	Receita de Capital (amort. de empréstimos.)	R\$ 326.276,00	0,48%
	<b>TOTAL (COTA-REVISTA)</b>	<b>R\$ 15.229.701,00</b>	<b>22,20%</b>
FUNDOS	Fundo de Seções	R\$ 150.000,00	0,22%
	Fundo de Dev. de anuidades (aplicação)	R\$ 57.883,00	0,08%
	<b>TOTAL (FUNDOS)</b>	<b>R\$ 207.883,00</b>	<b>0,30%</b>
<b>TOTAL GERAL</b>		<b>R\$ 68.606.906,00</b>	<b>100,00%</b>

### Créditos adicionais

Conforme demonstrado acima, a estimativa de receita para o exercício de 2024 é de R\$ 68.606.906,00. No entanto, devido à implementação de novos projetos, foi necessário

suplementar o orçamento com um montante de R\$ 12.465.000,00. Esse valor é proveniente do superávit de exercícios anteriores, o que é fundamental para garantir a execução desses novos programas.

DESTINAÇÃO	VALOR
Ações Trabalhistas	R\$ 5.000.000,00
Investimentos (móveis, equipamentos, reformas...)	R\$ 2.465.000,00
Cópias e Microfilmagem de Documentos	R\$ 1.500.000,00
<b>TOTAL CRÉDITOS ADICIONAIS (COTA-PARTE)</b>	<b>R\$ 8.965.000,00</b>
Aquisição da 1ª Sede do CRP/21-PI	R\$ 2.000.000,00
Aquisição da 1ª Sede do CRP/23-TO	R\$ 1.500.000,00
<b>TOTAL DE CRÉDITOS ADICIONAIS (COTA-REVISTA)</b>	<b>R\$ 3.500.000,00</b>
<b>TOTAL SUPERÁVIT FINANCEIRO</b>	<b>R\$ 12.465.000,00</b>

#### Orçamento total para 2024

A estimativa de receita para o exercício de 2024 de R\$ 68.606.906,00.

Superávit de exercícios anteriores R\$ 12.465.000,00.

ORIGEM	VALOR
Receita do Exercício	R\$ 68.606.906,00
Créditos Adicionais (Superávit Exerc. Ant.)	R\$ 12.465.000,00
<b>TOTAL DO ORÇAMENTO 2024</b>	<b>R\$ 81.071.906,00</b>



5

**FIXAÇÃO  
DAS DESPESAS**

## FIXAÇÃO DAS DESPESAS

Para financiar as despesas, o Conselho Federal de Psicologia utiliza recursos provenientes da cota parte, cota revista e fundos disponíveis.

A metodologia adotada para determinar as despesas teve como base uma análise minuciosa dos gastos com pessoal, da manutenção da estrutura administrativa, bem como a identificação de novos contratos e eventos previstos para o próximo ano em cada setor do CFP.

- Projeção de reajuste 5,19% (IPCA) para os contratos de manutenção da máquina administrativa;
- Projeção de reajuste de 4,50% (INPC), para despesas com remuneração de pessoal previsto para o ACT e as demais variações para progressões do Plano de Cargos, Carreiras e Salários.
- Projeção de gastos com ações políticas do XIX Plenário do CFP, distribuídos em ações de orientação e fiscalização 2024.

### Divisão da despesa provenientes dos recursos da: Cota parte, Cota revista e Fundos.

Para financiar as despesas, o Conselho Federal de Psicologia utiliza recursos provenientes da cota parte, cota revista e fundos.

DESTINAÇÃO	VALOR
Ações Administrativas e Funcionais	49.359.881,00
Ações Políticas e de Gestão	12.774.441,00
<b>TOTAL COTA-PARTE</b>	<b>R\$ 62.134.322,00</b>
Cota-Revista	18.729.701,00
<b>TOTAL COTA-PARTE</b>	<b>R\$ 18.729.701,00</b>
Repasses - Fundo de Seções de Exercícios Anteriores	R\$ 150.000,00
Repasses - Fundo Devolução de Anuidades	R\$ 57.883,00
<b>TOTAL FUNDOS</b>	<b>R\$ 207.883,00</b>
<b>TOTAL</b>	<b>R\$ 81.071.906,00</b>

### **Divisão por grupo de despesa**

A organização das despesas por grupo de despesa é essencial para manter o controle financeiro e garantir uma gestão eficiente dos recursos. Ao agrupar os gastos em categorias específicas, é possível obter uma visão detalhada de onde os recursos estão sendo utilizados, facilitando a identificação de possíveis excessos ou oportunidades de economia.

<b>GRUPO DE DESPESA</b>	<b>VALOR</b>
Organização Administrativa	52.308.771
Transferências entre Conselhos	6.620.273
Gestão	1.582.080
Orientação e Ética (atividade fim)	20.460.782
Reserva de Contingência	100.000
<b>TOTAL</b>	<b>81.071.906</b>

### Detalhamento da despesa – Cota Parte

São despesas custeadas com os recursos da cota parte administrados pelo Conselho Federal de Psicologia, que têm como finalidade garantir a infraestrutura, recursos materiais e serviços, além dos recursos humanos necessários para o fiel cumprimento dos objetivos traçados pela gestão.

DESTINAÇÃO	VALOR	%
Pessoal	32.827.976,00	52,83%
QVT	200.000,00	0,32%
Qualificação	200.000,00	0,32%
Ações Trabalhistas	5.000.000,00	8,05%
Serviços de Manutenção e Apoio Administrativo	8.360.009,00	13,45%
Cobranças	40.000,00	0,06%
Material de Consumo	266.896,00	0,43%
Móveis/Equipamentos/Computadores/Reformas	2.465.000,00	3,97%
Reuniões e Ações da Diretoria	850.000,00	1,37%
Governança e Controle Interno	100.000,00	0,16%
Assistência Técnica aos Regionais	50.000,00	0,08%
Plenárias	1.200.000,00	1,93%
Orientação e Ética (atividade fim)	10.124.441,00	16,29%
Projeto Ouvidoria	350.000,00	0,56%
Reserva de contingência	100.000,00	0,16%
<b>TOTAL</b>	<b>62.134.322,00</b>	<b>100,00%</b>

### Detalhamento da despesa – Cota Revista

São despesas custeadas com os recursos administrados pelo Conselho Federal de Psicologia, geridos pelo Sistema Conselhos de Psicologia, destinados às Revistas e

projetos comuns da Autarquia, definidos na Assembleia das Políticas da Administração e das Finanças.

A novidade para o orçamento de 2024 é a publicação da Resolução CFP 04/2023 (ProSed) e da Resolução CFP 24/2022 (Programa de Sustentabilidade), que estabelecem as seguintes diretrizes.

- (Resolução CFP 04/2023) O recurso do programa de sustentabilidade será composto por 5% da receita da cota revista.
- (Resolução CFP 4/2023) O programa de apoio às seções será custeado com o recurso da cota revista no valor de R\$400.000,00 por seção.
- (Resolução CFP 24/2022) O repasse para CRs que pretendam adquirir a primeira sede será custeado com recursos provenientes de superávit financeiro de exercícios anteriores.

<b>DESTINAÇÃO</b>	<b>VALOR</b>	<b>%</b>
Qualificação (CFP/CRPs) (Programa de Sustentabilidade)	298.890,00	1,60%
Cobranças	10.000,00	0,05%
Sistema Cadastral Financeiro	1.000.000,00	5,34%
Adequação a LGPD	500.000,00	2,67%
Plataforma dos Atos Oficiais para os CRs	140.000,00	0,75%
Implantação do SEI nos CRs	1.000.000,00	5,34%
Repasses - Programa de Apoio às Seções	1.200.000,00	6,41%
Repasses - Programa de Sustentabilidade	298.890,00	1,60%
Crepop - ( Convênios)	1.413.500,00	7,55%
Repassse 1ª Sede - Resolução CFP 24/2022	3.500.000,00	18,69%
Eleições	582.080,00	3,11%
APAF	1.676.320,00	8,95%
GTs da APAF	732.491,00	3,91%
CNP	172.960,00	0,92%
Revista Psicologia Ciência e Profissão	290.820,00	1,55%
Memória da Psicologia Brasileira	800.000,00	4,27%
Evento Nacional de Mediação	477.000,00	2,55%
Revista Diálogos	996.260,00	5,32%

Publicações CRs	600.000,00	3,20%
CREPOP	2.040.490,00	10,89%
Confecção/certificação nova CIP	1.000.000,00	5,34%
<b>TOTAL</b>	<b>18.729.701,00</b>	<b>100,00%</b>

*Programa de sustentabilidade – 5% da receita da cota revista = 597.780,00*

*Repassse 1ª Sede - Resolução CFP 24/2022 ( CRP 21 e CRP 23)*

*Repassse Programa de Apoio às Seções - Resolução CFP 04/2023 ( CRP 10,CRP 20 e CRP 24)*

### **Detalhamento da despesa – Fundos**

O objetivo do repasse do fundo de seção é aprimorar a assistência prestada aos psicólogos que residem em estados sem regionais instaladas. Anteriormente, esse repasse era feito por meio do recurso do fundo de seções, porém, a partir de 2024, o projeto será substituído pelo Programa de Apoio às Seções. No entanto, ainda existem regionais que não realizaram o repasse dos recursos do fundo de seção de exercícios anteriores. Esses repasses devem ser incorporados ao fundo de seção e repassados aos CRs que têm direito ao Programa de Apoio às Seções.

Despesa com devolução de anuidades tem como finalidade a cobertura de contingências provenientes de ações judiciais, para devolução de anuidades aos psicólogos postulantes da ação. As despesas de 2024 serão custeadas com “Fundo de Reserva para Devolução de Anuidades”, conforme estabelecido na APAF de maio de 2017.

<b>DESTINAÇÃO</b>	<b>VALOR</b>	<b>%</b>
Repasse - Fundo de Seções de Exercícios Anteriores	150.000,00	72,16%
Repasse - Fundo Devolução de Anuidades	57.883,00	27,84%
<b>TOTAL</b>	<b>207.883,00</b>	<b>100,00%</b>

# 6

## DESPEAS POR CENTRO DE CUSTOS

## DESPESAS POR CENTRO DE CUSTOS

O orçamento organizado por centro de custos é uma forma mais eficiente de gerenciar e controlar os custos. Em vez de apenas calcular e monitorar os gastos gerais do CFP, o orçamento por centros de custos divide os custos em diferentes áreas do Conselho, permitindo uma visão mais detalhada e precisa dos gastos. Isso possibilita ajustar as prioridades de gastos, otimizar processos e direcionar recursos para as áreas mais estratégicas do Conselho Federal de Psicologia.

### Despesa por Centro de Custos -2024

<b>11 ORGANIZAÇÃO ADMINISTRATIVA</b>		<b>R\$ 52.308.771,00</b>
<b>11.1</b>	<b>PESSOAL (Administrativo/Apoio)</b>	<b>R\$ 38.526.866,00</b>
11.01.01	Pessoal (Cota Parte)	R\$ 32.827.976,00
11.01.02	QVT (Cota parte)	R\$ 200.000,00
11.01.03	Qualificação (Cota-Parte)	R\$ 200.000,00
11.01.04	Ações Trabalhistas (Cota Parte)	R\$ 5.000.000,00
11.01.05	Qualificação (CFP/CRPs) (Programa de Sustentabilidade) (Cota Revista)	R\$ 298.890,00
<b>11.02</b>	<b>SERVIÇOS DE MANUTENÇÃO E APOIO ADMINISTRATIVO</b>	<b>R\$ 11.316.905,00</b>
11.02.01	Serviços de Manutenção e Apoio Administrativo (Cota Parte)	R\$ 8.360.009,00
11.02.02	Cobranças (Cota Parte)	<b>R\$ 40.000,00</b>
11.02.03	Cobranças (Cota Revista)	R\$ 10.000,00
11.02.04	Sistema Cadastral Financeiro (Cota Revista)	R\$ 1.000.000,00
11.02.05	Adequação a LGPD (Cota Revista)	R\$ 500.000,00
11.02.06	Plataforma dos Atos Oficiais para os CRs (Cota Revista)	R\$ 140.000,00
11.02.07	Implantação do SEI nos CRs (Cota Revista)	R\$ 1.000.000,00
11.02.08	Material de Consumo (Cota parte)	R\$ 266.896,00
<b>11.03</b>	<b>INVESTIMENTOS</b>	<b>R\$ 2.465.000,00</b>
11.03.01	Móveis/Equipamentos/Computadores/Reformas (Cota Parte)	R\$ 2.465.000,00
<b>12 TRANSFERÊNCIAS ENTRE CONSELHOS</b>		<b>R\$ 6.620.273,00</b>
<b>12.01</b>	<b>TRANSFERÊNCIA ENTRE CONSELHOS</b>	<b>R\$ 6.620.273,00</b>
12.01.01	Repasses - Fundo de Seções de Exercícios Anteriores (Fundo de Seções)	R\$ 150.000,00
12.01.02	Repasses - Fundo de Seções (Cota-Revista)	R\$ 1.200.000,00
12.01.03	Repasses - Fundo Devolução de Anuidades (Fundo de Devolução de Anuidades)	R\$ 57.883,00
12.01.04	Repasses - Programa de Sustentabilidade (Cota-Revista)	R\$ 298.890,00
12.01.05	Crepop - (Convênios) (Cota Revista)	R\$ 1.413.500,00
12.01.06	Repasso primeira sede -resolução 24/2022 (Programa de Sustentabilidade)	R\$ 3.500.000,00
12.01.07	Empréstimo-ProSed - resolução 12/2023 (Cota Revista)	R\$ 0,00
<b>13 GESTÃO</b>		<b>R\$ 1.582.080,00</b>
<b>13.01</b>	<b>AÇÕES DA DIRETORIA</b>	<b>R\$ 950.000,00</b>
13.01.01	Reuniões e Ações da Diretoria (Cota Parte)	R\$ 850.000,00
13.01.02	Governança e Controle Interno (Cota Parte)	R\$ 100.000,00



<b>13.2</b>	<b>OUTROS CUSTOS COM GESTÃO</b>	<b>R\$ 50.000,00</b>
13.02.01	Assistência Técnica aos Regionais (Cota Parte)	R\$ 50.000,00
<b>13.3</b>	<b>ELEIÇÕES</b>	<b>R\$ 582.080,00</b>
13.03.01	Eleições ( Cota Revista )	R\$ 582.080,00
<b>14</b>	<b>ATENDIMENTO (REGISTRO PROFISSIONAL)</b>	<b>R\$ 0,00</b>
<b>14.01</b>	<b>PESSOAL (ATENDIMENTO)</b>	<b>R\$ 0,00</b>
<b>14.02</b>	<b>OUTROS CUSTOS COM ATENDIMENTO</b>	<b>R\$ 0,00</b>
<b>15</b>	<b>ORIENTAÇÃO E ÉTICA</b>	<b>R\$ 20.460.782,00</b>
<b>15.01</b>	<b>PESSOAL DA COE (ORIENTAÇÃO)</b>	<b>R\$ 0,00</b>
<b>15.02</b>	<b>OUTROS CUSTOS COM ORIENTAÇÃO E ÉTICA</b>	<b>R\$ 20.460.782,00</b>
15.02.01	Plenárias (Cota Parte) - (SE)	R\$ 1.200.000,00
15.02.02	APAF (Cota Revista) - (SE)	R\$ 1.676.320,00
15.02.03	GTs da APAF (Cota Revista) - (SE)	R\$ 732.491,00
15.02.04	PEPSIC ( Cota Parte) - ( SE)	R\$ 583.600,00
15.02.05	FENPB (Cota Parte) - (SE)	R\$ 400.000,00
15.02.06	CNP (Cota revista) - (SE)	R\$ 172.960,00
15.02.07	CBP ( cota parte) - (SE)	R\$ 300.000,00
15.02.08	Ações Afirmativas ( Cota Parte )- (SE)	R\$ 100.000,00
15.02.09	Reunião de Presidentes e Tesoureiros ( não contemplada na APAF) - ( Cota Revista) - (SE)	R\$ 0,00
15.02.10	Patrocínio e Apoio Institucional (Cota-Parte) -(Edital de apoio) - (GEA)	R\$ 1.050.140,00
15.02.11	Representações do CFP - controle social e relações institucionais (Cota Parte) - (GRI)	R\$ 700.000,00
15.02.12	Apoio a ações e eventos das entidades nacionais da psicologia brasileira (Cota Parte) - (GRI)	R\$ 80.000,00
15.02.13	Participação de delegação do CFP em congressos e simpósios (Cota Parte) - (GRI)	R\$ 400.000,00
15.02.14	Apoio a eventos de organizações da sociedade civil organizada (Cota Parte) -(GRI)	R\$ 80.000,00
15.02.15	Incidência, mobilização e articulação da categoria para o controle social de políticas públicas (CP) (GRI)	R\$ 900.000,00
15.02.16	Comissão de Direitos Humanos do CFP (Cota Parte) - (GRI)	R\$ 500.000,00
15.02.17	A Psicologia na promoção e garantia dos Direitos Humanos (Cota Parte) - (GRI)	R\$ 300.000,00
15.02.18	Co-organizações de Ações com Fóruns e Entidades Profissionais e da Sociedade Civil Organizada (Cota Parte) - (GRI)	R\$ 80.000,00
15.02.19	Ações relacionadas à atuação profissional em políticas públicas (Cota parte) - (GTEC)	R\$ 75.750,00
15.02.20	Ações relacionadas aos direitos humanos no exercício profissional ( Cota parte) - (GTEC)	R\$ 318.050,00
15.02.21	Ações voltadas à orientação dos CRPs (Cota Parte) - (GTEC)	R\$ 400.000,00
15.02.22	Eventos Estratégicos (Cota Parte) - (GTEC)	R\$ 241.712,00
15.02.23	Comissão Consultiva Avaliação Psicológica - CCAP (Cota Parte) - (GTEC)	R\$ 250.000,00
15.02.24	CONPAS (Cota Parte) - (GTEC)	R\$ 100.000,00
15.02.25	Sistema da Avaliação de Práticas Psicológicas - Aluizio Brito - SAPP (Cota Parte) - (GTEC)	R\$ 124.800,00
15.02.26	Prêmios Profissionais (Cota Parte) - ( GTEC)	R\$ 118.100,00
15.02.27	Especialidades de Psicologia e Concurso de Especialistas (Cota Parte) - (GTEC)	R\$ 79.700,00
15.02.28	GTs internos (Cota Parte) - (GTEC)	R\$ 300.000,00
15.02.29	Revista Psicologia Ciência e Profissão (Cota Revista) - (GTEC)	R\$ 290.820,00
15.02.30	50 Anos do CFP e do Sistema Conselhos de Psicologia (Cota Revista) - (GTEC)	R\$ 0,00
15.02.31	Memória da Psicologia Brasileira (Cota Revista) - (GTEC)	R\$ 800.000,00
15.02.32	Censo da Psicologia Brasileira (Cota Revista)- (GTEC)	R\$ 70.000,00
15.02.33	Biblioteca Virtual - BVS-Psi (Cota Revista) - (GTEC)	R\$ 0,00
15.02.34	Política Nacional de COEs e COFs (Cota Parte) - (SOE)	R\$ 752.589,00
15.02.35	Planejamento e Organização dos Processos Internos (Cota Parte)- (SOE)	R\$ 500.000,00

15.02.36	Evento Nacional de Mediação (Cota revista) - (SOE)	R\$ 477.000,00
15.02.37	Assistência técnicas SOE- CRs (Cota Parte) - (SOE)	R\$ 120.000,00
15.02.38	Jornal Federal (Cota Parte) - (GCOM)	R\$ 0,00
15.02.39	Revista Diálogos (Cota Revista) - (GCOM)	R\$ 996.260,00
15.02.40	Publicações CRs (Cota Revista) - (GCOM)	R\$ 600.000,00
15.02.41	Divulgação Institucional (Cota Parte) - (GCOM)	R\$ 800.000,00
15.02.42	Incidência Política no Congresso Nacional ( Cota Parte) - (ASPAR)	R\$ 400.000,00
15.02.43	CREPOP (Cota Revista) - (CREPOP)	R\$ 2.040.490,00
15.02.44	Projeto Ouvidoria ( Cota Parte) - (Ouvidoria)	R\$ 350.000,00
15.02.45	Confecção/certificação nova CIP (Cota Revista)- (TI)	R\$ 1.000.000,00
15.02.46	Sistema integrado aos portais dos CRs, redes sociais e e-CIP (Cota Revista) -(TI)	R\$ 0,00
<b>16</b>	<b>ORIENTAÇÃO E FISCALIZAÇÃO</b>	<b>R\$ 0,00</b>
<b>16.01</b>	<b>PESSOAL DA COF (FISCALIZAÇÃO)</b>	<b>R\$ 0,00</b>
<b>16.02</b>	<b>OUTROS CUSTOS COM ORIENTAÇÃO E FISCALIZAÇÃO</b>	<b>R\$ 0,00</b>
		R\$ 0,00
<b>RESERVA DE CONTINGÊNCIA</b>		<b>R\$ 100.000,00</b>
<b>TOTAL GERAL DA DESPESA</b>		<b>R\$ 81.071.906,00</b>

7

**ORÇAMENTO  
CONTÁBIL**

## ORÇAMENTO CONTÁBIL

O orçamento contábil consiste no detalhamento das receitas e das despesas, classificando-as por elemento de despesa.

### Orçamento Contábil - Exercício 2024

Conta	2024
6.2.1 - EXECUÇÃO DA RECEITA	68.606.906,00
6.2.1.1 - RECEITA A REALIZAR	68.606.906,00
6.2.1.1.1 - RECEITA CORRENTE	68.209.521,00
6.2.1.1.1.03 - COTA PARTE, REVISTA E FUNDO DE SEÇÕES	59.928.036,00
6.2.1.1.1.03.01 - COTA PARTE	47.822.423,00
6.2.1.1.1.03.01.01 - Conselho Regional de Psicologia - 1ª Região - Distrito Federal	1.709.000,00
6.2.1.1.1.03.01.02 - Conselho Regional de Psicologia - 2ª Região - Pernambuco	1.328.686,00
6.2.1.1.1.03.01.03 - Conselho Regional de Psicologia - 3ª Região - Bahia	2.491.823,00
6.2.1.1.1.03.01.04 - Conselho Regional de Psicologia - 4ª Região - Minas Gerais	5.351.006,00
6.2.1.1.1.03.01.05 - Conselho Regional de Psicologia - 5ª Região - Rio de Janeiro	4.321.334,00
6.2.1.1.1.03.01.06 - Conselho Regional de Psicologia - 6ª Região - São Paulo	13.634.383,00
6.2.1.1.1.03.01.07 - Conselho Regional de Psicologia - 7ª Região - Rio Grande do Sul	3.532.958,00
6.2.1.1.1.03.01.08 - Conselho Regional de Psicologia - 8ª Região - Paraná	2.920.004,00
6.2.1.1.1.03.01.09 - Conselho Regional de Psicologia - 9ª Região - Goiás	1.682.540,00
6.2.1.1.1.03.01.10 - Conselho Regional de Psicologia - 10ª Região - Pará e Amapá	653.241,00
6.2.1.1.1.03.01.11 - Conselho Regional de Psicologia - 11ª Região - Ceará	1.360.920,00
6.2.1.1.1.03.01.12 - Conselho Regional de Psicologia - 12ª Região - Santa Catarina	1.745.984,00
6.2.1.1.1.03.01.13 - Conselho Regional de Psicologia - 13ª Região - Paraíba	626.859,00
6.2.1.1.1.03.01.14 - Conselho Regional de Psicologia - 14ª Região - Mato Grosso do Sul	583.572,00
6.2.1.1.1.03.01.15 - Conselho Regional de Psicologia - 15ª Região - Alagoas	471.936,00
6.2.1.1.1.03.01.16 - Conselho Regional de Psicologia - 16ª Região - Espírito Santo	893.900,00
6.2.1.1.1.03.01.17 - Conselho Regional de Psicologia - 17ª Região - Rio Grande do Norte	570.769,00
6.2.1.1.1.03.01.18 - Conselho Regional de Psicologia - 18ª Região - Mato Grosso	828.248,00
6.2.1.1.1.03.01.19 - Conselho Regional de Psicologia - 19ª Região - Sergipe	509.650,00
6.2.1.1.1.03.01.20 - Conselho Regional de Psicologia - 20ª Região - Amazonas e Roraima	595.742,00
6.2.1.1.1.03.01.21 - Conselho Regional de Psicologia - 21ª Região - Piauí	573.810,00
6.2.1.1.1.03.01.22 - Conselho regional de Psicologia - 22ª Região - Maranhão	655.639,00

6.2.1.1.1.03.01.23 - Conselho Regional de Psicologia - 23ª Região - Tocantins	299.990,00
6.2.1.1.1.03.01.24 - Conselho Regional de Psicologia - 24ª Região - Rondônia e Acre	480.429,00
6.2.1.1.1.03.02 - COTA REVISTA	11.955.613,00
6.2.1.1.1.03.02.01 - Conselho Regional de Psicologia - 1ª Região - Distrito Federal	427.250,00
6.2.1.1.1.03.02.02 - Conselho Regional de Psicologia - 2ª Região - Pernambuco	332.172,00
6.2.1.1.1.03.02.03 - Conselho Regional de Psicologia - 3ª Região - Bahia	622.956,00
6.2.1.1.1.03.02.04 - Conselho Regional de Psicologia - 4ª Região - Minas Gerais	1.337.752,00
6.2.1.1.1.03.02.05 - Conselho Regional de Psicologia - 5ª Região - Rio de Janeiro	1.080.334,00
6.2.1.1.1.03.02.06 - Conselho Regional de Psicologia - 6ª Região - São Paulo	3.408.596,00
6.2.1.1.1.03.02.07 - Conselho Regional de Psicologia - 7ª Região - Rio Grande do Sul	883.240,00
6.2.1.1.1.03.02.08 - Conselho Regional de Psicologia - 8ª Região - Paraná	730.001,00
6.2.1.1.1.03.02.09 - Conselho Regional de Psicologia - 9ª Região - Goiás	420.635,00
6.2.1.1.1.03.02.10 - Conselho Regional de Psicologia - 10ª Região - Pará e Amapá	163.311,00
6.2.1.1.1.03.02.11 - Conselho Regional de Psicologia - 11ª Região - Ceará	340.230,00
6.2.1.1.1.03.02.12 - Conselho Regional de Psicologia - 12ª Região - Santa Catarina	436.496,00
6.2.1.1.1.03.02.13 - Conselho Regional de Psicologia - 13ª Região - Paraíba	156.715,00
6.2.1.1.1.03.02.14 - Conselho Regional de Psicologia - 14ª Região - Mato Grosso do Sul	145.893,00
6.2.1.1.1.03.02.15 - Conselho Regional de Psicologia - 15ª Região - Alagoas	117.984,00
6.2.1.1.1.03.02.16 - Conselho Regional de Psicologia - 16ª Região - Espírito Santo	223.475,00
6.2.1.1.1.03.02.17 - Conselho Regional de Psicologia - 17ª Região - Rio Grande do Norte	142.693,00
6.2.1.1.1.03.02.18 - Conselho Regional de Psicologia - 18ª Região - Mato Grosso	207.062,00
6.2.1.1.1.03.02.19 - Conselho Regional de Psicologia - 19ª Região - Sergipe	127.413,00
6.2.1.1.1.03.02.20 - Conselho Regional de Psicologia - 20ª Região - Amazonas e Roraima	148.936,00
6.2.1.1.1.03.02.21 - Conselho Regional de Psicologia - 21ª Região - Piauí	143.453,00
6.2.1.1.1.03.02.22 - Conselho regional de Psicologia - 22ª Região - Maranhão	163.910,00
6.2.1.1.1.03.02.23 - Conselho Regional de Psicologia - 23ª Região - Tocantins	74.998,00
6.2.1.1.1.03.02.24 - Conselho Regional de Psicologia - 24ª Região - Rondônia e Acre	120.108,00
6.2.1.1.1.03.03 - FUNDO DE SEÇÕES	150.000,00
6.2.1.1.1.03.03.25 - Fundo de Seções - Exercícios Anteriores	150.000,00
6.2.1.1.1.04 - RECEITA PATRIMONIAL	7.951.485,00
6.2.1.1.1.04.04 - ATUALIZAÇÃO MONETÁRIA	7.951.485,00
6.2.1.1.1.04.04.01 - REMUNERAÇÃO DE DEP. BANCÁRIOS E APLICAÇÕES FINANCEIRAS	7.950.733,00
6.2.1.1.1.04.04.01.001 - Fundo de Investimento Diferenciado Setor Público (Cota Parte)	4.562.168,00
6.2.1.1.1.04.04.01.002 - Fundo de Investimento Diferenciado Setor Público (Divulgação)	2.947.812,00
6.2.1.1.1.04.04.01.004 - Fundo de Investimento Diferenciado Setor Público (Fundo de Sust.)	382.870,00
6.2.1.1.1.04.04.01.005 - Fundo de Investimento Diferenciado Setor Público (Fundo Dev. Anuid.)	57.883,00
6.2.1.1.1.04.04.02 - JUROS E ENCARGOS DE EMPRÉSTIMOS CONCEDIDOS	752,00

6.2.1.1.1.04.04.02.001 - Juros Sobre Empréstimos (Cota-Parte)	433,00
6.2.1.1.1.04.04.02.002 - Juros sobre empréstimos (Divulg.)	319,00
6.2.1.1.1.05 - RECEITA DE SERVICOS	80.000,00
6.2.1.1.1.05.07 - RECEITAS DIVERSAS DE SERVIÇOS	80.000,00
6.2.1.1.1.05.07.15 - Recuperação de despesas com cédulas de identidades	80.000,00
6.2.1.1.1.08 - OUTRAS RECEITAS CORRENTES	250.000,00
6.2.1.1.1.08.03 - INDENIZAÇÕES E RESTITUIÇÕES	250.000,00
6.2.1.1.1.08.03.02 - Restituições (Ressarcimento de eventos)	100.000,00
6.2.1.1.1.08.03.04 - Restituições (Despesas com cobranças)	150.000,00
6.2.1.1.2 - RECEITA DE CAPITAL	397.385,00
6.2.1.1.2.03 - AMORTIZACAO DE EMPRESTIMO	397.385,00
6.2.1.1.2.03.02 - OUTRAS AMORTIZACOES EMPREST. A ENTIDADES PUBLICAS	397.385,00
6.2.1.1.2.03.02.01 - Empréstimos para Despesas de Custeio	71.428,00
6.2.1.1.2.03.02.02 - Empréstimos P/ Aquisição, Constr. e Reforma de Sede	325.957,00
6.2.2 - EXECUÇÃO DA DESPESA	68.606.906,00
6.2.2.1 - DISPONIBILIDADES DE CREDITO	68.606.906,00
6.2.2.1.1 - CRÉDITO DISPONÍVEL DA DESPESA	68.606.906,00
6.2.2.1.1.01 - CRÉDITO DISPONÍVEL DESPESA CORRENTE	68.496.906,00
6.2.2.1.1.01.01 - PESSOAL E ENCARGOS SOCIAIS	28.590.112,00
6.2.2.1.1.01.01.01 - REMUNERAÇÃO PESSOAL	22.358.940,00
6.2.2.1.1.01.01.01.001 - Salários	14.734.722,00
6.2.2.1.1.01.01.01.01.002 - Gratificação por Tempo de Serviço	913.535,00
6.2.2.1.1.01.01.01.01.004 - Gratificação de Função	1.658.974,00
6.2.2.1.1.01.01.01.01.006 - Gratificação de Natal 13º Salário	1.488.529,00
6.2.2.1.1.01.01.01.01.007 - Abono Pecuniário de Férias	512.139,00
6.2.2.1.1.01.01.01.01.008 - 1/3 de Férias - CF/88	474.848,00
6.2.2.1.1.01.01.01.01.009 - Horas Extras	458.973,00
6.2.2.1.1.01.01.01.01.010 - Substituições	147.890,00
6.2.2.1.1.01.01.01.01.011 - Adicional Noturno	2.000,00
6.2.2.1.1.01.01.01.01.012 - Salário de Férias	1.488.529,00
6.2.2.1.1.01.01.01.01.013 - Aviso Prévio Indenizado	249.400,00
6.2.2.1.1.01.01.01.01.016 - Gratificação Por Qualificação	229.401,00
6.2.2.1.1.01.01.02 - ENCARGOS PATRONAIS	6.231.172,00
6.2.2.1.1.01.01.02.001 - INSS Patronal	4.321.990,00
6.2.2.1.1.01.01.02.003 - FGTS	1.708.182,00
6.2.2.1.1.01.01.02.004 - PIS/PASEP Sobre Folha de Pagamento	201.000,00
6.2.2.1.1.01.03 - JUROS E ENCARGOS DA DÍVIDA	10.000,00

6.2.2.1.1.01.03.07 - JUROS E ENCARGOS DE MORA DE AQUISICAO DE BENS E SERVICOS	5.000,00
6.2.2.1.1.01.03.07.002 - Juros e Encargos a Fornecedores	5.000,00
6.2.2.1.1.01.03.08 - JUROS E ENCARGOS DE MORA DE OBRIGACOES TRIBUTARIAS	5.000,00
6.2.2.1.1.01.03.08.002 - Juros e Encargos Sobre Obrigações Tributárias	5.000,00
6.2.2.1.1.01.04 - OUTRAS DESPESAS CORRENTES	39.896.794,00
6.2.2.1.1.01.04.01 - BENEFÍCIOS A PESSOAL	4.107.904,00
6.2.2.1.1.01.04.01.001 - Vale Transporte	355.162,00
6.2.2.1.1.01.04.01.002 - Programa de Alimentação ao Trabalhador - Pat	1.714.542,00
6.2.2.1.1.01.04.01.003 - Plano de Saúde	2.000.000,00
6.2.2.1.1.01.04.01.004 - Plano Odontológico	38.200,00
6.2.2.1.1.01.04.02 - BENEFÍCIOS ASSISTENCIAIS	190.200,00
6.2.2.1.1.01.04.02.001 - Auxílio Educação	65.200,00
6.2.2.1.1.01.04.02.002 - Auxílio Creche	100.000,00
6.2.2.1.1.01.04.02.005 - Auxílio Funeral	25.000,00
6.2.2.1.1.01.04.03 - USO DE BENS E SERVIÇOS	18.917.656,00
6.2.2.1.1.01.04.03.001 - MATERIAL DE CONSUMO	1.969.301,00
6.2.2.1.1.01.04.03.001.001 - Materiais de Expediente	35.764,00
6.2.2.1.1.01.04.03.001.004 - Carteiras de Identificação Profissional	1.000.000,00
6.2.2.1.1.01.04.03.001.006 - Material para Audio, Vídeo e Foto	55.000,00
6.2.2.1.1.01.04.03.001.008 - Materiais de Informática	42.076,00
6.2.2.1.1.01.04.03.001.011 - Materiais para Manutenção de Bens Móveis	46.000,00
6.2.2.1.1.01.04.03.001.012 - Materiais para Manutenção de Bens Imóveis/Instalações	31.557,00
6.2.2.1.1.01.04.03.001.013 - Material de Copa e Cozinha	11.570,00
6.2.2.1.1.01.04.03.001.015 - Gêneros de Alimentação	26.297,00
6.2.2.1.1.01.04.03.001.016 - Materiais de Higiene, Limpeza e Conservação	5.259,00
6.2.2.1.1.01.04.03.001.017 - Bens Móveis Não Ativaveis	5.259,00
6.2.2.1.1.01.04.03.001.018 - Materiais de Distribuição Gratuita /Livros	710.519,00
6.2.2.1.1.01.04.03.003 - OUTROS MATERIAIS DE CONSUMO	52.595,00
6.2.2.1.1.01.04.03.003.001 - Outros Materiais de Consumo	52.595,00
6.2.2.1.1.01.04.03.004 - SERVICOS TERCEIROS - PESSOAS FÍSICAS	561.411,00
6.2.2.1.1.01.04.03.004.001 - Serviço de Assessoria e Consultoria (PF)	103.633,00
6.2.2.1.1.01.04.03.004.004 - Serviços de Informática (PF)	5.259,00
6.2.2.1.1.01.04.03.004.008 - Remuneração de Estagiários (PF)	342.000,00
6.2.2.1.1.01.04.03.004.011 - Serviços Fotográficos e Vídeos (PF)	10.000,00
6.2.2.1.1.01.04.03.004.015 - Demais Serviços Profissionais (PF)	20.519,00
6.2.2.1.1.01.04.03.004.016 - Locação de Imóveis (PF)	40.000,00

6.2.2.1.1.01.04.03.004.017 - Serviços de Tradução, Degravação e Revisão (PF)	10.000,00
6.2.2.1.1.01.04.03.004.018 - Apresentações Artísticas e Culturais (PF)	30.000,00
6.2.2.1.1.01.04.03.006 - DIÁRIAS, AUXÍLIO REPRESENTAÇÃO, ADICIONAL DE EMBARQUE/DESEMBARQUE E JETONS	6.610.000,00
6.2.2.1.1.01.04.03.006.001 - Diárias a Funcionários	650.000,00
6.2.2.1.1.01.04.03.006.002 - Diárias a Conselheiros	1.800.000,00
6.2.2.1.1.01.04.03.006.003 - Diárias a Colaboradores	3.000.000,00
6.2.2.1.1.01.04.03.006.007 - Auxílio Representação a Colaboradores	150.000,00
6.2.2.1.1.01.04.03.006.008 - Auxílio Representação a Conselheiros	110.000,00
6.2.2.1.1.01.04.03.006.009 - Adicional de Embarque e Desembarque a Colaborador	600.000,00
6.2.2.1.1.01.04.03.006.010 - Adicional de Embarque e Desembarque a Conselheiro	200.000,00
6.2.2.1.1.01.04.03.006.011 - Adicional de Embarque e Desembarque a Funcionário	100.000,00
6.2.2.1.1.01.04.03.007 - PASSAGENS	7.700.000,00
6.2.2.1.1.01.04.03.007.004 - Passagens	7.700.000,00
6.2.2.1.1.01.04.03.008 - HOSPEDAGENS E ALIMENTAÇÃO	1.660.000,00
6.2.2.1.1.01.04.03.008.004 - Hospedagens	1.660.000,00
6.2.2.1.1.01.04.03.009 - DESPESA COM LOCOMOÇÃO	364.349,00
6.2.2.1.1.01.04.03.009.007 - Fretes e Transportes de Encomendas	300.000,00
6.2.2.1.1.01.04.03.009.008 - Locomoção	64.349,00
6.2.2.1.1.01.04.04 - SERVICOS TERCEIROS - PESSOAS JURÍDICAS	14.892.627,00
6.2.2.1.1.01.04.04.001 - Serviços de Auditoria e Perícia	220.000,00
6.2.2.1.1.01.04.04.002 - Serviços de Assessoria e Consultoria	411.877,00
6.2.2.1.1.01.04.04.005 - Serviços de Informática (PJ)	3.450.812,00
6.2.2.1.1.01.04.04.008 - Serviços de Limpeza, Conservação e Jardinagem	470.000,00
6.2.2.1.1.01.04.04.009 - Serviços de Segurança Predial e Preventiva	10.519,00
6.2.2.1.1.01.04.04.010 - Serviços de Medicina do Trabalho	48.000,00
6.2.2.1.1.01.04.04.011 - Serviços de Seleção, Treinamento e Orientação Profis.	400.000,00
6.2.2.1.1.01.04.04.012 - Serviços de Intermediação de Estágios	77.314,00
6.2.2.1.1.01.04.04.014 - Serviços de Tradução, Degravação, revisão e estenotipia	400.000,00
6.2.2.1.1.01.04.04.016 - Serviços de Divulgação Institucional	1.200.000,00
6.2.2.1.1.01.04.04.019 - Serviços de Apoio Administrativo e Operacional	753.334,00
6.2.2.1.1.01.04.04.021 - Seguros de Bens Móveis	5.259,00
6.2.2.1.1.01.04.04.022 - Seguros de Bens Imóveis	10.000,00
6.2.2.1.1.01.04.04.023 - Seguros de Viagens	10.000,00
6.2.2.1.1.01.04.04.024 - Locação de Bens Móveis, Máquinas e Equipamentos	932.419,00
6.2.2.1.1.01.04.04.025 - Locação de Bens Imóveis	575.664,00
6.2.2.1.1.01.04.04.026 - Condomínios	820.482,00
6.2.2.1.1.01.04.04.027 - Manutenção e Conservação Bens Móveis	102.547,00



6.2.2.1.1.01.04.04.028 - Manutenção e Conservação Dos Bens Imóveis	20.000,00
6.2.2.1.1.01.04.04.030 - Serviços de Energia Elétrica	170.000,00
6.2.2.1.1.01.04.04.033 - Postagem de Correspondência Institucional	1.752.595,00
6.2.2.1.1.01.04.04.034 - Serviços de Telecomunicações	192.000,00
6.2.2.1.1.01.04.04.035 - Serviços de Internet	237.155,00
6.2.2.1.1.01.04.04.037 - Assinaturas	35.000,00
6.2.2.1.1.01.04.04.038 - Publicações Técnicas	50.000,00
6.2.2.1.1.01.04.04.039 - Confecção (impressão) de Revistas	800.000,00
6.2.2.1.1.01.04.04.042 - Impressos Gráficos	172.650,00
6.2.2.1.1.01.04.04.043 - Cópias e Microfilmagem de Documentos	2.000,00
6.2.2.1.1.01.04.04.045 - Inscrições	98.000,00
6.2.2.1.1.01.04.04.046 - Serviço de Alimentação	500.000,00
6.2.2.1.1.01.04.04.048 - Serviços de publicação de Editais e matérias	205.000,00
6.2.2.1.1.01.04.04.049 - Locação de espaço para eventos	400.000,00
6.2.2.1.1.01.04.04.056 - Vistos e Emolumentos	10.000,00
6.2.2.1.1.01.04.04.058 - Locação Transportes	140.000,00
6.2.2.1.1.01.04.04.059 - Estudos e Pesquisas	150.000,00
6.2.2.1.1.01.04.04.061 - Apresentações Artísticas e Culturais	40.000,00
6.2.2.1.1.01.04.04.062 - Outros Serviços de Terceiros - PJ	20.000,00
6.2.2.1.1.01.04.05 - TRIBUTÁRIAS E CONTRIBUTIVAS	24.000,00
6.2.2.1.1.01.04.05.001 - TRIBUTOS	24.000,00
6.2.2.1.1.01.04.05.001.002 - Impostos e Taxas	15.000,00
6.2.2.1.1.01.04.05.001.003 - Despesas Judiciais	9.000,00
6.2.2.1.1.01.04.06 - DEMAIS DESPESAS CORRENTES	80.000,00
6.2.2.1.1.01.04.06.001 - Sentenças Judiciais	10.000,00
6.2.2.1.1.01.04.06.004 - Despesas Miúdas de Pronto Pagamento	20.000,00
6.2.2.1.1.01.04.06.007 - PREMIAÇÕES CIENTIFICAS	50.000,00
6.2.2.1.1.01.04.07 - SERVIÇOS BANCÁRIOS	50.000,00
6.2.2.1.1.01.04.07.001 - Taxa Sobre Serviços Bancários	50.000,00
6.2.2.1.1.01.04.08 - TRANSFERÊNCIAS CORRENTES	1.634.407,00
6.2.2.1.1.01.04.08.001 - SUBVENÇÕES SOCIAIS	1.634.407,00
6.2.2.1.1.01.04.08.001.002 - Anuidades	4.000,00
6.2.2.1.1.01.04.08.001.003 - Diversas Transferências Correntes	222.524,00
6.2.2.1.1.01.04.08.001.004 - Repasses aos CRP's - Fundo de Seções Estaduais	1.350.000,00
6.2.2.1.1.01.04.08.001.006 - Fundo de Reserva Devolução de Anuidades	57.883,00
6.2.2.1.1.02 - CRÉDITO DISPONÍVEL DESPESA DE CAPITAL	110.000,00
6.2.2.1.1.02.02 - INVERSÕES FINANCEIRAS	10.000,00

6.2.2.1.1.02.02.05 - INTANGÍVEL	10.000,00
6.2.2.1.1.02.02.05.001 - Marcas e Patentes	10.000,00
6.2.2.1.1.02.04 - OUTRAS DESPESAS CAPITAL	100.000,00
6.2.2.1.1.02.04.01 - TRANSFERÊNCIAS DE CAPITAL	100.000,00
6.2.2.1.1.02.04.01.002 - Reserva de Contingência	100.000,00

	RECEITA	DESPESAS
	2024	2024
CORRENTES:	68209521	68496906
CAPITAL:	397385	110000
RESERVA DE CONTINGÊNCIA:		0
TOTAL:	68606906	68606906
TOTAL DOTAÇÃO ADICIONAL POR FONTE		12465000
TOTAL ORÇADO + DOTAÇÃO ADICIONAL POR FONTE		81071906

Esta Proposta Orçamentária do Conselho Federal de Psicologia para o exercício 2024 foi elaborada em conformidade com os princípios orçamentários estabelecidos pela Lei Federal 4.320/64, o Manual de Procedimentos Administrativos e Financeiros - Resolução CFP nº 20/2018, e as demais normas de Direito Financeiro vigentes no país.

Fazem parte do orçamento do Conselho Federal de Psicologia: Planejamento Estratégico, Plano de Trabalho, Orçamento Programa-Centro de Custos e Orçamento Contábil.



Conselho  
Federal de  
Psicologia