

Conselho Regional de Psicologia 10ª Região Pará e Amapá

RELATÓRIO INTEGRADO DE GESTÃO



Exercício 2021

Belém 2022

MENSAGEM DA PRESIDENTA

Enfrentar a pandemia do novo coronavírus desde 2020 provou ser extremamente desafiador para todos nós. A gestão pública, não esteve isenta desses desafios, tendo de se reorganizar e rever, quase que completamente, seus planos e projetos, mas sempre no fiel cumprimento da lei e do zelo com a coisa pública. Por isso, ao longo do exercício de 2021, nos comprometemos a realizar nossas ações essenciais da melhor maneira possível, garantindo que o trabalho em home office sempre que necessário, como possibilidade de proteção aos profissionais e psicólogas cadastradas em nossa jurisdição. Estamos em constante diálogo com a categoria e disponibilizamos diversos espaços de capacitação e orientação para a categoria, buscando manter intacta nossa própria instituição e nosso código de ética. Para a gestão deste ano, adaptamos para aplicação do planejamento estratégico, orientado para as ações relevantes que vislumbramos, e de acordo com os objetivos traçados, sendo eles: Adaptar normas técnicas para atuação das psicólogas nas políticas públicas no Pará e Amapá, considerando o fator amazônico; Aumentar a representatividade da Psicologia nos conselhos de garantia de direitos no Pará e Amapá; Promover junto à categoria a compreensão da relação indissolúvel da psicologia com os direitos humanos; Atuar nas demandas regionais específicas nos territórios do Pará e Amapá Desenvolver ações descentralizadas nas regiões dos estados do Pará e Amapá, contemplando as diversidades e pluralidades, considerando o fator amazônico para garantir o acesso aos serviços do conselho; Conectar a categoria às produções do sistema Conselhos para uma prática pautada na ética e na técnica e dar visibilidade às

ações do Conselho; Fomentar a produção de saberes e eventos sobre temas demandados e poucos contemplados pela categoria, para qualificar a prática profissional das psicólogas; Ampliar o conhecimento da categoria sobre as normativas do sistema conselhos e outras pertinentes à prática da profissão, visando um fazer comprometido social e ético; Ampliar o conhecimento do Conselho sobre a categoria. Reconhecemos os desafios que temos pela frente, principalmente num contexto persistente de pandemia com agravantes envolvidos. Muito há de se fazer para que a Psicologia se fortaleça ainda mais enquanto profissão e os profissionais recebam a valorização pertinente às suas competências. Apresentamos assim o nosso relatório de prestação de contas, centrando-se nas recomendações relativas à responsabilidade social e financeira dos municípios, projetos profissionais alinhados com a democracia e o compromisso, alinhados com os princípios básicos do Código de Ética do Psicólogo, e respondemos a uma abordagem pautada na promoção da liberdade, dignidade, igualdade e integridade humana, e só pode ser praticada em sociedades democráticas, justas e igualitárias, onde seja possível construir relações baseadas no respeito à dignidade humana. Diante de todos os desafios da pandemia nesses dois anos de gestão neles tomados quase que totalmente pela pandemia, gerir duas sedes em estados diferentes não foi fácil, porém este plenário manteve o compromisso com a gestão e garantiu o investimento para compra e reforma de uma sala para a sede própria da seção Amapá. Garantindo assim mais autonomia para o estado do Amapá.

Jureuda Duarte Guerra
Presidenta do CRP10

SUMÁRIO

1. <u>VISÃO GERAL DA ENTIDADE</u>	5	5.2. <u>Relatório de Auditoria</u>	29
1.1. <u>Identificação da Entidade</u>	6	5.3. <u>Desempenho Orçamentário</u>	30
1.2. <u>CRP10 e a Sociedade</u>	7	5.3.1. <u>Receitas</u>	31
1.3. <u>Organograma</u>	10	5.3.1.1. <u>Partilha das Receitas</u>	32
1.3.1. <u>Gestão</u>	11	5.3.2. <u>Despesas</u>	33
1.4. <u>Remuneração Paga a Conselheiros</u>	12	5.4. <u>Tratamento Contábil da Depreciação, da Amortização e Exaustão do Patrimônio</u>	36
1.5. <u>Modelo de Negócio</u>	13	5.5. <u>Desempenho Financeiro</u>	37
2. <u>PLANEJAMENTO ESTRATÉGICO</u>	14	5.6. <u>Sistemática de Apuração de Custo na Unidade</u>	37
2.1. <u>Temas Estratégicos</u>	16	6. <u>RELACIONAMENTO COM A SOCIEDADE</u>	38
3. <u>RISCOS E OPORTUNIDADES NA GESTÃO</u>	17	7. <u>DEMONSTRAÇÕES CONTÁBEIS</u>	41
3.1. <u>Riscos</u>	18	7.1. <u>Declaração do Contador</u>	42
3.2. <u>Oportunidades</u>	20	7.2. <u>Balanco Patrimonial</u>	44
4. <u>RESULTADOS ALCANÇADOS</u>	21	7.3. <u>Balanco Orçamentário</u>	45
4.1. <u>Área Fim</u>	22	7.4. <u>Balanco Financeiro</u>	47
4.2. <u>Atendimento e Registro</u>	23	7.5. <u>Varição Patrimonial</u>	48
4.3. <u>Financeiro</u>	25	7.6. <u>Demonstração de Fluxo de Caixa</u>	49
5. <u>FINANÇAS E CONTAS PUBLICAS</u>	26	7.7. <u>Comparativo de Receita</u>	50
5.1. <u>Gestão de Pessoas</u>	27	7.8. <u>Comparativo de Despesas</u>	51
5.1.1. <u>Movimento Funcional</u>	28	7.9. <u>Notas Explicativas</u>	52
5.1.2. <u>Contratação de Mão de obra temporária</u>	28		

1. VISÃO GERAL DA ORGANIZAÇÃO

1.1. IDENTIFICAÇÃO DA ENTIDADE

CONSELHO REGIONAL DE PSICOLOGIA 10ª REGIÃO PARÁ E AMAPÁ

CNPJ: 37.115.540/0001-20

www.crp10.org.br

- Sede Belém

 Av. Generalíssimo Deodoro, N° 511

Cep: 66.055-240, Umarizal

 (91)3085-4281 / 3224-6322 /
3224-6690 / 3225-4491 /
991527704 / 99244- 3231 /
98814-3699

- Sede Seção Amapá

 Av. Fab, N°1070 - Sala 307

Cep: 68901-259, Santa Rita

 (96) 3223-3945 / 991036623

1.2. CRP10 E A SOCIEDADE

O Conselho Regional de Psicologia 10ª Região Pará e Amapá é uma autarquia federal, dotada de personalidade jurídica de direito público, criada pela Lei Federal nº 5766, de 20 de dezembro de 1971. Tem sede no foro da Cidade de Belém com jurisdição em todo o Estado do Pará e Amapá, conforme fixado na resolução CFP nº 004/92, de 26 de setembro de 1992. Sendo criado no V Plenário a seção no estado do Amapá criada através da resolução 03/2001 de janeiro de 2001.

Conforme a Lei 5.766 de 20 de dezembro de 1971, que cria o Conselho Federal e os Conselhos Regionais de Psicologia, tem como principal função fiscalizar, orientar, aperfeiçoar, disciplinar, divulgar o exercício da profissão de psicólogo/o, zelar pela fiel observância dos princípios éticos - profissionais e contribuir para o desenvolvimento da psicologia enquanto ciência e profissão. No caso do CRP 10 essa finalidade se abrange os estados do Pará e Amapá.

O CRP10 concede, aos graduados em Psicologia, o exercício profissional. Para tanto, expede a carteira de identidade profissional de psicólogo. Realiza orientações as/aos psicólogas/os e a comunidade sobre o exercício profissional de psicólogo, servindo de tribunal às possíveis infrações éticas relativas ao exercício profissional. Junto ao sistema conselhos de Psicologia, da elaboração do conjunto de legislações da profissão. É função dessa autarquia o zelo pelo exercício profissional ético, a mesma realiza discussões com a categoria.

acerca de como podem ser aumentadas as suas atuações em direção à melhoria da vida das pessoas. Para tanto, desenvolve ações que promovam a integração de profissionais na construção de uma política que seja correspondente às necessidades da população estimular e fortalecer a relação entre Conselho, Psicólogas(os) e sociedade; formando, assim, uma rede comprometida com a cidadania, a solidariedade, a justiça e a saúde mental

O desenvolvimento das funções de orientar, fiscalizar e disciplinar vai além da realização de averiguações, das determinações de penalidades por infrações éticas ou técnicas, do acolhimento e da resposta às dúvidas por parte de profissionais e usuárias(os) de serviços. Essas funções criam a dinâmica do Conselho e, ao mesmo tempo, subsidiam suas ações.



f LIVE Dia 18 de fevereiro, às 19h30
Live pelo Facebook do CRP 10

Saúde mental e Pandemia: Por que deixamos de nos proteger?

Debatedores:

- Psicóloga Ma. Madalena Gonzaga (CRP 10/0586)
- Psicólogo e conselheiro do CRP 10 Wagner Caldeiras (CRP 10/01367)
- Presidente do CRP 10 Jureuda Guerra

Luto pelos mortos na pandemia
WWW.CRP10.ORG.BR

CRP 10
Conselho Regional de Psicologia
10ª região Pará | Amapá



Março - Mês das mulheres

Diálogos e orientação: Legislação e práticas sobre os atendimentos de mulheres vítimas de violência

- Dia 20 de março de 9h às 12h
1. Orientações éticas e Resolução 08/2020 (Estabelece normas de exercício profissional da psicologia em relação às violências de gênero).
Saiumy Verbicaro (CRP 10/4300) psicóloga de orientação e fiscalização do CRP 10.
- Dia 27 de março de 9h às 12h
Diálogos sobre notificação e questões técnicas no atendimentos de mulheres vítimas de violência Debatedoras: **Profª. Dra. Milene Xavier Veloso** (CRP 10/0709), UFPA. **Profª. Ma. Nelcirema da Silva Pureza** (CRP 10/0786)

Inscrições limitadas.
Certificado na conclusão.

Reunião online, link a ser encaminhado após inscrição pelo formulário
WWW.CRP10.ORG.BR

Comissão de Gênero do CRP10

CRP 10
Conselho Regional de Psicologia
10ª região Pará | Amapá



Reunião de orientação

- Documentos Psicológicos escritos (Resolução CFP 06/2019)

Dia 20 de maio, às 18h

Com a psicóloga fiscal
Saiumy Verbicaro (CRP 10/4300)

200 inscrições para psicólogas (os)
30 para estudantes

Inscrições pelo formulário na descrição, site e bio.

 Google Meet

CRP 10
Conselho Regional de Psicologia
10ª região Pará | Amapá
WWW.CRP10.ORG.BR

VOCÊ ACREDITA EM MIM?

A IMPORTÂNCIA DE DAR ESCUTA A CRIANÇAS E ADOLESCENTES. (NAS ESCOLAS, NA FAMÍLIA EM TODO LUGAR).

Mês de Combate ao Abuso e Exploração Sexual Infantojuvenil
Dia 01 de junho, às 19h

Debatedoras:

Suzane Gaia (CRP 10/3001), Psicóloga pelo Curso Psicanalítico de Minas Gerais - CPMG/CPPA. Pós-graduada em Saúde Mental. Pós-graduada em Psicanálise com Crianças e Adolescentes. Sócia efetiva do Curso Psicanalítico do Pará - CPPA. Servidora da SESPA, com atuação há 10 anos no ParaPaz Integrado.

Fernanda Neta Conselheira do CRP 10; Mestre e doutoranda pela UFPA, Coordenadora do CAPS/Belem.

Mediadora: Presidenta do CRP 10 **Jureuda Guerra**

LIVE

Facebook do CRP 10

WWW.CRP10.ORG.BR



Jureuda Duarte CRP10/1135



Suzane Gaia CRP10/3001



Fernanda Neta CRP10/4364



CRP 10
Conselho Regional de Psicologia
10ª região Pará | Amapá

PSICOLOGIA E SERVIÇO SOCIAL SÃO PROFISSÕES DA EDUCAÇÃO!

Após 20 anos de tramitação no Congresso Nacional, entrou em vigor, em 12 de dezembro de 2019, a Lei nº 13.935/2019, que dispõe sobre a prestação de serviços de Psicologia e de Serviço Social nas redes públicas de educação básica. A Lei é resultado de intensa mobilização das duas categorias ao longo dos anos.

Com a promulgação, iniciou-se um novo ciclo de luta pela garantia da regulamentação e da implementação da nova Lei.

Sobre o Fundeb

A aprovação do novo Fundo de Manutenção e Desenvolvimento da Educação Básica e de Valorização dos Profissionais da Educação (Fundeb) – Lei 14.113/2019 passou a ser instrumento permanente de financiamento da educação básica pública - contribui para consolidar a Lei 13.935/2019, de 11 de dezembro de 2019, que insere nas redes públicas de educação básica os serviços de Psicologia e de Serviço Social para atender às necessidades e prioridades definidas pelas políticas de educação, por meio de equipes multiprofissionais. Com a aprovação do Fundeb, estados e municípios poderão pagar profissionais da Psicologia e do Serviço Social com os 70% destinados ao pagamento de profissionais da educação básica.

Sr. Deputado Gastão Vieira (PRÓS-MA) - eminente relator do PL 3418/21, de autoria da Deputada professora Dorinha Seabra Resende (DEM-TO), que atualiza a regulamentação do Fundebas -, contamos com o seu mandato quanto à especificação de Psicólogas (as) e Assistentes Sociais como profissionais da rede de educação básica, conforme previsto na Lei 13.935/19, com recurso garantido por meio do Fundeb, Lei 14.113/20, para que os profissionais citados acima possam estar presentes nas escolas do Brasil.

Atenciosamente,

Jureuda Duarte Guerra
Conselheira Presidenta do CRP 10 Pará e Amapá, em nome dos 8.200 Psicólogos e Psicólogas dos nossos estados.

@CRP10_PA_AP
WWW.CRP10.ORG.BR



CRP 10
Conselho Regional de Psicologia
10ª região Pará | Amapá

Google Meet

ENCONTRO ENTRE A COMISSÃO DE PSICOLOGIA E RELAÇÕES RACIAIS DO CRP10 E O NÚCLEO DE PSICÓLOGAS(OS) NEGRAS (OS) E PESQUISADORAS(ES) JUNTO COM PSICÓLOGAS(OS) E ESTUDANTES DE PSICOLOGIA DO ESTADO DO AMAPÁ INTERESSADOS EM TEMÁTICAS RACIAIS.

10/04 - Sábado às 17h

Apoie:



COMISSÃO DE PSICOLOGIA E RELAÇÕES RACIAIS



Associação Nacional de Psicologia Organizacional e Profissionalizadora



CRP 10
Conselho Regional de Psicologia
10ª região Pará | Amapá

WWW.CRP10.ORG.BR

DESAFIOS NA ATUAÇÃO PROFISSIONAL DAS PSICÓLOGAS NOS RINCÕES AMAZÔNICOS

Em Laranjal do Jari, dia 10/09 às 14h

Com a integrante da diretoria da Seção/AP, Lidiane Colares de Faro (CRP 10/3344)

Evento aberto, voltado às psicólogas e psicólogos.



Luto pelos mortos na pandemia

Local: Sede dos Conselhos de Direitos de Laranjal do Jari (Rua Emilio Medici, 2824).



CRP 10
Conselho Regional de Psicologia
10ª região Pará | Amapá

WWW.CRP10.ORG.BR

RODA DE DIÁLOGO

Consulta Online: Referência Técnica para atuação das psicólogas (os) com os povos indígenas.

01/JUL

Quinta às 19h30



Participação: Bruno Simões CRP 06/109975 psicólogo e educador, trabalha com movimentos sociais e povos da terra.

Participação: Carmen Hannud CRP 23/1373, psicóloga da Comissão Memória de Tutawa, Docente na Faculdade Católica Dom Orione de Araguaína-Tocantins, Doutoranda em Psicologia PPGP / UFPA.

Participação: Itamiza Pereira CRP 20/09967, psicóloga indígena do povo Meauri. Psicóloga atuante no Conselho Indígena de Roraima (CIR) Integrante da Articulação de Indígenas Psicólogas (as) - ABIPSI.

Mediação: Eunice Guedes (CRP 10/00873); Profa. UFPA. Coordenadora da Comissão de Gênero e Integrante da Comissão de Psicologia e Povos Indígenas CRP10.



CRP 10
Conselho Regional de Psicologia
10ª região Pará | Amapá

WWW.CRP10.ORG.BR

2.745.702 mortos pela covid-19 no mundo,

300.000

Trezentos mil são brasileiros, somos mais de 11% das vítimas



Luto pelos mortos na pandemia
WWW.CRP10.ORG.BR



CRP 10
Conselho Regional de Psicologia
10ª região Pará | Amapá

Dia Nacional de "Abolição da escravidão"

Dia 13 de maio

17h - "Brasil e Racismo: qual a contribuição da Psicologia para a (re) existência da população negra?"
Ma. Ivani Oliveira (Conselheira Vice presidente do CRP- SP, Comissão de Direitos Humanos e Políticas Públicas).



Ma. Ivani Oliveira

18h - "Branquidade, Racismo e o mito da Democracia Racial"
Dra. Zélia Amador de Deus (UFPA)
Ma. Monica Mendes (USP).



Dra. Zélia Amador



Ma. Monica Mendes

LIVE

Facebook do CRP 10

WWW.CRP10.ORG.BR



COMISSÃO DE PSICOLOGIA E RELAÇÕES RACIAIS



CRP 10
Conselho Regional de Psicologia
10ª região Pará | Amapá

Meet



Reunião em defesa do cuidado em liberdade

Trancar uma pessoa não é o mesmo que cuidar dela!

Dia 07 de dezembro às 19h

ISSAÇÃO DE DIREITOS HUMANOS DO CRP10; COMISSÃO DE GÊNERO; ISSAÇÃO DE PSICOLOGIA E RELAÇÕES RACIAIS; COMISSÃO DE PSICOLOGIA NOS INDÍGENAS; GT DE SEXUALIDADE DO CRP 10; GT DE SAÚDE MENTAL, CK, ALCOOL E OUTRAS DROGAS



CRP 10
Conselho Regional de Psicologia
10ª região Pará | Amapá
WWW.CRP10.ORG.BR

1.3. ORGANOGRAMA

A estrutura de governança da entidade está descrita no Regimento Interno da autarquia e demonstrado no organograma ao lado. O Conselho é composto pelos seguintes órgãos:

I – Plenário

II – Diretoria

III – Comissões

IV – Congressos

V – Assembleias

Para o cumprimento administrativo de sua atividade precípua, o CRP10 conta com uma equipe formada por 12 empregados públicos, sendo 10 deles alocados na sede em Belém e 2 na Seção em Macapá. A Seção garante aos psicólogos inscritos a descentralização dos atendimentos pelos estados do Pará e Amapá, e oportuniza espaços de convivência para a categoria, de forma que o CRP10 consiga contemplar amplamente os dois estados dentro da jurisdição desse conselho.

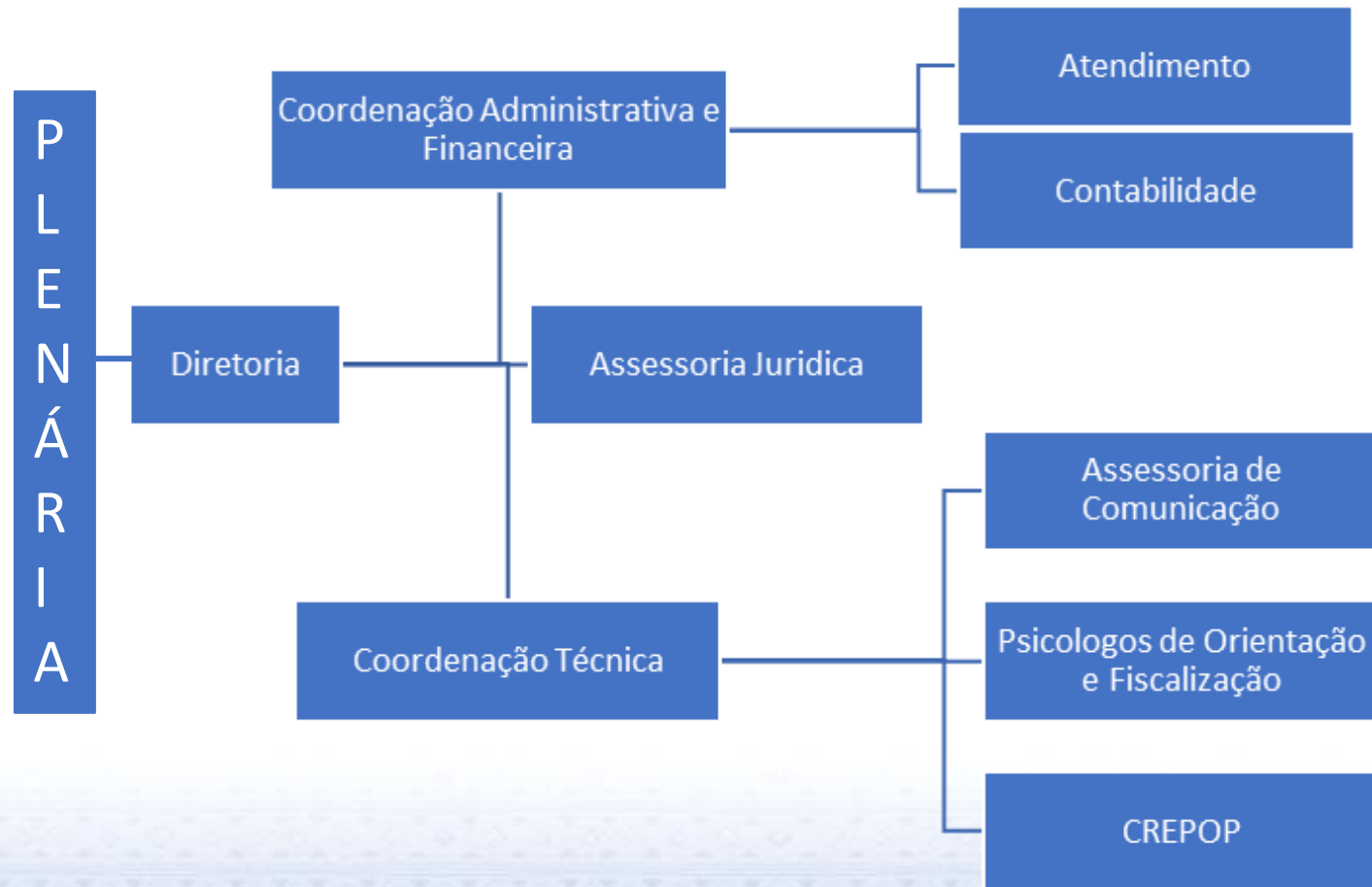

X PLENÁRIO "FRENTE PARÁ E AMAPÁ EM DEFESA DA PSICOLOGIA" GESTÃO 2019-2022

JUREUDA DUARTE GUERRA
Conselheira Presidenta
CRP10/1135

VALBER LUIZ FARIAS SAMPAIO
Conselheiro Tesoureiro
CRP10/ 3455

[Click aqui para ver os dados do Rol de Responsáveis](#)



ANTONINO ALVES DA SILVA
Conselheiro Vice - Presidente
CRP10/ 972

MARIA EUNICE FIGUEIREDO GUEDES
Conselheira Secretaria
CRP10/ 873

CONSELHEIROS EFETIVOS

CARLA ISADORA BARBOSA CANTO (CRP10/ 3378), ROSE MARA JARDIM RUIZ (CRP10/ 4389), LUIS VAGNER DIAS CALDEIRA (CRP10/ 1367), SORAYA WIVIANNE BRAGA ALBIM (CRP10/ 642), JOSE DE ARIMATEIA RODRIGUES REIS (CRP10/ 1480)

CONSELHEIROS SUPLENTES

DAIANE GASPARETTO DA SILVA (CRP10/ 4768), JORGETE LOPES DA SILVA (CRP10/ 4110), MAX DA COSTA ALVES (CRP10/ 3700), ROBERTA PRISCILA DA COSTA BRANCO (CRP10/ 5140), IDIANNE MEDEIROS DE QUEIROZ LIMA LUCIO (CRP10/ 3632), LEONE AZEVEDO GAMA DA ROCHA (CRP10/ 2197), FERNANDA TEIXEIRA DE BARROS NETA (CRP 4364)

1.4. REMUNERAÇÃO PAGA AOS CONSELHEIROS

Jeton é a gratificação paga a Conselheiro efetivo, ou a Conselheiro suplente quando convocado na condição de efetivo, pela sua participação em reunião Plenária do Conselho.

Em 2021, em virtude da realização das reuniões todas de forma on-line não houve pagamento de Jetons, sendo feito apenas o pagamento de Ajuda de custo, nos valores demonstrados abaixo:

Ajuda de Custo R\$ (quatro mil, novecentos e dezessete reais e noventa e nove centavos).

No total em 2021 foram realizadas 12 plenarias entre presenciais e on-line.

Ressaltamos que o cargo de Conselheiro é honorífico, já que seu ocupante exerce função pública gratuita, não havendo para tanto pagamento de salários ou qualquer outro tipo de remuneração.

1.5. MODELO DE NEGOCIO

<ul style="list-style-type: none">• Nossos Recursos <p>6 Servidores Efetivos, 3 Temporários e 3 Comissionados 18 conselheiros Arrecadação R\$ 2.175.148,47 10 Normativas, resoluções e portarias</p>	<ul style="list-style-type: none">• Nossos Processos <p>Registro Profissionais Orientação e Fiscalização Processos Éticos Regulamentação Profissional Defesa da Profissão Pesquisa de praticas profissionais</p>
<ul style="list-style-type: none">• Resultados em 2020 <p>566 Novos Psis 13 Novas Empresas 230 Fiscalizações 68 Registro de titulo de Especialista 12 Representações 1.598 Orientações</p>	<ul style="list-style-type: none">• Impactos <p>Exercício qualificado da profissão Profissão fortalecida Defesa dos direitos humanos e das politicas publicas 6. 529 Profissionais ativos 165 empresas ativas 24 processos ativos</p>

2. PLANEJAMENTO ESTRATÉGICO

Instituição reconhecida pela categoria e sociedade, na região Para e Amapá, como referência na defesa dos DH e na construção de uma psicologia para a Amazônia comprometida com a territorialidade, diversidade e com a prática profissional ética.



Construir uma psicologia pautada na pluralidade, diversidade, ética e na defesa dos Direitos Humanos, intensificando as ações de orientação à categoria e à sociedade, promovendo a psicologia como ciência e profissão no contexto amazônico.

ÉTICA, DIVERSIDADE, COMPROMISSO SOCIAL, REGIONALIDADE, DIREITOS HUMANOS, SOLIDARIEDADE

2.1. TEMAS ESTRATÉGICOS

Políticas públicas no contexto amazônico

1. Adaptar normas técnicas para atuação das psicólogas nas políticas públicas no Pará e Amapá, considerando o fator amazônico
2. Aumentar a representatividade da Psicologia nos conselhos de garantia de direitos no Pará e Amapá

Direitos Humanos no contexto amazônico

1. Promover junto à categoria a compreensão da relação indissolúvel da psicologia com os direitos humanos
2. Atuar nas demandas regionais específicas atravessadas pelos direitos humanos nos territórios do Pará e Amapá

Territorialização

1. Desenvolver ações descentralizadas nas regiões dos estados do Pará e Amapá, contemplando as diversidades e pluralidades, considerando o fator amazônico para garantir o acesso aos serviços do conselho.
2. Conectar a categoria às produções do sistema Conselhos para uma prática pautada na ética e na técnica e dar visibilidade às ações do Conselho
3. Garantir agilidade nos processos de registro e entrega de carteira

Psicologia: Ética, saberes e práticas

1. Fomentar a produção de saberes e eventos sobre temas demandados e poucos contemplados pela categoria, para qualificar a prática profissional das psicólogas
2. Ampliar o conhecimento da categoria sobre as normativas do sistema conselhos e outras pertinentes à prática da profissão, visando um fazer comprometido social e ético.
3. Ampliar o conhecimento do Conselho sobre a categoria
4. Intensificar as fiscalizações e orientações por parte dos conselheiros

3. RISCOS E OPORTUNIDADES

3.1. Riscos

O CRP10 não possui unidade de controle interno, mas o sistema do Comitê de Psicologia entende que o bom funcionamento do controle interno, que busca minimizar o risco de descumprimento de políticas e planos de execução, é condição essencial para garantir eficiência, efetividade, efetividade, economia e transparência.

O CRP10, por meio de sua Coordenação e Comitê Executivo, busca manter controles internos eficazes por meio da implantação de relatórios gerenciais, processos e procedimentos destinados a orientar o desenvolvimento e a adoção de políticas internas consistentes com a legislação, normas internas, recomendações, auditores independentes e CFPs visando reduzir o risco e a possibilidade de erros.

Risco	Probabilidade de ocorrência	Grau de Impacto	Ações para mitigar os Riscos
RISCO DE CRÉDITO/INADIMPLÊNCIA	MÉDIO	ALTO	Monitoramento constante dos valores de entradas de receitas de anuidades
			Realização de ações de cobrança e recobrança
			Campanhas de incentivo à renegociação de débitos
			Acompanhamento constante das dividas
			Cobranças judiciais

Risco	Probabilidade de ocorrência	Grau de Impacto	Ações para mitigar os Riscos
REDUÇÃO DO QUADRO DE PESSOAL	MÉDIA	MÉDIO	Realização de concurso público Acordos coletivos firmados anualmente com funcionários Previsão de Plano de Cargos Carreiras e Salários
EXTENÇÃO TERRITORIAL	MÉDIO	ALTO	Representações nas regiões por conselheiros de referencia Realizar mutirão semestral itinerante dos serviços administrativos do CRP10 nas mesorregiões
PROCESSOS JUDICIAIS E CONTINGÊNCIA	MÉDIA	ALTO	Contratação de assessoria jurídica que atue no controle de prazos e compromissos judiciais e extrajudiciais Decisões de diretoria pautadas em pareceres jurídicos Elaboração e revisão de contratos firmados com fornecedores
RISCO DA INFORMAÇÃO	BAIXA	ALTO	Capacitar os funcionários existentes para que adotem metodologias eletrônicas que busquem a redução da possibilidade de erro humano Investimento em recursos tecnológicos, que permitam o monitoramento da segurança da rede Estabelecimento de diretriz interna de gestão com normativas para o uso da rede e dos equipamentos de informática, buscando o aumento da segurança da rede

3.1. Oportunidades

Os pontos-chave, cruciais para garantir o desenvolvimento e o crescimento do CRP10 são:

- Relacionamento com a categoria
- Representatividade
- Conhecimentos atualizados
- Articulação / diálogo
- Crescimento da quantidade de profissionais formados em Psicologia
- Prioridade do CREPOP na gestão Federal
- Deliberações do COREP e CNP

4. RESULTADOS ALCANÇADOS

4.1. ÁREA FIM

A principal atividade do CRP10 é dirigir e supervisionar a prática profissional dos psicólogos Pará e Amapá com o objetivo de garantir a qualidade dos serviços que esses profissionais prestam à sociedade. O Comitê Gestor e Fiscalizador – COF, orienta e fiscaliza a todo momento as atividades profissionais pautadas no Código de Ética Profissional e nas Resoluções CFP. O Comitê de Ética (COE) recebe denúncias e toma medidas disciplinares. Atendidos por uma equipe técnica de 4 pessoas Além dos consultores que compõem esses comitês, há também psicólogos.

FISCALIZAÇÕES	QUANTIDADE (nº. aproximado)
Rotina	230
Diligência/Retornos	0
TOTAL:	230

ORIENTAÇÕES	QUANTIDADE (nº aproximado)
E-mail/Telefone	1593
Ofícios	5
TOTAL:	1598

PROCESSOS ÉTICOS	QUANTIDADE (nº. Aprox.)
Representação em Fase Inicial	12
Processos Éticos Instaurados	12
Processos Julgados	4
TOTAL:	28

TRÂMITES ADMINISTRATIVOS	QUANTIDADE (nº aprox.)
Inscrições	676
Certidão Regularidade de Inscrição	344
Processos Administrativos indeferidos	3
TOTAL:	1023

4.2. ATENDIMENTO E REGISTRO

Em 2021, devido à pandemia do COVID 19, o serviço público sofreu grandes alterações, é necessário impor limites ao número de pessoas diariamente na sede e no prazo de 5 meses para cumprir os decretos nacionais que restringem a circulação de pessoas e a economia atividades Lockdown, por esse motivo foi contratado um maior numero de linhas celulares possibilitando que todos os funcionários que trabalham diretamente com o atendimento ao publico tivessem uma linha para atender as demandas dos profissionais. Por esse motivo só fora feitos os levantamentos de atendimento por telefone e e-mail, conforme abaixo:

Atendimento	QUANTIDADE (número aproximado)
Telefonemas	27.300
E-mail	38.816
Total	51.600

O CRP10 conta atualmente com 4 profissionais no atendimento, 1 na seção amapá e 3 em Belém, todos dividem as funções de atendimento ao publico, cadastro no sistema, emissão e envio de boletos.

É função do CRP10 proceder com o registro de profissionais psicólogas/os e empresas que prestam serviços de psicologia. O setor do atendimento realiza as inscrições de pessoas jurídicas e pessoas físicas, transferências, inscrições secundárias, 2ª vias de carteiras de identidade profissional, certificados e cancelamentos. Em 2020 para possibilitar a continuidade nos registros dos profissionais e empresas, foi autorizado pelo CFP o envio de documentos por e-mail, garantindo assim a manutenção nas atividades, essa possibilidade foi mantida durante 2021.

Quantitativos e situação de profissionais e empresas inscritas

Pessoa Física	QUANTIDADE (número aproximado)
Inscrições	663
Certidão Regularidade de Inscrição	344
Título de especialista	68
Cancelamento	48
2ª Via	75
Secundária	15
TOTAL:	1213
Pessoa Jurídica	QUANTIDADE (número aproximado)
Inscrições	13
Cancelamento	1
TOTAL:	14

4.3. FINANCEIRO

As anuidades pagas por profissionais e empresas cadastradas representam cerca de 80% do faturamento receita do CRP10. Do valor arrecadado com anuidades e taxas pagas ao CRP10, 25% vai para o Conselho Federal de Psicologia, e o restante vai para custear despesas relacionadas a salários, cadastro, fiscalização e manutenção do cadastro de profissionais e empresas em que trabalham para realizar atividades de formação em psicologia, além de subsidiar os custos de manutenção das atividades e proteção do patrimônio da instituição, sede da filial e participação do conselho em espaços representativos.

Em 2021 além do atendimento a arrecadação da anuidade também sofreu alterações em razão da pandemia, onde o CFP junto aos regionais foi sensível a situação econômica do país e dos profissionais de psicologia e através da resolução CFP nº 05/2020, alterou o prazo final para pagamento da cota única e parcelamento da anuidade, dessa forma a arrecadação foi pulverizada em mais meses.

5. FINANÇAS E CONTAS PUBLICAS

5.1. GESTÃO DE PESSOAS

As(Os) funcionárias(os) do CRP10 possuem vínculo empregatício regidos pela Consolidação das Leis do Trabalho – CLT.

A maioria do quadro de funcionários do CRP-10 é formado por meio de concurso público e, de acordo com a legislação vigente, é realizado de acordo com as seguintes etapas: prova escrita de português, conhecimentos gerais, específicos e de informática e exame médico.

Encerramos o ano de 2021 contando com uma equipe formada por 5 servidoras/es efetivas/os, 03 cargos em comissão, 04 cargos temporários, 02 estagiárias/os.

A gestão de pessoal é realizada pela Diretoria e pelos Coordenadores de Áreas com base na Consolidação das Leis Trabalhista – CLT;

O até o encerramento de 2021 CRP10 não recebeu notificação quanto a processos trabalhistas ativos. Segue em gráficos a demonstração de despesas, a faixa etária dos funcionários e o tempo de serviço na autarquia.

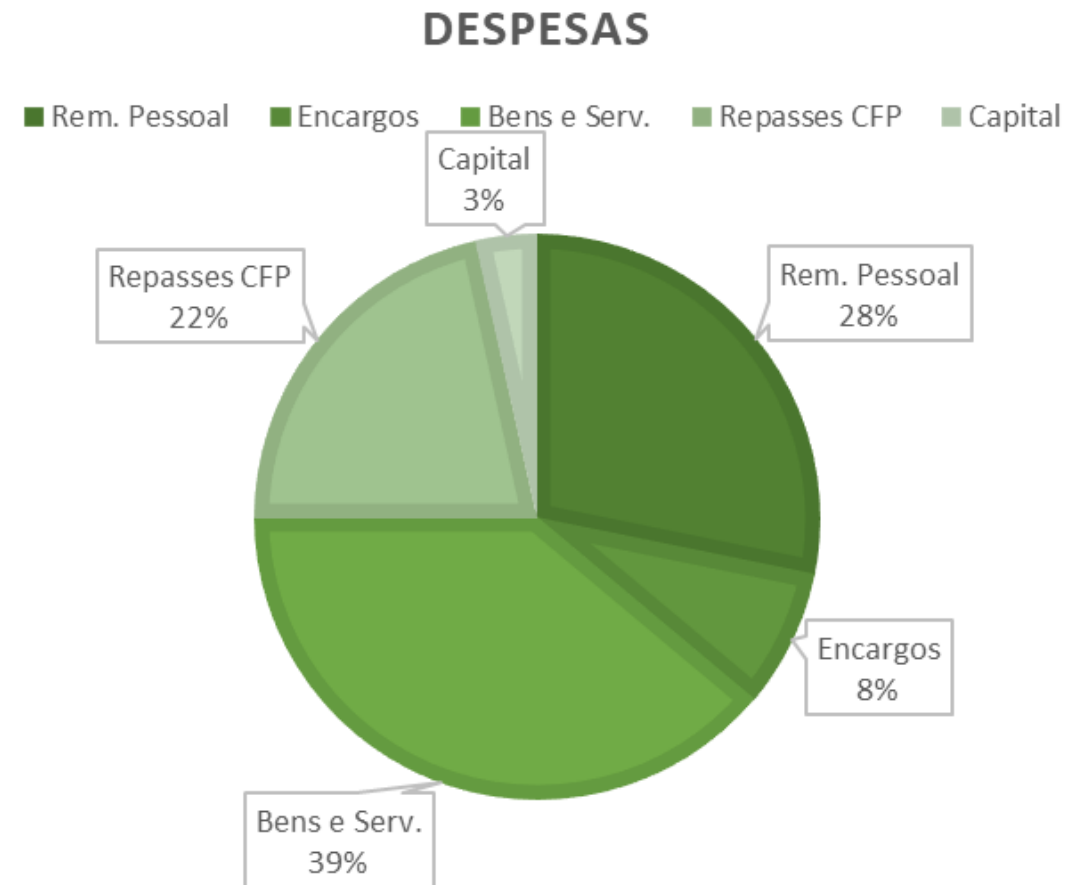

5.1.1. MOVIMENTAÇÃO FUNCIONAL

Admissões em 2021

Nome	Cargo	Data
Robert Damasceno Rodrigues	Psicólogo Fiscal	05/01/2021
Lorena Cunha De Souza	Psicóloga Fiscal	03/05/2021

Desligamentos de 2021

Nome	Cargo	Data
Marilda Leão Pinheiro	Serviços Gerais	29/06/2021
Ruth Nara Franco Pantoja	Psicóloga Fiscal	22/12/2021

5.1.2. CONTRATAÇÃO DE MÃO DE OBRA TEMPORÁRIA

Em 2021, foi necessária a contratação temporária de 02 funcionários para ocupar a função de Psicólogo Fiscal, com contrato de 01 (um) ano com possibilidade de prorrogação por mais um ano, devido a necessidade de pessoal para a área. Em dezembro de 2021 o CRP 10 realizou a publicação de edital de concurso público para preencher tais vagas de forma efetiva, com previsão para o primeiro semestre de 2021.

Quanto às contratações, foram realizadas através de processo seletivo simplificado e com contrato por tempo determinado.

5.2. RELATÓRIOS DE AUDITORIA

O Conselho Regional de Psicologia 10ª Região Pará e Amapá, preza pelo uso dos recursos investidos por todas as Psicólogas e Psicólogos para promover serviços a sociedade e que ampliem o reconhecimento social da profissão.

A auditoria do exercício de 2021 ainda não foi realizada. A última, referente ao exercício de 2019 foi realizada pela empresa Audimec Auditores Independentes, contratada pelo Conselho Federal de Psicologia através de processo licitatório. Os Conselhos Regionais recebem via CFP o cronograma das atividades e demais documentos gerados pela Auditoria, a cada ano. O cronograma para a realização da auditoria de 2020 foi afetado pela pandemia, porém já se encontra em curso a tão logo seja concluído será disponibilizado o parecer a apontamento no portal transparência do CRP10 acessível no link: https://transparencia.cfp.org.br/crp10/wp-content/uploads/sites/23/2022/03/CRP_PA-Relatorio-de-Auditoria-Forma-Curta.pdf

Os apontamentos recomendados pela Auditoria Independente, contratada pelo CFP, são analisados pelo CRP10. E sempre que é identificada a necessidade de mudança de procedimentos, estes novos procedimentos são acatados e implantados pelo CRP10.

5.3. DESEMPENHO ORÇAMENTÁRIO

Os desempenhos orçamentários têm alcançado resultados positivos devido ao crescimento da base de psicólogos inscritos (PF e PJ), à intensificação nas atividades de cobrança de inadimplentes e à utilização dos recursos de forma eficaz, conforme demonstra o quadro comparativo de desempenho orçamentário.

Quadro Resumo	2021	2020	2019
Receita Realizada	R\$ 3.059.335,06	R\$ 2.175.148,47	R\$ 2.244.931,87
Despesa Realizada	R\$ 2.031,617,41	R\$ 1.631.838,72	R\$ 1.798.911,25
Superávit	R\$ 1.027.717,65	R\$ 543.309,75	R\$ 446.020,62

5.3.1. RECEITAS

A principal fonte de recurso do Conselho é a arrecadação de anuidades das(os) Psicólogas(os) (Pessoa Física), das entidades (Pessoas Jurídicas) que prestam serviços na área de Psicologia bem como, as taxas cobradas pelos serviços prestados, como inscrição das Pessoas Físicas, Pessoas Jurídicas, emissão de 2ª Via de Carteira Profissional e certidão negativa de débito.

Receita	Orçado	Arrec. Exerc.	
RECEITA REALIZADA	1.921.674,77	3.059.335,06	159,20%
RECEITA CORRENTE	1.921.674,77	3.059.335,06	159,20%
RECEITAS DE CONTRIBUICOES	1.232.748,00	2.108.825,70	171,07%
ANUIDADES PESSOAS FÍSICAS	1.129.489,00	2.010.864,14	178,03%
PESSOAS FÍSICAS DO EXERCÍCIO	1.129.489,00	1.357.594,97	120,20%
PESSOAS FÍSICAS DO EXERCÍCIO ANTERIOR	0,00	653.269,17	0,00%
ANUIDADES DE PESSOAS JURÍDICAS	85.712,00	71.457,53	83,37%
PESSOA JURÍDICA DO EXERCÍCIO	85.712,00	59.302,69	69,19%
PESSOA JURÍDICA DO EXERCÍCIO ANTERIOR	0,00	12.154,84	0,00%
FUNDO DE SEÇÕES	17.547,00	26.504,03	151,05%
RECEITA PATRIMONIAL	78.312,03	91.083,30	116,31%
REMUNERAÇÃO DE DEP. BANC. E APLIC. FINANCEIRA	78.312,03	91.083,30	116,31%
RECEITA DE SERVICOS	71.747,44	82.993,62	115,67%
EMOLUMENTOS COM INSCRIÇÕES	53.426,32	72.694,18	136,06%
EMOLUMENTOS COM EXPEDIÇÕES DE CARTEIRAS	5.595,00	3.441,31	61,51%
EMOLUMENTOS COM EXPEDIÇÕES DE CERTIDÕES	12.726,12	5.248,04	41,24%
RECEITAS DIVERSAS DE SERVIÇOS	0,00	1.610,09	0,00%
TRANSFERENCIAS CORRENTES	180.000,00	356.333,95	197,96%
OUTRAS RECEITAS CORRENTES	358.867,30	420.098,49	117,06%
DÍVIDA ATIVA	238.628,14	191.451,03	80,23%
MULTAS DE INFRAÇÕES	0,00	511,07	0,00%
INDENIZAÇÕES E RESTITUIÇÕES	63.571,93	18.810,48	29,59%
RECEITAS NÃO IDENTIFICADAS	0,00	44.133,36	0,00%
JUROS DE MORA	56.667,23	127.957,54	225,81%
JUROS DE MORA SOBRE ANUIDADE	0,00	103.552,74	0,00%
MULTAS	0,00	37.235,01	0,00%
Multas Sobre Anuidades	0,00	33.406,93	0,00%

5.3.1.1. PARTILHA DA RECEITA

O Conselho Regional faz uso do Sistema de Cobrança Compartilhada, de acordo com convênio com o Banco arrecadador para o recebimento e a transferência automática de 25% do valor arrecadado ao Conselho Federal, correspondente a 20% de cota parte e 5% de cota revista.

Repassse	Valor Total
Cota Parte CFP	R\$ 461.700,03
Cota Revista	R\$ 115.426,03
Fundo de Seção	R\$ 0,00*
Total	R\$ 577.126,06

*O repasse do restante do fundo de seção encontra-se em pendente, devendo ser regularizado no 1º semestre de 2022.

Além do Repasse automático feito no banco o CRP deve realizar por transferência os 75% do valor total do Fundo de Seção para subsidiar os custos com manutenção de seções. O valor é estabelecido anualmente pela APAF, em 2021 foi R\$ 6,79(seis reais e setenta e nove centavos) e incluído nas anuidades das pessoas físicas e jurídicas, em cota única e indivisível, integrando a cota única ou a primeira parcela de cada anuidade. Em caso de parcelamento, o valor destinado ao Fundo não pode ser parcelado.

5.3.2. DESPESAS

As informações do Planejamento Estratégico, os números físico, financeiros e orçamentários, demonstram as realizações e os resultados atingidos, sempre com o foco na finalidade, objetivos e metas CRP10, observando os parâmetros, limites da legislação e do orçamento aprovado pelo Conselho Federal de Psicologia- CFP, para o exercício de 2020.

Orçamento	2021		Percentual*
	Orçado	Executado	
Despesas Correntes	R\$ 1.873.655,83	R\$ 1.643.374,55	88%
Despesas de Capital	R\$ 138.837,17	R\$ 137.249,11	99%

Orçamento	2020		Percentual*
	Orçado	Executado	
Despesas Correntes	R\$ 1.832.847,86	R\$ 1.561.484,15	85,19%
Despesas de Capital	R\$ 96.868,47	R\$ 70.354,57	72,63%

*Variação percentual – Demonstra o percentual da execução em relação ao valor orçado.

DESPESAS CORRENTES

Grupos de despesa	Empenhada		Liquidada		Restos a Pagar		Valores Pagos	
	2021	2020	2021	2020	2021	2020	2021	2020
		R\$ 777.552,63	R\$ 651.014,94	R\$ 777.552,63	R\$ 651.014,94	R\$ -	R\$ -	R\$ 777.552,63
1. Despesas de Pessoal								
Salários + Sal Férias	R\$ 497.276,02	R\$ 429.281,21	R\$ 497.276,02	R\$ 429.281,21	R\$ -	R\$ -	R\$ 497.276,02	R\$ 429.281,21
Gratificação por Tempo de Serviço	R\$ 25.310,55	R\$ 17.351,27	R\$ 25.310,55	R\$ 17.351,27	R\$ -	R\$ -	R\$ 25.310,55	R\$ 17.351,27
Gratificação de Natal 13º Salário	R\$ 43.975,02	R\$ 35.818,50	R\$ 43.975,02	R\$ 35.818,50	R\$ -	R\$ -	R\$ 43.975,02	R\$ 35.818,50
1/3 de Férias - CF/88	R\$ 13.053,10	R\$ 12.247,31	R\$ 13.053,10	R\$ 12.247,31	R\$ -	R\$ -	R\$ 13.053,10	R\$ 12.247,31
Horas Extras	R\$ 2.598,54	R\$ 3.613,24	R\$ 2.598,54	R\$ 3.613,24		R\$ -	R\$ 2.598,54	R\$ 3.613,24
Rescisão Contratual	R\$ 11.766,42	R\$ 2.668,40	R\$ 11.766,42	R\$ 2.668,40	R\$ -	R\$ -	R\$ 11.766,42	R\$ 2.668,40
Aviso Prévio Indenizado	R\$ 5.877,39	R\$ -	R\$ 5.877,39	R\$ -	R\$ -	R\$ -	R\$ 5.877,39	R\$ -
INSS Patronal	R\$ 113.454,30	R\$ 104.969,80	R\$ 113.454,30	R\$ 104.969,80	R\$ -	R\$ -	R\$ 113.454,30	R\$ 104.969,80
FGTS	R\$ 57.831,61	R\$ 40.239,31	R\$ 57.831,61	R\$ 40.239,31	R\$ -	R\$ -	R\$ 57.831,61	R\$ 40.239,31
PIS/PASEP Sobre Folha de Pagamento	R\$ 6.409,68	R\$ 4.825,90	R\$ 6.409,68	R\$ 4.825,90	R\$ -	R\$ -	R\$ 6.409,68	R\$ 4.825,90
2. Juros e Encargos da Dívida	R\$ 634,31	R\$ 938,68	R\$ 634,31	R\$ 938,68	R\$ -	R\$ -	R\$ 634,31	R\$ 938,68
Juros e encargos de mora de obrigações tributárias	R\$ 634,31	R\$ 938,68	R\$ 634,31	R\$ 938,68	R\$ -	R\$ -	R\$ 634,31	R\$ 938,68
3. Outras Despesas Correntes	R\$1.200.510,46	R\$1.084.010,73	R\$1.145.567,76	R\$1.084.010,73	R\$ 47.534,25	R\$ 49.120,21	R\$1.145.567,76	R\$1.084.010,73
Benefícios a Pessoal	R\$ 102.460,13	R\$ 86.318,50	R\$ 98.470,13	R\$ 71.999,00	R\$ -	R\$ -	R\$ 98.470,13	R\$ 71.999,00
Uso de Bens e Serviços	R\$ 140.367,40	R\$ 165.617,62	R\$ 137.417,40	R\$ 115.803,50	R\$ -	R\$ -	R\$ 137.417,40	R\$ 115.803,50

Serviços de terceiros - P. Jurídica	R\$ 193.711,09	R\$ 198.605,83	R\$ 179.662,24	R\$ 181.962,42	R\$ 47.534,25	R\$10.473,53	R\$ 179.662,24	R\$ 181.962,42
Serviços de terceiros - P. Física	R\$ 91.614,89	R\$ 95.554,15	R\$ 88.664,89	R\$ 65.535,41	R\$-	R\$12.193,68	R\$ 88.664,89	R\$ 65.535,41
Demais Despesas Correntes	R\$ 31.230,89	R\$ 17.663,91	R\$ 31.230,89	R\$ 17.663,91	R\$ -	R\$ -	R\$ 31.230,89	R\$ 17.663,91
Serviços Bancários	R\$ 64.000,00	R\$ 45.000,00	R\$ 32.996,15	R\$ 36.221,25	R\$ -	R\$ -	R\$ 32.996,15	R\$ 36.221,25
Transferências Correntes	R\$ 577.126,06	R\$ 475.250,72	R\$ 577.126,06	R\$ 475.250,72	R\$ -	R\$ 26.453,00	R\$ 577.126,06	R\$ 475.250,72

DESPESAS DE CAPITAL

Grupos de despesa	Empenhada		Liquidada		Restos a Pagar		Valores Pagos	
	2021	2020	2021	2020	2021	2020	2021	2020
4. Investimentos	R\$ 137.249,11	R\$ 190.354,57	R\$ 137.249,11	R\$ 70.354,57	R\$ 1.574,50	R\$ 120.000,00	R\$ 137.249,11	R\$ 70.354,57
Obras, Instalações e Reformas	R\$ 66.146,51	R\$ 45.986,00	R\$ 66.146,51	R\$ 45.986,00	R\$ -	R\$ -	R\$ 66.146,51	R\$ 45.986,00
Equipamentos e materiais Permanentes	R\$ 71.102,60	R\$ 24.368,57	R\$ 71.102,60	R\$ 24.368,57	R\$ 1.574,50	R\$ -	R\$ 71.102,60	R\$ 24.368,57
Aquisição De Imóveis	R\$ -	R\$ 120.000,00	R\$ -	R\$ -	R\$ -	R\$ 120.000,00	R\$ -	R\$ -
5. Inversões Financeiras	R\$ -	R\$ -	R\$ -	R\$ -	R\$ -	R\$ -	R\$ -	R\$ -
6. Amortizações da Dívida	R\$ -	R\$ -	R\$ -	R\$ -	R\$ -	R\$ -	R\$ -	R\$ -

5.4. TRATAMENTO CONTÁBIL DA DEPRECIÇÃO, DA AMORTIZAÇÃO E EXAUSTÃO DO PATRIMÔNIO

No que tange à depreciação, a mesma foi calculada, com base no Método das Cotas Constantes, sobre aquisições para o imobilizado nas contas de Móveis e Utensílios, Equipamentos de Informática, Máquinas e Equipamentos e Outros bens Móveis, realizadas no ano de 2021, no valor de R\$ 14.760,17, o que resultou em uma Depreciação Acumulada de R\$ 28.633,32, conforme demonstrado na tabela abaixo.

Ainda a respeito da depreciação: esta Autarquia aguarda o procedimento de reavaliação e reajuste de mensuração para poder executar corretamente o procedimento contábil da depreciação para os bens adquiridos nos outros anos, anteriores a 2018, e para isso está em estudo a contratação de uma empresa qualificada para que se faça a reavaliação dos bens patrimoniais desta instituição.

No tocante a avaliação e mensuração de ativos e passivos, utilizamos a Norma Brasileira de Contabilidade Aplicada ao Setor Público - NBC T 16.10, aprovada pela Resolução CFC nº 1.137, de 21 de novembro de 2008.

[Click aqui para ver
mais informações](#)



5.5. DESEMPENHO FINANCEIRO

Durante o ano de 2021 o orçamento do CRP-10 passou por uma reformulação e adequação em decorrência de suplementação por meio de Créditos Adicionais autorizados, por verificar-se dotação insuficiente para determinados elementos de despesas, conforme o Relatório de Justificativa para Solicitação de Créditos Adicionais Para Suplementação de Despesas descrito abaixo. Verificou-se, também, transposições entre contas devido a aumento nos valores anteriormente estimados, além de aspectos da própria dinâmica institucional que demandam adequação durante o curso do ano, com o objetivo de se cumprir o planejamento geral. Quanto à inadimplência, esta é um desafio para o CRP10 como um todo, e apesar da Campanha de Arrecadação em 2021, o índice significativo 55,57% do total de profissionais ativos não pagaram total ou parcialmente a anuidade de 2021.

5.6. SISTEMÁTICA DE APURAÇÃO DE CUSTOS NA UNIDADE

O CRP10 implantou o Sistema de Informação de Custos em 2021, conforme previsto na NBC T 16.11, no qual as despesas realizadas pelo conselho são atribuídas e classificadas em centros de custos, que são definidos segundo as necessidades da administração, para conhecimento das despesas de determinadas áreas, ações, eventos ou dependências do CRP10, que fazem parte de uma estrutura criada com uma visão institucional sistêmica.

6. RELACIONAMENTO COM A SOCIEDADE

O site conta com funções de acessibilidade para pessoas com portadoras de deficiência visual e auditiva. O CRP10 conta com diversos canais e formas de acesso ao cidadão e desde 2016 procurou ampliar e aprimorar alguns canais já existentes.

Redes Sociais: o CRP10 está presente em diversas redes sociais como Facebook, Instagram e Youtube Onde são enviadas informações sobre as atividades, eventos e outras demandas do CRP10, que diariamente são atualizadas e respondidas .

E-mail Institucional: canais de comunicação direcionados para comunicação específica dividido por áreas temáticas e amplamente divulgados no site do CRP10: crp10@crp10.org.br; cotec@crp10.org.br; cof@crp10.org.br; crepop@crp10.org.br; cadastro@crp10.org.br; financeiro@crp10.org.br; soe@crp10.org.br

Site CRP10: Constantemente atualizado o site é utilizado como ancora, desenvolvendo melhor as matérias divulgadas nas mídias sociais de forma resumida. O site pode ser <https://www.crp10.org.br/>

Site CRP10 – Transparência: desenvolvido pelo Sistema Conselhos de Psicologia um espaço comum de Transparência para todo o Sistema Conselhos de Psicologia, contendo as informações necessárias para atender à LAI. Este espaço pode ser acessado no endereço <https://transparencia.cfp.org.br/crp10/> ou pelo próprio site do CRP10, através do menu “O CONSELHO”, submenu “TRANSPARENCIA



8.964 seguidores



7.152 seguidores



Site

4.751 visitas

11.232 visualizações

7. DEMONSTRAÇÕES CONTÁBEIS

7.1. DECLARAÇÃO DO CONTADOR

O setor contábil está subordinado à Coordenação administrativa e financeira e tem como função registrar os atos e fatos de natureza administrativa, financeira e patrimonial, elaborar e emitir peças contábeis, demonstrar resultados econômico-financeiros para análise gerencial, verificar retenção e recolhimento de impostos, prestação de contas e relatório de gestão; administrar e executar os processos do departamento pessoal: contratos de trabalho de funcionários e estagiários, elaborar a folha de pagamento, rotina de férias, décimo terceiro e outras; calcular, emitir os relatórios e acionar o setor financeiro para pagamento de valores devidos a funcionários, emitir guias para pagamento de RPA, GPS, DARF, GFIP, GRF e outros, orientar e controlar o sistema de frequência/ponto e banco de horas de funcionários.

Quanto às demonstrações contábeis, estas são elaboradas em conformidade com a Lei 4.320/64, as Normas Brasileiras de Contabilidade Aplicadas ao Setor Público NBC TSP, o Manual de Contabilidade Aplicada ao Setor Público 8ª edição – MCASP e o Manual de Normas e Procedimentos Administrativos, Financeiros e Contábeis publicado pelo Conselho Federal de Psicologia.

As demonstrações produzidas pelo Conselho Regional de Psicologia da 10ª Região, mencionadas no parágrafo acima, são:

- Balanço Patrimonial - O Balanço Patrimonial evidencia, qualitativa e quantitativamente, a situação patrimonial do CRP 10;
- Balanço Financeiro - demonstra as receitas e as despesas orçamentárias, bem como os ingressos e dispêndios extra-orçamentários conjugados com os saldos de caixa do exercício anterior e os que se transferem para o início do exercício seguinte;
- Balanço Orçamentário – O Balanço Orçamentário evidencia as receitas e as despesas orçamentárias, confrontando o orçamento inicial e as suas alterações com a execução, demonstrando o resultado orçamentário;
- Demonstração das Variações Patrimoniais - A Demonstração das Variações Patrimoniais – DVP evidencia as variações quantitativas, o resultado patrimonial e as variações qualitativas decorrentes da execução orçamentária;
- Demonstração dos Fluxos de Caixa - evidencia as movimentações ocorridas no caixa e seus equivalentes nos fluxos das operações, dos investimentos e dos financiamentos.

As Demonstrações Contábeis do exercício de 2021 foram elaboradas em conformidade com a Lei 4.320/64, as Normas Brasileiras de Contabilidade Aplicadas ao Setor Público, o Manual de Contabilidade Aplicada ao Setor Público e o Manual de Procedimentos Administrativos, Financeiros e Contábeis instituído pela Resolução CFP nº 020/2018.

BALANÇO PATRIMONIAL

ATIVO			PASSIVO		
Especificação	2021	2020	Especificação	2021	2020
ATIVO CIRCULANTE	R\$ 4.165.409,71	R\$ 3.773.432,37	PASSIVO CIRCULANTE	R\$ 171.129,81	R\$ 110.051,26
CAIXA E EQUIVALENTES DE CAIXA	R\$ 2.746.971,39	R\$ 2.056.669,36	OBRIGAÇÕES TRABALHISTAS, PREVIDENCIÁRIAS A PAGAR A CURTO PRAZO	R\$ 25.634,34	R\$ 35.738,94
CRÉDITOS A CURTO PRAZO	R\$ 1.316.654,19	R\$ 1.632.562,36	EMPRÉSTIMOS E FINANCIAMENTOS A CURTO PRAZO	R\$ 1.208,15	R\$ 1.608,15
CRÉDITOS TRIBUTÁRIOS A RECEBER	R\$ 2.053.032,03	R\$ 2.405.507,01	FORNECEDORES E CONTAS A PAGAR A CURTO PRAZO	R\$ 17.540,72	R\$ 22.367,71
(-) AJUSTE DE PERDAS DE CRÉDITOS A CURTO PRAZO	736.377,84C	772.944,65C	OBRIGAÇÕES FISCAIS A CURTO PRAZO	R\$ 30.920,44	R\$ 25.189,06
DEMAIS CRÉDITOS E VALORES A CURTO PRAZO	R\$ 45.545,02	R\$ 45.945,02	OBRIGAÇÕES DE REPARTIÇÃO A OUTROS ENTES	R\$ 26.929,15	R\$ 383,75
INVESTIMENTOS E APLICAÇÕES TEMPORÁRIAS A CURTO PRAZO	R\$ -	R\$ -	PROVISÕES A CURTO PRAZO	R\$ -	R\$ -
ESTOQUES	R\$ 56.239,11	R\$ 38.255,63	DEMAIS OBRIGAÇÕES A CURTO PRAZO	R\$ 68.897,01	R\$ 24.763,65
VARIAÇÕES PATRIMONIAIS DIMINUTIVAS PAGAS ANTECIPADAMENTE	R\$ -	R\$ -	PASSIVO NÃO-CIRCULANTE	R\$ -	R\$ -
ATIVO NÃO-CIRCULANTE	R\$ 1.858.464,77	R\$ 1.970.902,90	OBRIGAÇÕES TRABALHISTAS, PREVIDENCIÁRIAS A PAGAR A LONGO PRAZO	R\$ -	R\$ -
ATIVO REALIZÁVEL A LONGO PRAZO	R\$ 448.586,89	R\$ 805.088,46	EMPRÉSTIMOS E FINANCIAMENTOS A LONGO PRAZO	R\$ -	R\$ -
CRÉDITOS A LONGO PRAZO	R\$ 402.804,15	R\$ 759.305,72	FORNECEDORES A LONGO PRAZO	R\$ -	R\$ -
DÍVIDA ATIVA TRIBUTÁRIA	R\$ 1.857.036,06	R\$ 1.639.787,48	OBRIGAÇÕES FISCAIS A LONGO PRAZO	R\$ -	R\$ -
DECORRENTE DE ANUIDADES	R\$ 1.857.036,06	R\$ 1.639.787,48	PROVISÕES A LONGO PRAZO	R\$ -	R\$ -
(-) PERDAS DE CRÉDITOS A LONGO PRAZO	1.454.231,91C	880.481,76C	RESULTADO DIFERIDO	R\$ -	R\$ -
(-) AJUSTE DE PERDAS DE CRÉDITOS A LONGO PRAZO	1.454.231,91C	880.481,76C	TOTAL DO PASSIVO	R\$ 171.129,81	R\$ 110.051,26
DEMAIS CRÉDITOS E VALORES A LONGO PRAZO	R\$ 45.782,74	R\$ 45.782,74			
INVESTIMENTOS	R\$ -	R\$ -	PATRIMÔNIO LÍQUIDO		
IMOBILIZADO	R\$ 1.409.877,88	R\$ 1.165.814,44	Especificação	2021	2020
BENS MÓVEIS	R\$ 434.495,49	R\$ 361.818,39	Patrimônio Social e Capital Social	R\$ -	R\$ -
BENS IMÓVEIS	R\$ 1.004.015,71	R\$ 817.869,20	Ajuste de avaliação Patrimonial	R\$ -	R\$ -
(-) DEPRECIÇÃO, EXAUSTÃO E AMORTIZAÇÃO ACUMULADAS	28.633,32C	13.873,15C	Demais Reservas	R\$ -	R\$ -
INTANGÍVEL	R\$ -	R\$ -	Resultados Acumulados	R\$ 5.852.744,67	R\$ 5.634.284,01
			TOTAL DO PATRIMÔNIO LÍQUIDO	R\$ 5.852.744,67	R\$ 5.634.284,01
TOTAL	R\$ 6.023.874,48	R\$ 5.744.335,27	TOTAL	R\$ 6.023.874,48	R\$ 5.744.335,27
ATIVO FINANCEIRO	R\$ 2.787.624,13	R\$ 2.097.322,10	PASSIVO FINANCEIRO	R\$ 136.271,89	R\$ 254.407,82
ATIVO PERMANENTE	R\$ 3.236.250,35	R\$ 3.647.013,17	PASSIVO PERMANENTE	R\$ 68.897,01	R\$ 24.763,65
SALDO PATRIMONIAL				R\$ 5.818.705,58	R\$ 5.465.163,80

RECEITAS ORÇAMENTÁRIAS	PREVISÃO INICIAL	PREVISÃO ATUALIZADA	RECEITAS REALIZADAS	SALDO
RECEITA CORRENTE	R\$ 1.921.674,77	R\$ 1.921.674,77	R\$ 3.059.335,06	R\$ 1.137.660,29
RECEITAS DE CONTRIBUIÇÕES	R\$ 1.232.748,00	R\$ 1.232.748,00	R\$ 2.108.825,70	R\$ 876.077,70
ANUIDADES PESSOAS FÍSICAS	R\$ 1.129.489,00	R\$ 1.129.489,00	R\$ 2.010.864,14	R\$ 881.375,14
ANUIDADES DE PESSOAS JURÍDICAS	R\$ 85.712,00	R\$ 85.712,00	R\$ 71.457,53	-R\$ 14.254,47
FUNDO DE SEÇÕES	R\$ 17.547,00	R\$ 17.547,00	R\$ 26.504,03	R\$ 8.957,03
RECEITA PATRIMONIAL	R\$ 78.312,03	R\$ 78.312,03	R\$ 91.083,30	R\$ 12.771,27
RECEITA DE SERVIÇOS	R\$ 71.747,44	R\$ 71.747,44	R\$ 82.993,62	R\$ 11.246,18
EMOLUMENTOS COM INSCRIÇÕES	R\$ 53.426,32	R\$ 53.426,32	R\$ 72.694,18	R\$ 19.267,86
EMOLUMENTOS COM EXPEDIÇÕES DE CARTEIRAS	R\$ 5.595,00	R\$ 5.595,00	R\$ 3.441,31	-R\$ 2.153,69
EMOLUMENTOS COM EXPEDIÇÕES DE CERTIDÕES	R\$ 12.726,12	R\$ 12.726,12	R\$ 5.248,04	-R\$ 7.478,08
RECEITAS DIVERSAS DE SERVIÇOS	R\$ -	R\$ -	R\$ 1.610,09	R\$ 1.610,09
TRANSFERÊNCIAS CORRENTES	R\$ 180.000,00	R\$ 180.000,00	R\$ 356.333,95	R\$ 176.333,95
OUTRAS RECEITAS CORRENTES	R\$ 358.867,30	R\$ 358.867,30	R\$ 420.098,49	R\$ 61.231,19
DÍVIDA ATIVA	R\$ 238.628,14	R\$ 238.628,14	R\$ 191.451,03	-R\$ 47.177,11
MULTAS DE INFRAÇÕES	R\$ -	R\$ -	R\$ 511,07	R\$ 511,07
INDENIZAÇÕES E RESTITUIÇÕES	R\$ 63.571,93	R\$ 63.571,93	R\$ 18.810,48	-R\$ 44.761,45
RECEITAS NÃO IDENTIFICADAS	R\$ -	R\$ -	R\$ 44.133,36	R\$ 44.133,36
JUROS DE MORA	R\$ 56.667,23	R\$ 56.667,23	R\$ 127.957,54	R\$ 71.290,31
JUROS DE MORA SOBRE ANUIDADE	R\$ -	R\$ -	R\$ 103.552,74	R\$ 103.552,74
MULTAS	R\$ -	R\$ -	R\$ 37.235,01	R\$ 37.235,01
Multas Sobre Anuidades	R\$ -	R\$ -	R\$ 33.406,93	R\$ 33.406,93
SUB-TOTAL DAS RECEITAS	R\$ 1.921.674,77	R\$ 1.921.674,77	R\$ 3.059.335,06	R\$ 1.137.660,29
DÉFICIT	R\$ -	R\$ -	R\$ -	R\$ -
TOTAL	R\$ 1.921.674,77	R\$ 1.921.674,77	R\$ 3.059.335,06	R\$ 1.137.660,29

DESPESAS ORÇAMENTÁRIAS	DOTAÇÃO INICIAL	DOTAÇÃO DESPESAS ATUALIZADA EMPENHADAS		DESPESAS LIQUIDADAS	DESPESAS PAGAS	SALDO DOTAÇÃO
CRÉDITO DISPONÍVEL DESPESA CORRENTE	R\$ 1.886.674,77	R\$ 2.256.636,96	R\$ 1.892.793,80	R\$ 1.885.207,71	R\$ 1.845.259,55	R\$ 363.843,16
PESSOAL E ENCARGOS SOCIAIS	R\$ 729.463,28	R\$ 804.169,93	R\$ 787.596,89	R\$ 787.596,89	R\$ 787.596,89	R\$ 16.573,04
REMUNERAÇÃO PESSOAL	R\$ 547.563,97	R\$ 607.236,60	R\$ 599.857,04	R\$ 599.857,04	R\$ 599.857,04	R\$ 7.379,56
ENCARGOS PATRONAIS	R\$ 181.899,31	R\$ 196.933,33	R\$ 187.739,85	R\$ 187.739,85	R\$ 187.739,85	R\$ 9.193,48
JUROS E ENCARGOS DA DÍVIDA	R\$ -	R\$ 1.203,76	R\$ 634,31	R\$ 634,31	R\$ 634,31	R\$ 569,45
JUROS E ENCARGOS DA DIVIDA CONTRATUAL	R\$ -	R\$ 500,00	R\$ 12,63	R\$ 12,63	R\$ 12,63	R\$ 487,37
JUROS E ENCARGOS DE MORA DE OBRIGACOES TRIBUTARIAS	R\$ -	R\$ 553,76	R\$ 553,76	R\$ 553,76	R\$ 553,76	R\$ -
OUTROS JUROS E ENCARGOS DE MORA	R\$ -	R\$ 150,00	R\$ 67,92	R\$ 67,92	R\$ 67,92	R\$ 82,08
OUTRAS DESPESAS CORRENTES	R\$ 1.157.211,49	R\$ 1.451.263,27	R\$ 1.104.562,60	R\$ 1.096.976,51	R\$ 1.057.028,35	R\$ 346.700,67
BENEFÍCIOS A PESSOAL	R\$ 87.400,00	R\$ 110.550,00	R\$ 102.460,13	R\$ 102.460,13	R\$ 98.470,13	R\$ 8.089,87
USO DE BENS E SERVIÇOS	R\$ 308.186,48	R\$ 221.514,78	R\$ 140.367,40	R\$ 138.936,55	R\$ 137.417,40	R\$ 81.147,38
SERVICOS TERCEIROS - PESSOAS JURÍDICAS	R\$ 261.516,01	R\$ 263.158,24	R\$ 193.711,09	R\$ 187.555,85	R\$ 179.662,24	R\$ 69.447,15
TRIBUTÁRIAS E CONTRIBUTIVAS	R\$ -	R\$ 264,33	R\$ 125,48	R\$ 125,48	R\$ 125,48	R\$ 138,85
DEMAIS DESPESAS CORRENTES	R\$ 42.000,00	R\$ 37.730,65	R\$ 31.230,89	R\$ 31.230,89	R\$ 31.230,89	R\$ 6.499,76
SERVIÇOS BANCÁRIOS	R\$ 45.000,00	R\$ 64.000,00	R\$ 32.996,15	R\$ 32.996,15	R\$ 32.996,15	R\$ 31.003,85
TRANSFERÊNCIAS CORRENTES	R\$ 413.109,00	R\$ 754.045,27	R\$ 603.671,46	R\$ 603.671,46	R\$ 577.126,06	R\$ 150.373,81
CRÉDITO DISPONÍVEL DESPESA DE CAPITAL	R\$ 35.000,00	R\$ 138.837,17	R\$ 138.823,61	R\$ 138.823,61	R\$ 137.249,11	R\$ 13,56
INVESTIMENTOS	R\$ 35.000,00	R\$ 138.837,17	R\$ 138.823,61	R\$ 138.823,61	R\$ 137.249,11	R\$ 13,56
OBRAS, INSTALAÇÕES E REFORMAS	R\$ 15.000,00	R\$ 66.146,51	R\$ 66.146,51	R\$ 66.146,51	R\$ 66.146,51	R\$ -
EQUIPAMENTOS E MATERIAIS PERMANENTES	R\$ 20.000,00	R\$ 72.690,66	R\$ 72.677,10	R\$ 72.677,10	R\$ 71.102,60	R\$ 13,56
SUB-TOTAL DAS DESPESAS	R\$ 1.921.674,77	R\$ 2.395.474,13	R\$ 2.031.617,41	R\$ 2.024.031,32	R\$ 1.982.508,66	R\$ 363.856,72
SUPERÁVIT	R\$ -	R\$ -	R\$ 1.027.717,65	R\$ -	R\$ -	R\$ 1.027.717,65
TOTAL	R\$ 1.921.674,77	R\$ 2.395.474,13	R\$ 3.059.335,06	R\$ 2.024.031,32	R\$ 1.982.508,66	-R\$ 663.860,93

VARIAÇÃO PATRIMONIAL

	2021	2020		2021	2020
VARIAÇÃO PATRIMONIAL AUMENTATIVA	R\$ 3.608.058,59	R\$ 4.187.575,01	VARIAÇÃO PATRIMONIAL DIMINUTIVA	R\$ 3.389.597,93	R\$ 2.808.225,89
CONTRIBUIÇÕES	R\$ 1.596.469,90	R\$ 2.745.029,00	PESSOAL E ENCARGOS	R\$ 890.057,02	R\$ 733.572,51
CONTRIBUIÇÕES SOCIAIS	R\$ 1.596.469,90	R\$ 2.745.029,00	REMUNERAÇÃO DE PESSOAL	R\$ 599.857,04	R\$ 500.979,93
EXPLORAÇÃO DE BENS DIREITOS E PRESTAÇÃO DE SERVIÇOS	R\$ 140.514,89	R\$ 75.310,81	ENCARGOS PATRONAIS	R\$ 187.739,85	R\$ 160.593,58
VALOR BRUTO DE EXPLORAÇÃO DE BENS E DIREITOS E PRESTAÇÃO DE SERVIÇOS	R\$ 140.514,89	R\$ 75.310,81	BENEFÍCIOS A PESSOAL	R\$ 102.460,13	R\$ 71.999,00
VARIAÇÕES PATRIMONIAIS AUMENTATIVAS FINANCEIRAS	R\$ 234.149,88	R\$ 75.885,44	USO DE BENS, SERVICOS E CONSUMO DE CAPITAL FIXO	R\$ 345.932,08	R\$ 319.569,68
JUROS E ENCARGOS DE MORA	R\$ 101.432,42	R\$ 49.955,03	USO DE MATERIAL DE CONSUMO	R\$ 5.681,40	R\$ 11.637,69
OUTRAS VARIACOES PATRIMONIAIS AUMENTATIVAS - FINANCEIRAS	R\$ 132.717,46	R\$ 25.930,41	SERVIÇOS	R\$ 325.490,51	R\$ 298.115,70
MULTAS SOBRE ANUIDADES	R\$ 132.717,46	R\$ 25.930,41	DIARIAS, AJUDAS DE CUSTO E JETONS	R\$ 10.202,73	R\$ 17.628,25
TRANSFERÊNCIAS RECEBIDAS	R\$ 356.333,95	R\$ 185.566,76	SERVICOS TERCEIROS - PESSOAS FÍSICAS	R\$ 117.262,62	R\$ 95.085,03
DIVERSAS VARIAÇÕES PATRIMONIAIS AUMENTATIVAS	R\$ 1.280.589,97	R\$ 1.105.783,00	SERVICOS TERCEIROS - PESSOAS JURÍDICAS	R\$ 198.025,16	R\$ 185.402,42
MULTAS ADMINISTRATIVAS	R\$ 511,07	R\$ 0,00	DEPRECIACAO, AMORTIZACAO E EXAUSTAO	R\$ 14.760,17	R\$ 9.816,29
INDENIZAÇÕES	R\$ 18.810,48	R\$ 45.918,12	VARIAÇÕES PATRIMONIAIS DIMINUTIVAS FINANCEIRAS	R\$ 33.630,46	R\$ 37.159,93
REVERSÃO DE PROVISÕES	R\$ 880.481,76	R\$ 133.041,98	JUROS E ENC. EMPRESTIMOS E FINANCIAMENTOS OBTIDOS	R\$ 33.008,78	R\$ 36.221,25
DÍVIDA ATIVA	R\$ 380.786,66	R\$ 926.822,90	JUROS E ENCARGOS DA DIVIDA CONTRATUAL	R\$ 12,63	R\$ 0,00
	R\$ 0,00	R\$ 0,00	OUTROS JUROS E ENC. EMPRESTIMOS E FINANCIAMENTOS	R\$ 32.996,15	R\$ 36.221,25
	R\$ 0,00	R\$ 0,00	JUROS E ENCARGOS DE MORA	R\$ 621,68	R\$ 938,68
	R\$ 0,00	R\$ 0,00	JUROS E ENC. MORA DE AQUISICAO DE BENS E SERVICOS	R\$ 0,00	R\$ 39,33
	R\$ 0,00	R\$ 0,00	JUROS E ENC. MORA DE OBRIGACOES TRIBUTARIAS	R\$ 553,76	R\$ 899,35
	R\$ 0,00	R\$ 0,00	OUTROS JUROS E ENCARGOS DE MORA	R\$ 67,92	R\$ 0,00
	R\$ 0,00	R\$ 0,00	TRANSFERÊNCIAS CONCEDIDAS	R\$ 603.671,46	R\$ 475.250,72
	R\$ 0,00	R\$ 0,00	DESVALORIZAÇÃO E PERDA DE ATIVOS	R\$ 1.454.231,91	R\$ 880.481,76
	R\$ 0,00	R\$ 0,00	TRIBUTÁRIAS	R\$ 125,48	R\$ 71,16
			OUTRAS VARIAÇÕES PATRIMONIAIS DIMINUTIVAS	R\$ 61.949,52	R\$ 362.120,13
Total das Variações Ativas :	R\$ 3.608.058,59	R\$ 4.187.575,01	Total das Variações Passivas :	R\$ 3.389.597,93	R\$ 2.808.225,89
RESULTADO PATRIMONIAL					
Déficit do Exercício			Superávit do Exercício	R\$ 218.460,66	R\$ 1.379.349,12
Total	R\$ 3.608.058,59	R\$ 4.187.575,01	Total	R\$ 3.608.058,59	R\$ 4.187.575,01

DEMONSTRAÇÃO DE FLUXO DE CAIXA

	2021	2020
RECEITA CORRENTE	R\$ 3.059.335,06	R\$ 2.175.148,47
RECEITAS DE CONTRIBUIÇÕES	R\$ 2.108.825,70	R\$ 1.734.443,74
ANUIDADES PESSOAS FÍSICAS	R\$ 2.010.864,14	R\$ 1.653.772,33
ANUIDADES DE PESSOAS JURÍDICAS	R\$ 71.457,53	R\$ 64.153,96
FUNDO DE SEÇÕES	R\$ 26.504,03	R\$ 16.517,45
RECEITA PATRIMONIAL	R\$ 91.083,30	R\$ 0,00
RECEITA DE SERVIÇOS	R\$ 82.993,62	R\$ 59.724,95
EMOLUMENTOS COM INSCRIÇÕES	R\$ 72.694,18	R\$ 2.954,86
EMOLUMENTOS COM EXPEDIÇÕES DE CARTEIRAS	R\$ 3.441,31	R\$ 52.602,79
EMOLUMENTOS COM EXPEDIÇÕES DE CERTIDÕES	R\$ 5.248,04	R\$ 3.887,30
RECEITAS DIVERSAS DE SERVIÇOS	R\$ 1.610,09	R\$ 280,00
FINANCEIRAS	R\$ 0,00	R\$ 128.210,66
JUROS DE MORA SOBRE ANUIDADES	R\$ 0,00	R\$ 65.009,78
ATUALIZAÇÃO MONETÁRIA	R\$ 0,00	R\$ 63.200,88
MULTAS SOBRE ANUIDADES	R\$ 0,00	R\$ 20.910,87
REMUNERAÇÃO DE DEP. BANC. E APLICAÇÕES FINANCEIRAS	R\$ 0,00	R\$ 42.290,01
TRANSFERÊNCIAS CORRENTES	R\$ 356.333,95	R\$ 185.566,76
OUTRAS RECEITAS CORRENTES	R\$ 420.098,49	R\$ 67.202,36
DÍVIDA ATIVA	R\$ 191.451,03	R\$ 12.645,54
MULTAS DE INFRAÇÕES	R\$ 511,07	R\$ 0,00
INDENIZAÇÕES E RESTITUIÇÕES	R\$ 18.810,48	R\$ 45.918,12
RECEITAS NÃO IDENTIFICADAS	R\$ 44.133,36	R\$ 8.638,70
JUROS DE MORA	R\$ 127.957,54	R\$ 0,00
JUROS DE MORA SOBRE ANUIDADE	R\$ 103.552,74	R\$ 0,00
MULTAS	R\$ 37.235,01	R\$ 0,00
Multas Sobre Anuidades	R\$ 33.406,93	R\$ 0,00
OUTROS INGRESSOS	R\$ 984.565,35	R\$ 793.327,43

	2021	2020
DESPEZA CORRENTE	R\$ 1.845.259,55	R\$ 1.561.484,15
PESSOAL E ENCARGOS SOCIAIS	R\$ 599.857,04	R\$ 500.979,93
ENCARGOS PATRONAIS	R\$ 187.739,85	R\$ 160.593,58
JUROSE E ENCARGOS DA DÍVIDA	R\$ 634,31	R\$ 938,68
OUTRAS DESPESAS CORRENTES	R\$ 1.057.028,35	R\$ 898.971,96
DESPEZA DE CAPITAL	R\$ 137.249,11	R\$ 70.354,57
INVESTIMENTOS	R\$ 137.249,11	R\$ 70.354,57
OUTROS DESEMBOLSOS	R\$ 1.371.089,72	R\$ 775.162,43
FLUXO DE CAIXA LÍQUIDO DAS ATIVIDADES DAS OPERAÇÕES	R\$ 827.551,14	R\$ 631.829,32
FLUXO DE CAIXA DAS ATIVIDADES DE INVESTIMENTO	R\$ 0,00	R\$ 0,00
INGRESSOS	R\$ 0,00	R\$ 0,00
DESEMBOLSOS	R\$ 0,00	R\$ 0,00
FLUXO DE CAIXA LÍQUIDO DAS ATIVIDADES DE INVESTIMENTO	R\$ 0,00	R\$ 0,00
FLUXO DE CAIXA DAS ATIVIDADES DE FINANCIAMENTO	R\$ 0,00	R\$ 0,00
INGRESSOS	R\$ 0,00	R\$ 0,00
DESEMBOLSOS	R\$ 0,00	R\$ 0,00
CREDITO EMPENHADO LIQUIDADO	R\$ 41.522,66	R\$ 19.750,00
DESPEZA CORRENTE	R\$ 0,00	R\$ 0,00
PESSOAL E ENCARGOS SOCIAIS	R\$ 0,00	R\$ 0,00
JUROS E ENCARGOS DA DÍVIDA	R\$ 0,00	R\$ 0,00
OUTRAS DESPESAS CORRENTES	R\$ 0,00	R\$ 0,00
DESPEZA DE CAPITAL	R\$ 0,00	R\$ 0,00
INVESTIMENTOS	R\$ 0,00	R\$ 0,00
FLUXO DE CAIXA LÍQUIDO DAS ATIVIDADES DE FINANCIAMENTO	-R\$ 41.522,66	-R\$ 19.750,00
APURAÇÃO DO FLUXO DE CAIXA DO PERÍODO	R\$ 0,00	R\$ 0,00
GERAÇÃO LÍQUIDA DE CAIXA E EQUIVALENTES DE CAIXA	R\$ 786.028,48	R\$ 612.079,32
CAIXA E EQUIVALENTES DE CAIXA INICIAL	R\$ 2.056.669,36	R\$ 1.495.194,61
CAIXA E EQUIVALENTES DE CAIXA FINAL	R\$ 2.842.697,84	R\$ 2.056.669,36

COMPARATIVO DE RECEITA

Receita	Orçado	Arrec. Exerc.	Diferença
RECEITA REALIZADA	R\$ 1.921.674,77	R\$ 3.059.335,06	-1.137.660,29
RECEITA CORRENTE	R\$ 1.921.674,77	R\$ 3.059.335,06	-1.137.660,29
RECEITAS DE CONTRIBUICOES	R\$ 1.232.748,00	R\$ 2.108.825,70	-876.077,70
ANUIDADES PESSOAS FÍSICAS	R\$ 1.129.489,00	R\$ 2.010.864,14	-881.375,14
ANUIDADES DE PESSOAS JURÍDICAS	R\$ 85.712,00	R\$ 71.457,53	14.254,47
FUNDO DE SEÇÕES	R\$ 17.547,00	R\$ 26.504,03	-8.957,03
RECEITA PATRIMONIAL	R\$ 78.312,03	R\$ 91.083,30	-12.771,27
RECEITA DE SERVICOS	R\$ 71.747,44	R\$ 82.993,62	-11.246,18
EMOLUMENTOS COM INSCRIÇÕES	R\$ 53.426,32	R\$ 72.694,18	-19.267,86
EMOLUMENTOS COM EXPEDIÇÕES DE CARTEIRAS	R\$ 5.595,00	R\$ 3.441,31	2.153,69
EMOLUMENTOS COM EXPEDIÇÕES DE CERTIDÕES	R\$ 12.726,12	R\$ 5.248,04	7.478,08
RECEITAS DIVERSAS DE SERVIÇOS	R\$ 0,00	R\$ 1.610,09	-1.610,09
TRANSFERENCIAS CORRENTES	R\$ 180.000,00	R\$ 356.333,95	-176.333,95
OUTRAS RECEITAS CORRENTES	R\$ 358.867,30	R\$ 420.098,49	-61.231,19
DÍVIDA ATIVA	R\$ 238.628,14	R\$ 191.451,03	47.177,11
MULTAS DE INFRAÇÕES	R\$ 0,00	R\$ 511,07	-511,07
INDENIZAÇÕES E RESTITUIÇÕES	R\$ 63.571,93	R\$ 18.810,48	44.761,45
RECEITAS NÃO IDENTIFICADAS	R\$ 0,00	R\$ 44.133,36	-44.133,36
JUROS DE MORA	R\$ 56.667,23	R\$ 127.957,54	-71.290,31
MULTAS	R\$ 0,00	R\$ 37.235,01	-37.235,01

COMPARATIVO DE DESPESAS

Despesa	Orçado	Realizado no exerc.	Diferença
CRÉDITO DISPONÍVEL DA DESPESA	R\$ 2.395.474,13	R\$ 1.982.508,66	R\$ 412.965,47
CRÉDITO DISPONÍVEL DESPESA CORRENTE	R\$ 2.256.636,96	R\$ 1.845.259,55	R\$ 411.377,41
PESSOAL E ENCARGOS SOCIAIS	R\$ 804.169,93	R\$ 787.596,89	R\$ 16.573,04
REMUNERAÇÃO PESSOAL	R\$ 607.236,60	R\$ 599.857,04	R\$ 7.379,56
ENCARGOS PATRONAIS	R\$ 196.933,33	R\$ 187.739,85	R\$ 9.193,48
JUROS E ENCARGOS DA DÍVIDA	R\$ 1.203,76	R\$ 634,31	R\$ 569,45
OUTRAS DESPESAS CORRENTES	R\$ 1.451.263,27	R\$ 1.057.028,35	R\$ 394.234,92
BENEFÍCIOS A PESSOAL	R\$ 110.550,00	R\$ 98.470,13	R\$ 12.079,87
USO DE BENS E SERVIÇOS	R\$ 221.514,78	R\$ 137.417,40	R\$ 84.097,38
MATERIAL DE CONSUMO	R\$ 22.752,87	R\$ 17.983,48	R\$ 4.769,39
OUTROS MATERIAIS DE CONSUMO	R\$ 5.734,95	R\$ 5.681,40	R\$ 53,55
SERVICOS TERCEIROS - PESSOAS FÍSICAS	R\$ 100.910,87	R\$ 88.664,89	R\$ 12.245,98
DIÁRIAS, AJUDAS DE CUSTO E JETONS	R\$ 32.160,09	R\$ 10.202,73	R\$ 21.957,36
PASSAGENS	R\$ 29.956,00	R\$ 11.065,67	R\$ 18.890,33
HOSPEDAGENS E ALIMENTAÇÃO	R\$ 25.000,00	R\$ 3.559,35	R\$ 21.440,65
DESPESA COM LOCOMOÇÃO	R\$ 5.000,00	R\$ 259,88	R\$ 4.740,12
SERVICOS TERCEIROS - PESSOAS JURÍDICAS	R\$ 263.158,24	R\$ 179.662,24	R\$ 83.496,00
Serviços de Tecnologia da Informação e Comunicação – Pessoa Jurídica	R\$ 1.319,97	R\$ 1.319,97	R\$ 0,00
TRIBUTÁRIAS E CONTRIBUTIVAS	R\$ 264,33	R\$ 125,48	R\$ 138,85
DEMAIS DESPESAS CORRENTES	R\$ 37.730,65	R\$ 31.230,89	R\$ 6.499,76
SERVIÇOS BANCÁRIOS	R\$ 64.000,00	R\$ 32.996,15	R\$ 31.003,85
TRANSFERÊNCIAS CORRENTES	R\$ 754.045,27	R\$ 577.126,06	R\$ 176.919,21
INVESTIMENTOS	R\$ 138.837,17	R\$ 137.249,11	R\$ 1.588,06
OBRAS, INSTALAÇÕES E REFORMAS	R\$ 66.146,51	R\$ 66.146,51	R\$ 0,00
EQUIPAMENTOS E MATERIAIS PERMANENTES	R\$ 72.690,66	R\$ 71.102,60	R\$ 1.588,06

1. CONTEXTO OPERACIONAL

O Conselho Regional de Psicologia 10a Região PA/AP, criado pela Lei 5.766/71, constitui uma Autarquia Federal dotada de personalidade jurídica de direito público, com autonomia administrativa e financeira, e tem por finalidade orientar, disciplinar e fiscalizar o exercício da profissão de Psicólogo e zelar pela fiel observância dos princípios de ética e disciplina da classe. O CRP10 tem jurisdição em todo o estado do Pará e Amapá, com sede na cidade de Belém-PA e sua seção na cidade de Macapá-AP.

2. PRINCIPAIS DIRETRIZES CONTÁBEIS

2.1. Convergência às novas normas de contabilidade aplicada ao setor público A Portaria no 184/2008 determinou que a Secretaria do Tesouro Nacional – STN deveria promover a convergência às Normas Internacionais de Contabilidade e às Normas Brasileiras de Contabilidade Aplicadas ao Setor Público, editadas pelo Conselho Federal de Contabilidade – CFC.

O Decreto no 6.976/2009 atribuiu a STN a competência de promover a consolidação das contas públicas, padronização das prestações de contas e dos relatórios e demonstrativos por meio da elaboração do Manual de Contabilidade Aplicada ao Setor Público – MCASP. A Portaria STN no 828/2011 alterou o prazo de implementação do Plano de Contas Aplicado ao Setor Público – PCASP, determinando que a Parte II – Procedimentos Contábeis Patrimoniais, deverá ser adotada pelos entes da Federação gradualmente a partir do exercício de 2012 e integralmente até o final do exercício de 2014.

2.2. Políticas Contábeis

Com a adoção dos novos procedimentos contábeis, desde 2012, passou-se a aplicar o regime de competência para todos os atos e fatos que afetam o patrimônio da Instituição, realizando, dessa forma, o reconhecimento dos créditos tributários a receber e a provisão para devedores duvidosos.

2.3. Apresentação das Demonstrações Contábeis

As Demonstrações Contábeis do exercício de 2021 foram elaboradas em conformidade com a Lei 4.320/64, as Normas Brasileiras de Contabilidade Aplicadas ao Setor Público, o Manual de Contabilidade Aplicada ao Setor Público e o Manual de Procedimentos Administrativos, Financeiros e Contábeis instituído pela Resolução CFP no 010/2007.

I – Balanço Patrimonial

O Balanço Patrimonial evidencia, qualitativa e quantitativamente, a situação patrimonial da entidade pública. Ativo circulante: O Ativo Circulante inclui o Caixa e Equivalentes de Caixa, os Créditos a Curto Prazo (compostos pelos Créditos Tributários a Receber de Anuidades e Fundo de Seções, pela Dívida Ativa e deduzidos pelas perdas estimadas de crédito de liquidação duvidosa), Demais Créditos e Valores a Curto Prazo (Adiantamento de férias a funcionários e Provisão de IRRF a recuperar), Estoques (Material de consumo que se encontra no estoque do almoxarifado, os quais são registrados pelo custo de aquisição e baixados pelo custo médio ponderado) e Variações Patrimoniais Diminutivas pagas Antecipadamente. Destes informados, destacam-se as perdas estimadas de crédito de liquidação duvidosa no valor de R\$ 736.377,84, (composta pelos créditos tributários não arrecadados de 2021, como anuidade de pessoa física no valor de R\$ 674.187,31, anuidade de pessoa jurídica no valor de R\$ 45.872,21 e fundo de seções no valor de R\$ 16.318,32), valores estes que passam para a cobrança ativa no intuito de recuperação dos mesmos. Ativo Não-Circulante: O Ativo Não-Circulante inclui o Imobilizado que é composto pelos Bens Móveis e Imóveis, deduzidos pela Depreciação. Em 2021, o imobilizado apresentou o saldo no valor de R\$ 1.409.877,88, decorrente da aquisição de bens móveis no valor de R\$ 434.495,49, depreciação acumulada, do referido ano, no valor de R\$ 28.633,32 e bens imóveis com saldo de R\$ 1.004.015,71. Passivo Circulante: O Passivo Circulante inclui Obrigações Trabalhistas, Previdenciárias e Assistências a Pagar a Curto Prazo, Empréstimos e Financiamentos a Curto Prazo, Fornecedores e Contas a Pagar a Curto Prazo Obrigações Fiscais a Curto Prazo (impostos a recolher), Obrigações de Repartição a Outros Entes (Cota Parte, Cota Revista e Fundo de Seções a repassar ao CFP), Provisões a Curto Prazo (Provisões para férias). Passivo Não-Circulante: O Passivo Não-Circulante inclui Obrigações Trabalhistas, Previdenciárias e Assistências a Pagar a Longo Prazo, Empréstimos e Financiamentos a Longo Prazo, Fornecedores e Contas a Pagar a Curto Prazo, Obrigações Fiscais a Longo Prazo (impostos a recolher), Obrigações de Repartição a Outros Entes (Cota Parte, Cota Revista e Fundo de Seções a repassar ao CFP), Provisões a Longo Prazo e Resultado Diferido. Patrimônio Líquido O Patrimônio Líquido é o valor residual dos ativos da entidade depois de deduzidos todos seus passivos, demonstrando, dessa forma, os Resultados Acumulados. Em 2021, conforme demonstrado no balanço patrimonial, o patrimônio líquido apresentou um resultado acumulado de R\$ 5.852.744,67 no qual parte deste resultado é referente a inscrição em restos a pagar processados no valor de R\$ 41.522,66 e de restos a pagar não processados no valor de R\$ 7.586,09, no total de R\$ 49.108,75, correspondentes a diversos serviços contratados para um melhor desempenho das atividades do CRP 10.

II – Balanço Orçamentário: O Balanço Orçamentário evidencia as receitas e as despesas orçamentárias, confrontando o orçamento inicial e as suas alterações com a execução, demonstrando o resultado orçamentário. O Resultado Orçamentário no exercício de 2021 é demonstrado pela diferença entre o total de Receitas Realizadas de R\$ 3.059.335,06 e o total de Despesas Empenhadas de R\$ 2.031.617,41, apresentando um superávit orçamentário de R\$ 1.027.717,65.

III – Balanço Financeiro: O Balanço Financeiro evidencia as receitas e as despesas orçamentárias, bem como os ingressos e dispêndios extraorçamentários conjugados com os saldos de caixa do exercício anterior e os que se transferem para o início do exercício seguinte. O Resultado Financeiro no exercício de 2021 é demonstrado pela diferença entre o total dos ingressos orçamentários (R\$ 3.059.335,06) com os extraorçamentários (R\$ 1.030.547,32) que foi de R\$ 4.089.882,38 e dos dispêndios orçamentários (R\$ 2.031.617,41) e extra orçamentários (R\$ 1.367.962,94) que foi de R\$ 3.399.580,35, apresentando um resultado positivo de R\$ 690.302,03.

IV – Demonstração das Variações Patrimoniais: A Demonstração das Variações Patrimoniais – DVP evidencia as variações quantitativas, o resultado patrimonial e as variações qualitativas decorrentes da execução orçamentária. As variações quantitativas são decorrentes de transações no setor público que aumentam ou diminuem o patrimônio líquido, e as variações qualitativas são decorrentes de transações no setor público que alteram a composição dos elementos patrimoniais sem afetar o patrimônio líquido. O resultado patrimonial do período é apurado pelo confronto entre as variações quantitativas aumentativas e diminutivas. A DVP do exercício de 2021 apresentou o total das variações quantitativas aumentativas de R\$ 3.608.058,59 e o total das variações quantitativas diminutivas de R\$ 3.389.597,93, gerando um Superávit no resultado patrimonial do período de R\$ 218.460,66.

V – Demonstração dos Fluxos de Caixa: A Demonstração dos Fluxos de Caixa evidencia as movimentações havidas no caixa e seus equivalentes nos fluxos das operações, dos investimentos e dos financiamentos. A Geração líquida de caixa e equivalentes de caixa do exercício de 2021 foi de R\$ 786.028,48, apurada através do Fluxo de caixa líquido das atividades das operações de R\$ 827.551,14, do Fluxo de caixa líquido das atividades de investimento de R\$ 0,00 e do Fluxo de caixa líquido das atividades de Financiamento de R\$ 41.522,66.

2.4. Notas Adicionais.

I – No ano de 2021 houve perda de arrecadação de anuidades por prescrição de cobrança, dos anos anteriores a 2016, de pessoas físicas e pessoas jurídicas, e por cancelamento de cobrança em decorrência da transferência de profissionais para outros CRP's, no valor de R\$ 67.285,44, com consequente baixa nos seus registros em obediência às instruções contidas nos processos correspondentes;

II – No ano de 2021 o CRP10 obteve receita de dívida ativa no montante de R\$ 219.683,91, sendo destas: dívida ativa administrativa no valor de R\$ 172.497,21; dívida ativa executiva no valor de R\$ 18.953,82 e juros e multa sobre dívida ativa no total de R\$ 28.232,88. Quanto às perdas estimadas de dívida ativa, estas foram no valor total de R\$ 1.454.231,91;

I – No que tange à depreciação, a mesma foi calculada, com base no Método das Cotas Constantes, sobre aquisições para o imobilizado nas contas de Móveis e Utensílios, Equipamentos de Informática, Máquinas e Equipamentos e Outros bens Móveis, realizadas no ano de 2021, no valor de R\$ 14.760,17, o que resultou em uma Depreciação Acumulada de R\$ 28.633,32.

Ainda a respeito da depreciação: esta Autarquia aguarda o procedimento de reavaliação e reajuste de mensuração para poder executar corretamente o procedimento contábil da depreciação para os bens adquiridos nos outros anos, anteriores a 2018, e para isso está em estudo a contratação de uma empresa qualificada para que se faça a reavaliação dos bens patrimoniais da instituição mencionada;

IV - Durante o ano de 2021 o orçamento do CRP-10 passou por uma reformulação e adequação em decorrência de suplementação por meio de Créditos Adicionais autorizados, por verificar-se dotação insuficiente para determinados elementos de despesas, conforme o Relatório de Justificativa para Solicitação de Créditos Adicionais Para Suplementação de Despesas descrito abaixo: Relatório de Justificativa para Solicitação de Créditos Adicionais Para Suplementação de Despesas

1. O presente relatório visa a autorização para abertura de créditos adicionais suplementares no valor total de R\$ 473.799,36 (quatrocentos e setenta e três mil, setecentos e noventa e nove reais e trinta e seis centavos), no orçamento do ano corrente do Conselho Regional de Psicologia da 10ª Região.
2. Tal solicitação justifica-se para a reformulação e adequação do orçamento vigente, deste Conselho, por verificar-se dotação insuficiente para determinados elementos de despesas. Na tabela abaixo estão indicadas as despesas que necessitam de suplementação, assim como a fonte dos recursos.
3. Cabe destacar que a presente solicitação viabilizar-se-á com recursos provenientes do excesso de arrecadação da receita de janeiro a junho de 2021, do Conselho Regional de Psicologia da 10ª região, no valor de R\$ 947.598,72 (novecentos e quarenta e sete mil, quinhentos e noventa e oito reais e setenta e dois centavos), em conformidade com o disposto no art. 43, § 1º, inciso II, da Lei nº 4.320, de 17 de março de 1964. Lei nº 4.320, de 17 de março de 1964 "Art. 43. A abertura dos créditos suplementares e especiais depende da existência de recursos disponíveis para ocorrer a despesa e será precedida de exposição justificativa. § 1º Consideram-se recursos para o fim deste artigo, desde que não comprometidos: I - o superávit financeiro apurado em balanço patrimonial do exercício anterior; II - os provenientes de excesso de arrecadação; III - os resultantes de anulação parcial ou total de dotações orçamentárias ou de créditos adicionais, autorizados em Lei; IV - o produto de operações de crédito autorizadas, em forma que juridicamente possibilite ao poder executivo realizá-las. § 2º Entende-se por

superávit financeiro a diferença positiva entre o ativo financeiro e o passivo financeiro, conjugando-se, ainda, os saldos dos créditos adicionais transferidos e as operações de crédito a eles vinculadas. § 3º Entende-se por excesso de arrecadação, para os fins deste artigo, o saldo positivo das diferenças acumuladas mês a mês entre a arrecadação prevista e a realizada, considerando-se, ainda, a tendência do exercício. § 4º Para o fim de apurar os recursos utilizáveis, provenientes de excesso de arrecadação, deduzir-se-á a importância dos créditos extraordinários abertos no exercício. “

4. Esclarece-se que as alterações decorrentes da abertura deste crédito não afetarão a obtenção da meta de resultado primário fixada para o corrente exercício.

5. Demonstram-se, abaixo, as informações relativas ao excesso de arrecadação da receita de janeiro a junho de 2021, bem como a tendência do exercício.

Solicitação de Crédito Suplementar Proveniente do Excesso de Arrecadação
R\$ 473.799,36

Devido a problemas de parametrização entre a Implanta Informática (desenvolvedora e gestora do sistema informatizado de registro das receitas, utilizado por este CRP 10) e o banco do Brasil S.A., ocorreu a geração de informações de receitas sem a identificação de suas origens o que levou a adoção da conta de Receitas - Outras Receitas Diversas e a utilização da conta do Passivo - Recebimentos de Origem Não Identificada, para os seus respectivos lançamentos;

VI – No ano de 2021 houve a aquisição de uma sala para ser a nova sede do CRP 10 em Macapá/AP, no valor de R\$ 120.000,00. A referida despesa inscrita em restos a pagar não processados, no ano de 2020, teve a sua liquidação e pagamento no ano ao qual se referem estas demonstrações contábeis.

3. CONSIDERAÇÕES FINAIS

As Demonstrações Contábeis encerradas em 31/12/2021 e a Prestação de Contas do exercício de 2021 serão aprovadas pelo Plenário do CRP10 e enviadas ao CFP para apreciação e julgamento.